שף נאמנות
ניהול תיקי השקעות
וניהול קרנות נאמנות בע"מ
בטחה מקבוצת כלל

מעריב
היום: עסקים
יום ג', 16.6.87, י"ט בסיון תשמ"ז גליון מס' 12222; שנה מ'; המחיר 45 אג' (כולל מע"מ), המחיר באילת 40 אג' (כולל מע"מ); 96 עמ'; כל הזכויות שמורות ל"מעריב" © MAARIV 1987 معاريف

תמר גולן ורפאל מן, שליחי "מעריב" בטוגו – מדווחים:

חילוקי דעות בין שמיר לנשיא טוגו לגבי ניסוח הודעת חידוש היחסים

שמיר יגיע ביום שישי לחוף השנהב וייפגש עם הנשיא בואני ≣ תחנות שידור ערביות: הביקור מחזיר ההשפעה הישראלית ללב אפריקה

חילוקי דעות נתגלעו אתמול בין נשיא טוגו, הגנראל גנסינגבה אידמה, לבין ראש הממשלה, יצחק שמיר, לגבי ניסוח ההודעה המשותפת, האמורה להתפרסם היום. המארחים מבקשים לפרסם הודעה ארוכה הכוללת, בין היתר, תמיכה בוועידה בינלאומית בהשתתפות אש"ף, תמיכה במולדת לפלשתינים וגינוי חריף למדיניות האפרטהייד של דרא"פ.

ההודעה אמורה לכלול גם הכרזה רשמית על חידוש היחסים הדיפלומטיים בין טוגו לישראל. (כתבות בעמוד 3).

הנשיא אידמה הביע תקווה, כי בתום השיחות היום עם שמיר, בכפר הולדתו לאמה קארה בצפון טוגו, יושג נוסח מוסכם על שני הצדדים. לדברי מקורות רבי־דרג בטוגו, ניתן לפתור את חילוקי הדעות על ידי הודעה שלא תכלול כל התייחסות לנושאים פוליטיים.

שמיר אמר אמש: "אין לייחס חשיבות לחילוקי הדעות בשאלת הוועידה שכן איננו הולכים לשתף פעולה עם טוגו בנושאים של פוליטיקה בינלאומית".

בגלל התארכות הדיון על ההודעה המשותפת, לא נדונו אמש נושאים של שיתוף הפעולה. אולם שמיר אמר בנאומו: "הסמים הוא נושא המעסיק את שתי המדינות ונוכל לשתף פעולה כדי לבער את הנגע הזה הפוגע בעולם כולו".

הגנראל אידמה אינו מבקש נשק מישראל, שכן צרפת היא הספקית העיקרית של ציוד צבאי לטוגו.

שמיר הבטיח לנשיא טוגו לשגר משלחת סקר חקלאית.

אמש נערך בבית מפלגת השלטון ארוע מרהיב בהשתתפות כאלפיים פעילים של המפלגה, אשר שרו בעברית "הבאנו שלום עליכם" השמיעו סיסמאות בעברית בשבח הידידות בין שתי המדינות.

הנשיא אידמה שיבח את ישראל והסביר מדוע החליט לחדש את היחסים עמה. למחיאות כפיים סוערות זכה כאשר אמר: "אנו בעד שלום צודק ובר־קיימא במזה"ת ומקווים שאומתכם תוכר על־ידי כל מדינות האזור וגם העם הפלשתיני יזכה בהכרה ובמולדת מוכרת – זה יביא את השלום. ברוח זו תמכה טוגו תמיד בוועידה בינלאומית עם אש"ף ובחסות האו"ם".

חוף השנהב הודיעה אתמול רשמית, כי שמיר יגיע למדינה זו לביקור "עבודה וידידות" ביום שישי וייפגש עם הנשיא בואני.

שפי גבאי מוסר:

סוריה תקפה אתמול את החלטת טוגו לחדש את הקשרים הדיפלומטיים עם ישראל והגדירה את מסע שמיר באפריקה – "פגיעה חמורה בתנועות השחרור הערביות והאפריקניות ובמדינות הבלתי מזדהות". תחנות שידור ערביות במפרץ טענו, כי ביקור שמיר ביבשת השחורה פירושו החזרת ההשפעה הישראלית ללב אפריקה.

מפסגת אירופה לת"א - היוונים באים

כוכבי נבחרת אירופה נהנו אמש בכתב"ג, לקראת המשחק לכבוד קפטן מכבי ת"א בעבר, לו סילבר. את האטרקציה היוו כוכבי נבחרת יוון, גאליס ויאנאקיס, אשר זכו שלשום באליפות אירופה לאומות. בתצלום: לו סילבר (מימין) עם יאנאקיס וקפטן נבחרת ישראל דורון ג'מצ'י. (לקראת משחקה של נבחרת אירופה – סיקור במדור הספורט, חלק ג' עמוד 1). צילום: עדי אבישי

שמואל ברזל מואשם בגניבה ומעילה ב־13 מיליון דולר

היועץ המשפטי לשעבר של בנק צפון אמריקה הופך לנאשם־מספר־2 בפרשה ≣ בכתב האישום המתוקן שהוגש נטען כי יחד עם יהושע הלפרין שהוא נאשם־מספר־1 השתלט על חברה רדומה והשניים העניקו לה אשראי מטעם הבנק ב־5 מיליון דולר ≣ ברזל מואשם גם במתן אשראי של 3.7 מיליון דולר לחברות פיקטיוויות שהקים

מאת אילן בכר

הגשת כתב האישום אתמול נגד היועץ המשפטי לשעבר של בנק צפון אמריקה, עו"ד שמואל ברזל מת"א, עוררה תדהמה בקרב משפטנים ואנשי ציבור. העבירות שבגינן הוגש אתמול כתב האישום לבית המשפט המחוזי בירושלים, הן מירמה, גניבה ומעילה בסכום כולל של כ־13 מיליון דולר.

האישומים נגד עו"ד שמואל ברזל כלולים בכתב אישום מתוקן שהוגש בפרשת בנק צפון אמריקה.

עו"ד ברזל מוכר יותר כשותפו של שר המשפטים לשעבר חיים צדוק במשרד עורכי דין גדול בתל אביב. ואולם, אין כל קשר בין האשמות המיוחסות לו לגבי התקופה בה עבד בבנק צפון אמריקה, לבין שותפו למשרד, שנדהם גם הוא מכה האשמות.

עו"ד שמואל ברזל

לפני מספר חודשים הוגש כתב אישום נגד היו"ר לשעבר של בנק צפון אמריקה, יהושע הלפרין. במקביל המשיכה היחידה הארצית לחקירות הונאה בחקירותיה אשר תוצאותיה נחשפו אתמול לראשונה בבית המשפט: אישומים חדשים וחמורים ביותר נגד עו"ד שמואל ברזל שיהיה מעתה נאשם־מספר־2

המשך בעמוד 2 ◄

מדד מאי: 0.6%; יש מה להפסיד

מאחורי החדשות

מאת יצחק דויטש

עליית מדד המחירים לצרכן בחודש מאי ב־0.6 אחוז באה בעיצומו של המרתון על השכר. המשמעות של עליית המדד הנמוכה הזו (במושגים של ישראל, כמובן) היא: יש מה להפסיד. (כתבות: חלק ב' עמוד 1).

ריסון האינפלציה הוא ההישג העיקרי בעקבות הפעלת תכנית הייצוב לשני שלביה. עכשיו האינפלציה אף יורדת אל מתחת לרמה שהיתה בשנת 1986. הציבור בישראל חש שביעות רצון רבה מיציבות השקל ושמירת רמת המחירים.

לכן המדד הנוכחי משמש גם טיעון מרכזי של האוצר במו"מ על השכר: אפשר לשמור על היציבות ואז להגיע בהדרגה לאינפלציה המקובלת במדינות המערב המתועשות. אבל אם תהיה פריצה בשכר ובתקציב היציבות תתערער. זאת כאשר היציבות היא בעלת החשיבות הרבה ביו

המשך בעמוד 2 ◄

ישראלי ששירת בצה"ל ירד למרוקו ומוכר נרות בקבר הרב בן דיוואן

מאת ברוך מאירי

יורד מישראל חי כיום במרוקו, בעיר וואזן, ומתפרנס ממכירת נרות למבקרים ליד קברו של הרב הקדוש עמרם בן דיוואן.

את היורד, ראובן אוחיון בן 35, גילתה משלחת של תנועת ביחד, שביקרה באחרונה במרוקו: "לפי מיטב ידיעתי זהו יורד היחיד מישראל החי במרוקו", סיפר ראש המשלחת, סם בן־שיטרית. "אוחיון שירת בצה"ל. גילינו אותו ליד הקבר, לבוש גלבייה".

אוחיון סיפר למשלחת הישראלית: "אני עושה כסף ממכירת נרות למבקרים ובקרוב אשוב ארצה".

רוב במפד"ל בעד חוק המרת הדת שתגיש ש"ס

מאת מנחם רהט

חילוקי הדעות החריפים בין המפד"ל לש"ס באשר לחיבות שנת השמיטה, הוסטו אתמול הצידה כדי לאפשר לשתי הסיעות להתכנס בצוותא ובאווירה ידידותית, לדיון בחוק המרת הדת. ראשי ש"ס התארחו בסיעת המפד"ל והפצירו בה שתצטרף אליהם כשותפה ליוזמה להגשת החוק לכנסת.

השר יצחק פרץ הסביר לח"כים של המפד"ל כי הוא מכיר בחשיבותו של חוק מיהו יהודי, לכשיתוקן, על פני חוק המרת הדת שמציעה ש"ס, אך מאחר שאין כל סיכוי לאישור התיקון בחוק מיהו יהודי, עדיף להסתפק

המשך בעמוד 2 ◄

אגד השבית הלילה את הקווים העירוניים ומאיים: כך נעשה כל ערב מ־8

אגף התקציבים: אגד משלם לגימלאים פנסיה מופרזת שאין כמוה במשק

מאת סופרי "מעריב"

קואופרטיב אגד השבית אתמול את הקווים העירוניים, משמונה בערב עד לסיום השירות בלילה. 1500 אוטובוסים הודרו מהכבישים. אגד מאיים: נשבית קווים אלה בכל ערב, עד אשר הממשלה תזרים לנו סיוע כספי. הקווים הבין־עירוניים לא יושבתו.

אגד התעלם מהבקשה לא לשבות של שר התחבורה, חיים קורפו, ומאזהרת המפקח על התעבורה, פנחס בן־שאול, לנקוט אמצעיים משפטיים נגד הקואופרטיב. השר קורפו הודיע אתמול ליו"ר מזכירות אגד, שלמה לוין, וליועץ המשפטי של אגד, עו"ד רם כספי, כי השבתת הקווים העירוניים היא הפרת של הסכם, בו התחייב אגד לא לשבש את שירותיו לציבור עד 15 ביולי.

עד אז, אומר השר, התחייבו הצדדים התומים על ההסכם לסיים מו"מ על חתימת הסכם חדש בין אגד לבין הממשלה. בתוקף אותו הסכם ביניים, מ־13 במאי, איפשרה הממשלה לאגד משיכות יתר בבנקים וקבלת סובסידיות.

דובר אגד, גדעון סלמור, אמר כי הסיוע הכספי שקיבל אגד לאחרונה מהממשלה, היה מאוחר מדי וקטן מדי. את האחריות לשביתה הטיל הדובר על משרדי התחבורה והאוצר, שלא הגיעו עם אגד להסכם כספי רב־שנתי. "בהעדר הסכם המשתית את מערכת היחסים בין אגד לבין הממשלה לתקופה ארוכה, אין אגד מקבל סכומים שונים בתוקף היותו שירות תחבורה ציבורי, שהממשלה

המשך בעמוד 2 ◄

האחים הורביץ: בל"ל הבריח אותנו לרכוש מניות בנקאיות

טוענים: "זה אחד הגורמים להסתבכותנו" ≣ מעריכים כי לאחים יש חובות בהיקף מיליוני דולרים גם לנושים בלתי מובטחים

מאת דוד ליפקין

האחים יוני ויואב הורביץ טוענים שאחד הגורמים להסתבכותם העיסקית נעוצה בעובדה שבנק לאומי הבריח אותם לרכוש מניות בנקאיות. היה זה בעסקות שבוצעו עם הבנק במשך 1983 עד לנפילת המניות הבנקאיות.

האחים הורביץ מרכזים סידרה של טיעונים כנגד בנק לאומי. הם מתייחסים גם לעס

המשך בעמוד 2 ◄

עיקר החדשות

רופאי שיניים יטפלו בחולי איידס עם מסכות ומשקפי מגן

רופא שיניים שיסרב לטפל בחולה או בנושא נגיף איידס, או במטופל מקבוצת הסיכון – כמו הומוסקסואל – עלול לעמוד לדין משמעתי.

עמוד 12

אינני רוצה להיות חקלאי משועבד לבנקים

טען חבר מושב בעדותו בוועדת הכספים של הכנסת; הצעה של חברים בוועדה: להקים ועדת חקירה לבדיקת משבר המושבים.

עמוד 2

יולי אדלשטיין זכה לקבל היתר עליה

אסיר ציון לשעבר יולי אדלשטיין ורעייתו זכו אתמול בהיתר עליה ארצה.

יולי אדלשטיין

עמוד 5

התכנון והבניה: עוד שנה - כבר לא מה שהיה

ההליכים לשינוי החוק עוסים רק על חלק קטן מהסיבוכים הביורוקרטיים שנהוגים כיום. 8 שנים לאחר שהוקמה ועדה לשינוי המצב ובעוד שנה תסתיים החקיקה שתפתור את בעיית ההתגודדות.

עמוד 9

כוח יוניפי"ל הטיל מצור על יחידת צה"ל

ישראל תפנה בתלונה לאו"ם על התקרית האלימה שהיתה אתמול בבוקר באיזור הבטחון בדרום לבנון בין חיילי צה"ל שהיו בפעילות שיגרתית לבין אנשי הגדוד הנורווגי. במהלך התקרית נגח קצין של יוניפי"ל ברכבו את מפקד יחידת הקישור ללבנון, תא"ל דוד אגמון.

עמוד 6

הלביא: תידלוק אווירי

מטוס הלביא ביצע אתמול בפעם הראשונה, תידלוק באוויר ממטוס סקייהוק – והדיווח על התידלוק האווירי עורר סקרנות רבה בסלון האווירי בפאריס.

עמוד 4

האנגלי והסיני כבר כאן; עכשיו מחכים לפולני

2000 כלבים מכל העולם יבואו לתערוכת הכלבים שתערך בסוף החודש בת"א. מלבד בריזיס באו"ז יבוא עד אורח נכבד: מלך ספרד.

עמוד 12

סו"ב ארצות חוץ הפסידה כ־50 מיליון דולר

חלק ב', עמוד 1

מהלומה לקומוניסטים בבחירות באיטליה

המפלגה הקומוניסטית ספגה מהלומה קשה בבחירות באיטליה שהסתיימו אתמול, בעוד הנוצרים הדמוקרטים והסוציאליסטים הגבירו את כוחם. זאת לפי מניין הקולות הראשון ותחזיות מידגמיות.

עמוד 4

המלצה: להדיח קצינים

ועדת החקירה הצבאית שהוקמה לאיתור האשמים ברצח ראשיד כראמה, תפרסם בקרוב שמות המעורבים במעשה. כנראה שיומלץ להדיח מספר קצינים.

עמוד 5

מזג האוויר: בהיר

מיזגת החום התמוזית להיום: ירושלים 16־27 מעלות, חיפה 18־29, תל אביב 21־26, אילת 24־38. הטמפרטורות בארץ ובעולם: בעמוד 11 חלק ב'.

16068711

מבקר המשטרה: הדו"ח על סויסה חמור; השר בר-לב: לא אפטר הנציב

מאת אילן בכר

מימצאים המורים על חשדות לשחיתות ציבורית, מעשים חריגים וחשדות פליליים עולים מדו"ח מבקר המשטרה אלוף (מיל.) אברהם ארז, אך שר המשטרה אינו מתכוון לפטר את נציב שרות בתי הסוהר, גונדר רפי סויסה.

אתמול נתגלעו חילוקי דעות על אופן הצגת מימצאי דו"ח מבקר המשטרה, בין שר המשטרה חיים בר-לב לבין מבקר משרדו, בישיבת ועדת הפנים של הכנסת. לאחר שהוועדה שמעה את סקירת שר המשטרה, קם לפתע מבקר המשרד, אברהם ארז, ואמר בסבר פנים חמורות לח"כים: "מדברי שר המשטרה לא נראה שמדובר בדו"ח חמור ביותר – אולם לא כך הוא. הדו"ח באמת קשה וחמור. הייתי מציע לחברי הוועדה לא להסתפק במה שנאמר כאן ולקרוא את הדו"ח במלואו". על דבריו אלה של ארז הגיב השר בר-לב: "בינתיים הוא מבקר המשרד ואני שר המשטרה המחליט והנושא באחריות".

הקצינים שהתלוננו – מה הלאה?

שר המשטרה הדגיש כי הוא מקבל את קביעת מבקר המשרד ששלושת הקצינים שהתלוננו באו בידיים נקיות. הוא לא הסכים לומר מה יהיה גורלם של השלושה: סגן-גונדר שמעון מלכה, ששימש כדובר, רב-כלאי חיים גליק, שהיה עוזר של הנציב, ומישר דבי שגיא, שהיתה מנהלת לשכתו.

הדו"ח מכיל ששה פרקים, ובהם פרק שממנו עולים נושאים פליליים לכאורה, שהועברו לחקירת המשטרה, אשר קבעה לאחר חקירה של 10 ימים שאין להם בסיס.

החשדות הפליליים כוללים: עבירות מירמה כלפי משרד הבטחון: טענה שהנציב רפי סויסה הוציא במירמה ממשרד הבטחון אחוזי נכות גבוהים יותר עבור בנו בסיועו של גונדר-משנה שלום מן, שמונה כראש מינהל כח אדם בשרות בתי הסוהר והיה ראש לשכת אגף השיקום ברווחה, שטיפלה בבנו של סויסה; קבלת דבר במירמה ממשרד השיכון: הטענה היא שהוציא במירמה ממשרד השיכון אישור זכויות לבית בודד לבנו על פי המלצה של רופא; עבירות מטבע חוץ: עסקת מטבע חוץ בדולרים שחורים של קניית טלוויזיה ורדיוטייפ ב-1200 דולר במזומן בישראל; עבירות שוחד: מבית דפוס ברמלה, שתמורת הדפסת כרטיסי ביקור בצרפתית לסויסה, דאג הנציב לשיפור תנאיו של אסיר המקורב לבעלי בית הדפוס; גניבת חשמל: הנציב סויסה צרך חשמל שאינו זכאי לו מרשת החשמל הציבורית בישובו מתאורת רחוב עבור גינתו הפרטית; עבירה של זיוף, מירמה והפרת אימונים בכך שבהיותו ראש מועצת מוכרת כתיה הורה לשלם מכספי המועצה עבור תיקון מיזוג אוויר ברכב של ידידו אשר בו עשה שימוש; שותפות לזיוף קבלות ע"י נהגו שהוביל דשא ברכב של שב"ס לגינתו. המשטרה העבירה את החומר ליועץ המשפטי לממשלה, בהמלצה לסגור את התיקים. היועץ הוא טרם חיווה את דעתו.

יתר החלקים בדו"ח כוללים האשמות כבדות של מבקר המשטרה אשר כתב עוד חמישה פרקים קשים ביותר המתייחסים לחמישה נושאים: 1. דיווחים בלתי אמינים ושיקריים בדרך לשר המשטרה. 2. חריגה של הנציב מנהלים ופקודות ופרוטקציוניזם בקבלת עובדים. 3. מתן הערפות למקורבים ולאסירים בניגוד לנהלים. 4. התנהגות בלתי הולמת את מעמדו. 5. אופן מינויו של מנהל בית סוהר בג'נין.

המבקר קובע, כי במימצאיו בעניין דיווח כוזב והכנת מסמך כוזב יש עבירות פליליות על חוק העונשין אולם שר המשטרה אמר, כי הוא לא סבור כך, והחליט לא להעביר כלל ממצאים אלה לחקירת המשטרה.

שר המשטרה הסביר כי בפרק הדיווחים הבלתי אמינים, מאשים מבקר המשטרה את נציב שב"ס בדיווח נתונים שסולפו בכוונה בכדי ליפות את הדו"ח החצי-שנתי שהוגש לשר. המבקר קובע כי הנתונים אודות הבריחות והשביתות בבתי הסוהר היו כוזבים ושונים מהמציאות.

"דברי השר – דברי אלוהים חיים"

נציב שרות בתי הסוהר, רפי סויסה, אמר בסוף הישיבה כי הוא שבע רצון מדברי השר בוועדה, וכינה אותם "דברי אלוהים חיים". הוא הוסיף כי הוא משוכנע שכל מה שעשה היה בנקיון כפיים מתוך שמירה שרות עניים. הוא הבטיח כי מעתה ואילך יהיה זהיר יותר בשיקול דעתו והחלטותיו יתבססו על פקודות שרות בתי הסוהר ונוהליו.

שר המשטרה, חיים בר-לב, שיצא להגנתו של סויסה, אמר כי למרות הדו"ח החמור, יש לרפי סויסה עוד הרבה מה לתרום בשרות בתי הסוהר והוא משבח את הרוח החדשה שהכניס הנציב לשרות בתי הסוהר בכל הנוגע לטיפולו הליברלי וההומאני באסיר.

שר המשטרה הודיע לחברי ועדת הפנים לעיין בדו"ח בלשכתו, אולם ח"כ רן כהן (רצ), שנכח בישיבת ועדת הפנים אף שאינו חבר בה, לא קיבל רשות לעיין בדו"ח בטענה שאין הוא חבר מן המניין בוועדה.

• ראש ממשלת מצרים, עלי לוטפי, לוחץ את ידו של שמעון פרס בבואו למצרים למפגש הפיסגה עם הנשיא מובארך
(צילום: לישכת העיתונות הממשלתית)

חלק מדגמי '87 יימכרו במחיר נמוך מהמאושר

בין הסיבות: תחרות בין יבואני הרכב; צפיה להפחתת מיסי יבוא בינואר; הקפאת מחירים של דגמי '86

מאת מרדכי אלקן

רוב יבואני הרכב נוטים להעלות את מחירי המכוניות החדשות ברבים מדגמי 1987, בשיעור נמוך מהמחיר המירבי שאישרו שלשום שרי האוצר והתחבורה. חלק מהם יקבעו את המחירים החדשים היום או ביום א', לאחר שיגיעו לידיהם המחירים החדשים שנקבעו אתמול על ידי המתחרים.

הסיבות העיקריות לצעד זה הן תחרות קשה בין יבואני הרכב; ציפיות הציבור להפחתת מיסי יבוא החל מאמצע בינואר 1987; הקפאת מחירי המכוניות החדשות מדגמי 1986 שיצרה פיזות מחירים בין חלק מהדגמים החדשים של שנת 1987.

הקריטריון שקבעו שרי האוצר והתחבורה למחיר מירבי של דגמי '87, תקף רק לגבי מכוניות שהיצרן קבע שהם דגמי '87 והובאו לארץ לאחר 15 באוגוסט. מכונית מדגם '87 הובאה לארץ לפני 16 באוגוסט, דינה כדין מכונית מדגם '86.

אלה החברות שיבואניהן החליטו לא לגבות את המחיר המירבי על הדגמים החדשים, או חלק מהם: פורד, סיאט, פיאט, דייהטסו, פג'ו, סיטרואן ומרצדס.

דוגמאות למחיר לצרכן של מכוניות מדגמי '87, כולל מע"מ והיטל הפקדה: אאודי קופה 1800 סמ"ק (רגילה) – 58,592 ש"ח; אלפא רומאו ספרינט 1500 סמ"ק – 35,500 ש"ח; אלפא רומאו 75 2000 סמ"ק – כ-75,000 ש"ח; אוסטין-רובר מטרו 1300 סמ"ק – 18,658 ש"ח; ב.מ.וו. 316 (אוטומטית) 1800 סמ"ק – כ-54,500 ש"ח; ב.מ.וו. 528 (אוטומטית) 2800 סמ"ק – כ-116,280 ש"ח; וולבו 240 ג'י. אל. (אוטומטית) 1986 סמ"ק – 67,350 ש"ח; וולבו 760 ג'י. אל. אי. 2,849 סמ"ק – 131690 ש"ח; סובארו 1300 סמ"ק (רגילה) – 25,479 ש"ח; סובארו 1300 סמ"ק (אוטומטית) – 27,414 ש"ח; סובארו 1600 סמ"ק (רגילה) – 31,125 ש"ח; סובארו 1,600 סמ"ק (אוטומטית) – 33,429 ש"ח; סיאט איביזה ג'י. אל. 1200 סמ"ק – 19,004 ש"ח; סיאט מלגה (4 דלתות) ג'י. אל. 1200 סמ"ק – 21,736 ש"ח; פולקסוואגן גולף סי. אל. 1300 סמ"ק – 32,730 ש"ח; פולקסוואגן פאסט 1300 סמ"ק – 37,550 ש"ח; רנו 5 (5 דלתות) 1250 סמ"ק – כ-23,500 ש"ח; רנו 9 (5 הילוכים) 1250 – כ-25,500 ש"ח.

תא"ל בני מידן – קצין קשר ואלקטרוניקה ראשי

אלים בני מידן מתמנה היום קצין קשר ואלקטרוניקה ראשי, ויועלה לדרגת תת-אלוף. אלים בני מידן בא במקומו של תא"ל מרדכי בר-דגן, המסיים את שירותו הפעיל בצה"ל.

אל"ם מידן נולד ב-1944 בתל-אביב. בעל תואר ב.א. בהיסטוריה כללית מאוניברסיטת תל-אביב. ב-1962 התגייס לצה"ל, לחיל הקשר והאלקטרוניקה. בחיל היה בין השאר, היה קצין הקשר, תחילה בפיקוד המרכז ולאחר מכן בפיקוד הצפון, וראש מחלקת אג"ם במיפקדת החייל.

בארבע השנים האחרונות היה סגן קצין קשר ואלקטרוניקה ראשי. השתתף במלחמת ששת הימים כסמ"פ בקשר, במלחמת יום הכיפורים כקצין קשר בפיקוד המרכז, במיבצע ליטני באותו תפקיד בפיקוד הצפון ובמלחמת של"ג כראש מחלקת אג"ם של החייל. בוגר קורס קצינים, קורס מח"טים, קורס קציני קשר מתקדם בצבא ארה"ב והמיכללה לבטחון לאומי. נשוי ואב לשני בנים ובת המשרתת בצה"ל.

• תא"ל בני מידן

"שימוש בסמים קשים בישראל מקבל ממדים רציניים"

אומר ד"ר זיגלבאום, ראש מח' רפואה בשירות בתי הסוהר

מאת אורי בינדר

"שימוש בסמים קשים בישראל מקבל ממדים רציניים ביותר והופך לתופעה ולבעיה חברתית מדאיגה ביותר", אמר באחרונה ראש מחלקת הרפואה בשרות בתי-הסוהר, ד"ר יעקב זיגלבאום.

גונדר-משנה זיגלבאום ציין בפתיחת מרכז גמילה חדש בכלא באר-שבע, כי ממדי השימוש בסמים בבתי-הסוהר בישראל מדאיגים ומחייבים התייחסות רצינית לבעיה.

מרכז הגמילה בכלא ב"ש ממוקם באחד האגפים המשופצים ובו מקומות ל-44 אסירים מכורים לסמים. בכל תא שני אסירים בלבד, ולרשות כל הקבוצה מועדון, חדר-אוכל כיתות לימוד וחדרים לריפוי בעיסוק. במסגרת השיקום יקבלו המכורים לסם טיפול תרופתי ותחליף סם במינון מבוקר.

ממשלה אחרי הרוטציה: הליברלים: חוזרים – רק עם מודעי

מאת מנחם רהט

המפלגה הליברלית בליכוד עשויה שלא לאייש כלל, עם ביצוע הרוטציה, את ארבעת תפקידי השרים השמורים לה בממשלה, אם לא יוחזר יו"ר נשיאות המפלגה, יצחק מודעי, לממשלה בראשותו של יצחק שמיר.

גם אם לא יאויישו התפקידים השמורים לליברלים בממשלה, יתמכו הליברלים בממשלת שמיר בהצבעה בכנסת, ויוסיפו לראות עצמם חברים בקואליציה בראשותו.

זוהי תגובת המפלגה על דברים שהשמיעו דוברי מפלגת העבודה, ובראשם המזכ"ל עוזי ברעם, בדבר החלטת מפלגת העבודה שלא להחזיר את מודעי לממשלה גם לאחר הרוטציה. המפלגה הליברלית קבעה, כי מודעי נבחר ונשלח לממשלה ע"י המפלגה הליברלית – ורק מרכז הליברלים רשאי להחליט על החלפתו.

ח"כ דן תיכון, מ"מ יו"ר מרכז המפלגה הליברלית, אמר אתמול כי למפלגה הליברלית היו – עד להדחת מודעי – ארבעה נציגים בממשלה. עם ביצוע הרוטציה ייכנסו כל ארבעת השרים הללו לממשלה, כולל במובן יצחק מודעי.

עוד אמרו אתמול בליברלים כי על פי ההסכם הקואליציוני בין הליכוד לעבודה, יהיו לכל אחד משני הגושים 12 שרים – כשראש הממשלה מזה וממלא-מקומו מזה קובעים את האישים שיאיישו את המישרות הללו. "הסכם זה מחייב גם את עוזי ברעם – ומכוחו יהיה זה יצחק שמיר בלבד אשר יקבע מיהם שרי הליכוד בממשלה שבראשותו".

אושר תקנון בחירת לשכת "העבודה"

102 חברים יהיו ב"צומת ההכרעות האמיתי של המפלגה"

מאת מנחם רהט

מרכז מפלגת העבודה אישר אתמול את התקנון לבחירת הלשכה של המפלגה. הלשכה תהיה מוסד-על, שבו יתקבלו ההכרעות היומיומיות על דרכה של המפלגה.

בלשכה, שהוגדרה אתמול במרכז כ"צומת ההכרעות האמיתי והמוחלט של המפלגה", יהיו 102 חברים. פרט ליו"ר המפלגה, שמעון פרס, והמזכ"ל, ח"כ עוזי ברעם, יצטרפו 100 חברים להיבחר, אך במסלולי בחירה שונים: 50 חברים ייבחרו במחוזות הגיאוגרפיים של המפלגה; 30 אחרים ייבחרו במרכז המפלגה בהצבעה חשאית; ו-20 נוספים ייבחרו ע"י ועדה מסדרת שבה יהיו חברים שמעון פרס, יצחק רבין, מזכ"ל ההסתדרות ישראל קיסר, מזכירת נעמ"ת מאשה לובלסקי, מזכיר המשמרת הצעירה אפרים זינגר, והמזכ"ל ברעם.

על פי החלטת חברי המרכז אתמול, ישוריינו בקרב 30 נבחרי המרכז שני מקומות לנציגי ערי הפיתוח ושניים לשכונות. ששה מקומות נוספים מבין ה-30 ישוריינו לנשים ועוד ארבעה לצעירים עד גיל 35.

בהתכנסות המרכז אתמול, ניצבו חבריו לשתי דקות דומיה לזכר קרבנות הטבח בבית הכנסת באיסטנבול.

ח"כ ברעם אמר כי אין בדעת העבודה "לפרוץ" את הרוטציה – וגם אם ייווצר מצב שיצחק שמיר לא יוכל משום מה לקבל את ראשות הממשלה, לא תתנגד העבודה למסירת התפקיד למועמד אחר של הליכוד – "ולא נאחז בהסכם הקובע שראשות הממשלה מובטחת ברוטציה רק לשמיר".

מעריב
המו"ל: הוצאת מודיעין בע"מ
בית דפוס "מעריב" בע"מ

עורך: עידו דיסנצ'יק
סגן עורך: יגאל אליצור
סגן עורך: לוי יצחק הירושלמי
ראש מערכת המוספים: יעקב ארז
ראש מערכת החדשות: אברהם תירוש

יו"ר מועצת המנהלים: עובד בן עמ"י
מנכ"ל: אמנון דודזון
מנכ"ל: שמעון חפץ

עזריאל קרליבך – מייסד ועורך 1948–1956
אריה דיסנצ'יק – עורך ראשי 1956–1974
שלום רוזנפלד – עורך ראשי 1974–1980
שמואל שניצר – עורך ראשי 1980–1985

(C) כל הזכויות שמורות ל"מעריב"

הכי משתלם לגרד חיש גד ולקבל המחאה כזו ביד.

זוהי ההמחאה שנמסרה השבוע.
לפקודתם של שני תושבי אילת
שמבי ודנציג
שגרדו השבוע "חיש-גד" וזכו
ב-22,000 ש"ח מיד.
עכשיו גם הם יודעים: הכי משתלם
לגרד "חיש-גד" של מפעל הפיס.

"מכון שחר" – ציון אחד מעל כולם!

בגרות במתמטיקה – בחודשיים וחצי!

וכל מקצוע אחר ב-3 חודשים

אורה שינרמן
מתמטיקה ומנהלת המכון

הודעה להרשם למועד דצמבר 86

אתה חייב להרשם מיד. הלימודים מתחילים בשבוע הבא!

מכון שחר, אורה שינרמן, בית בני ברית, המאספים 28 ת"א, טל. 252637

א' העניין המרכזי

בריקודי הורה ובשירת דוד מלך ישראל התקבל שמיר בשדה התעופה של טוגו

רקדנים שרו שיר שחובר במיוחד לרגל ביקורו של ראש הממשלה: ברוך הבא יצחק שמיר, שלום שמיר, שמיר שלום ≡ הנשיא איידמה וראש הממשלה נסעו במכונית פתוחה בחוצות הבירה כשהרחובות מקושטים בכרזות תחי הידידות בין טוגו וישראל ויחי הנשיא הרצוג

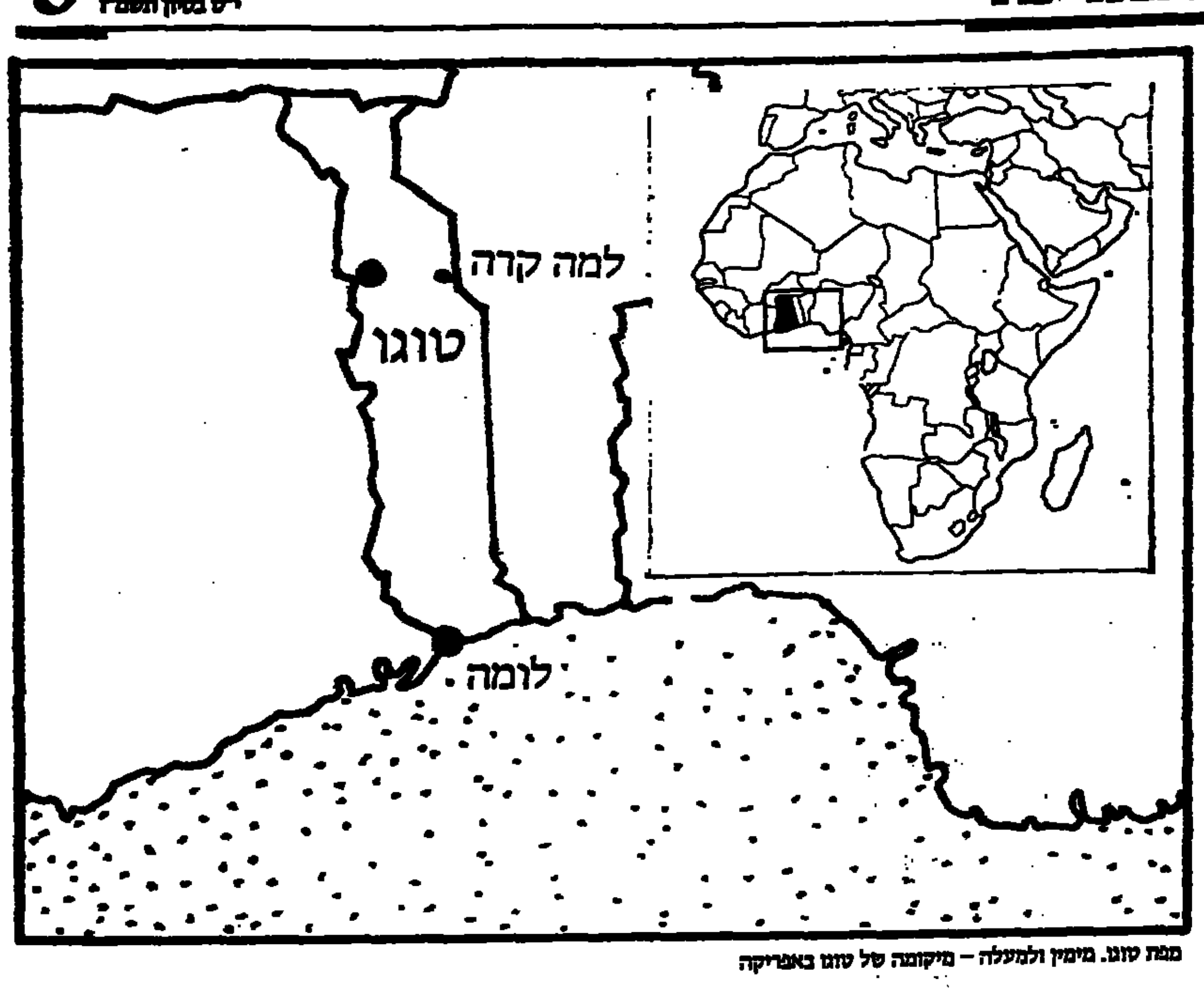

מפת טוגו. מימין ולמעלה – מיקומה של טוגו באפריקה

מאת תמר גולן ורפאל מן
שליחי מעריב בטוגו

שתי ילדות לבושות לבן ועטורות בדגלי ישראל, ניצבו למרגלות כבש מטוס חיל האוויר הישראלי בנמל התעופה בלומה, בירת טוגו. השעה היתה 9 בבוקר אך האוויר כבר היה כבד ומעיק, כרגיל בעונה זו של השנה שהיא החמה ביותר בחלק זה של אפריקה.

"ברוך הבא, שלום שמיר", אמרו הילדות בעברית צחה, וניכר היה כי שינו היטב את ההגיה הנכונה של מלות הברכה.

כך נפתח אתמול מסעו של ראש ממשלת ישראל בארבע מדינות במערב אפריקה – טוגו, קאמרון, ליבריה וחוף השנהב – המסע הנרחב ביותר של ראש ממשלה ישראלי ביבשת השחורה מאז ביקורו של לוי אשכול בשנות ה־60.

בקצה השטיח האדום שנפרש על המסלול, ניצב גנרל גנסינגבה איידמה, האיש שהחליט בספטמבר 1973 על ניתוק היחסים הדיפלומטיים עם ישראל, ובשבוע שעבר הכריז על חידושם. איידמה, גבר גבה קומה ומוצק, חגג באפריל השנה 20 שנות שלטון חרף שורה מרשימה של נסיונות להתנכל למשטרו ולחסל אותו אישית. על אף מאסרים ומשפטים של מתנגדי משטרו, יכול איידמה לרשום לזכותו את ההישג של היותו אחד המנהיגים באריכי השלטון באפריקה. עדות לנסיונות ההפיכה, נחשפה לעינינו מיד בשדה התעופה, בדמות מטוס דאקוטה חרוך ששימש שכירי חרב לבנים שביקשו להפיל את השלטון ולרצוח את הנשיא לפני שנים אחדות.

≡ הנהגת המפלגה - והצ'יפים

מסוק של חיל האוויר של טוגו חג מעל נמל התעופה כאשר הגנראל איידמה רכן לעברו של ראש הממשלה שמיר ולחץ את ידו: "ברוך הבא לטוגו". לידו ניצבה רעייתו הנאה, בדאנייקי, שקיבלה בחמימות את פניה של הגב' שולמית שמיר. מסביב בריבוע ענק עמ־

יצחק שמיר: החוצות קושטו בכרזות לכבודו

הופואה בואני: פגישה ביום ו' עם יצחק שמיר

דו חברי הממשלה, הנהגת המפלגה והצ'יפים המסורתיים. כן היו שם חברי הסגל הדיפלומ־

טי – לא כולם כמובן בהיעדרם של נציגי מדינות ערב והגוש הקומוניסטי. שגרירי צרפת, ארה"ב, זאיר ומדינות אירופה המערבית נכחו במקום.

מר שמיר אולי לא שם לב לדגל הלובי שהתנוסס מעל שגרירות מדינה זו לא הרחק מארמון האישים החשובים שבו הוא שוכן, כאשר משדרי הנציגות של קד'אפי סגורים ושער הברזל נעול היטב. עד כה לא הודיעה

לוב על ניתוק היחסים עם טוגו בתגובה על חידוש היחסים עם ישראל, ואף מדינה ערבית

לא פרסמה הודעת גינוי.

השקט הזה, לפחות עד כה, מעודד את רוחם של הטוגולזים שחששו מ"פעולת-תגמול" מצד הערבים וגם את רוחם של קומץ הישראלים שחיכו בהתרגשות לפמליה הגדולה שהגיעה עם שמיר. בראשם עמד מנהל מחלקת אפריקה במשרד החוץ בעד אביטל

וראש משרד האינטרסים של ישראל בגאנה הסמוכה, יעקב רווה, הממונה גם על הקשרים

עם טוגו. רווה עשה עבודת נמלים בפיתוח הקשרים בלומה. יחד עמם גם קבוצה נרגשת של ישראלים שבאו מבעוד יום מאקרה שמעבר לגבול, מרביתם עובדי תה"ל, כור־סחר וחברת הספנות דיזנגוף.

דווקא בגאנה, שגינתה אתמול את חידוש היחסים בין טוגו לישראל, שוהות זה זמן בשלושים משפחות של ישראלים ואילו בטוגו אין בעצם כל נוכחות ישראלית קבועה.

≡ תופי טם־טם בקבלת הפנים

כמו להרצוג, שרון, פרס ושמיר בביקורים קודמים באפריקה, גם הפעם התלוו לטקס קבלת הפנים תופי הטם־טם, המחוללות והשירה וההמונים המריעים לאורך המסלול. אך גם אם הקהל לא היה נרגש כמו זה שקידם באוגוסט אשתקד את פרס בקאמרון, הרי בטוגו

נוסף מימד חדש לקבלת הפנים: שירת דוד־מלך־ישראל בעברית וריקודי הורה בביצוע מרהיב של נערות צעירות וחושניות. אחת

מקבוצות הרקדנים שרה בקצב שיר שחובר במיוחד לראש הממשלה "ברוך הבא יצחק שמיר, שלום שמיר, שמיר שלום".

שמיר סקר משמר כבוד ססגוני וניצב על במה קטנה לצידו של הנשיא איידמה בעת שנוגנו המנוני שתי המדינות ונורו תשעה־עשר מטחי כבוד לכבודו.

שיירת המרצדסים השחורה, שהיא, סמל בלתי נפרד של השלטון באפריקה, עזבה את נמל התעופה כאשר בראשה מכונית פתוחה

ובה ניצבים זה לצד זה יצחק שמיר והנשיא איידמה. ההמונים הריעו לשיירה. הייתה זו

> **מאות דגלי כחול לבן התנוססו לאורך המסלול שבין נמל התעופה אל ארמון הנשיאות ≡ בעוד יצחק שמיר והגנראל איידמה ישבו בלא להחליף ביניהם מילה, שוחחה שולמית שמיר עם רעיית הנשיא המארח בעירנות מרובה וקראה לשני הגברים להשיק עמה כוסות לחיי היחסים המתחדשים**

קבלת פנים נלהבת פחות מזו שציפתה כאן בשנה שעברה לנשיא צרפת פרנסואה מיטראן, אך בוודאי הייתה זו קבלת פנים חגיגית, רשמית ונרגשת הרבה יותר מזו שזכה לה באביב 1986 ראש אש"ף יאסר עראפת. הוא

הציע אז לאיידמה נשיא טוגו, כמו לבונגו נשיא גאבון, לכרות ברית אחים ואמנות בין בירותיהם לבין בירת פלשתין אל־קודס. הצעה זו נותרה אז ללא תגובה, אך טוגו ואש"ף הסכימו על כינון יחסים דיפלומטיים מלאים ומעמד של שגריר הוענק לשליחו של עראפת באיזור.

≡ שדרות מקושטות

"ברוך בואך שמיר", "יחי שיתוף הפעולה טוגו־ישראל", "תחי הידידות בין עמי טוגו וישראל", "יחי הנשיא איידמה", "יחי הנשיא הרצוג", נאמר בין היתר בכרזות הענק שנפרשו לאורך שדרות השלום ויתר עורקי התנועה הראשיים מנמל התעופה אל הארמון הלבן השוכן לחוף האוקיינוס, שם מתארח ראש ממשלת ישראל. גם מאות דגלי כחול לבן הודנססו לאורך המסלול.

הארמון, שהיה מעונו הרשמי של המושל הצרפתי בתקופה הקולוניאלית, ואשר שופץ בהשקעה של מיליוני דולארים כדי לארח את נשיא צרפת בשנה שעברה, הרשים את הפמליה הישראלית. הזוג הטוגולזי הנשיאותי וראש הממשלה ורעייתו נכנסו לאולם האורחים. בעוד יצחק שמיר והגנראל איידמה יושבים זה לצד זה על הספה בלא להחליף ביניהם מלה ופניהם קפואות משהו, שוחחה הגב' שולמית שמיר עם רעיית הנשיא המארח בעירנות מרובה, והיא הייתה זו שהרימה ראשונה את גביע השמפניה וקראה לשני הגברים להשיק עמה כוסות לחיי היחסים המחודשים.

השחקן מהקאמרי שהפך לחבר פרלמנט בטוגו דאג לקבלת הפנים

מאת תמר גולן ורפאל מן
שליחי מעריב לטוגו

רק בודדים מאנשי פמלייתו של שמיר, שהביעו התלהבות רבה מן השירים בעברית שהושמעו לכבוד האורחים מישראל ידעו מי עמד מאחורי המופע הססגוני והלשון העברית הרהוטה שבפי מקבלי הפנים.

האחראי למופע זה אינו אלא אמדוס, הזכור אולי לישראלים כמי שהופיע על קרשי התיאטרון הקאמרי בתפקיד הכושי בהחזמר הכושי עשה את שלו. היום אמדוס הוא לא רק חבר פרלמנט בטוגו אלא גם הממונה על ה"אנימציה" של מפלגת השלטון אר.פה.טה. אנימציה כאן פירושה ארגון ה"שמחה הספונטאנית" ההמונית בכל האירועים הציבוריים בלומה.

"אני שמח ששבתם לכאן שכן כמעט התחלתי לשכוח את העברית שלי," אמר לנו אמדוס בחיוך רחב בעברית צחה, "אולי עכשיו במקום שאני אבוא לשחק אצלכם יבואו חבר'ה משלכם לשחק אתנו כאן בתיאטרון. יש לי כבר כמה רעיונות..."

הנשים לובשות את המכנסיים

בין אלפי האנשים שקידמו את פניו של שמיר בלטו במיוחד קבוצות של נשים, מהן צעירות אך רבות בוגרות יותר ומלאות גוף, שרקדו במרץ רב ומחאו כפיים בהתלהבות גלויה כאשר עברה השיירה. הנשים בטוגו הן כוח מרכזי בחברה, שכן הן שולטות במסחר ונהנות ממעמד מיוחד בשל השיטה המטריארכלית בחברה השבטית המסורתית הנפוצה כאן.

בין הנשים הללו רבות המשתייכות לכתות נוצריות שיש להן רגש דתי עמוק לארץ הקודש. כך למשל אלמנתו של הנשיא השני של טוגו, גרניצקי היא מנהיגת כת הקוראת "שנים עשר השבטים של ישראל", ושר החוץ לשעבר פרש מתפקידו כדי לשמש ככומר בקהילה הנקראת "ביתניה".

נשים אלו המשיכו לעלות לרגל לישראל גם לאחר ניתוק היחסים הדיפלומטיים והן הפגינו אתמול את השמחה הגדולה ביותר עם בואה של הצפור בכחול לבן מארץ הקודש.

גאנה גינתה ובטוגו - שירים עבריים

בלומה בירת טוגו עוקבים במתיחות אחר התגובות בבירות אחרות ביבשת לקבלת הפנים לראש ממשלת ישראל. עד כה נשמעה תגובה שלילית חריפה רק מגאנה, שכנתה המערבית של טוגו, עמה היחסים מתוחים מאז האשים הגנראל אידמה את שליטיה של אקרה במעורבות בפשיטה מגבול מדינה זו בספטמבר אשתקד.

רדיו גאנה הוקיע את חידוש היחסים כ"כניעה לניאו־קולוניאליזם ובגידה בעם הפלשתיני" אך חוגים מדיניים בלומה הביעו פליאה על דברים אלה בהזכירם את שיתוף הפעולה ההדוק של גאנה עם חברות ישראליות.

בתחנות הרדיו של מדינות אפריקאניות אחרות תפסה הידיעה מטוגו מקום שני או שלישי והדיווחים התבססו בעיקר על סוכנויות הידיעות.

לעומת זאת הקדיש הרדיו הממלכתי של טוגו מקום נרחב למהדורות החדשות לא רק לסיקור ביקורו של שמיר אלא גם למסירת מידע מקיף על המבנה הפוליטי הכלכלי והדתי של ישראל. לכל אלה צורפו שירים עבריים חדשים וישנים.

שמיר לא שכח לדווח למצליף

מאת יוסף צוריאל

אם סדר, אז עד הסוף. כך היה סבור ראש הממשלה יצחק שמיר וכפה על עצמו את הסדרים שהנהיג מצליף הסיעה ח"כ יהושע מצא.

עשרה ימים לאחר שנזף ח"כ אלי קולס בגלל שנסע לחו"ל ללא דיווח למצליף הסיעה, טרח שלשום מנהל לשכת ראש הממשלה, צחי הנגבי, להודיע, בשם יצחק שמיר, לח"כ יהושע מצא, על נסיעת ראש הממשלה למערב אפריקה למשך שבוע.

ומה שמסר צחי הנגבי, בשם הבוס שלו, נרשם כדין, בפנקס הסיעה.

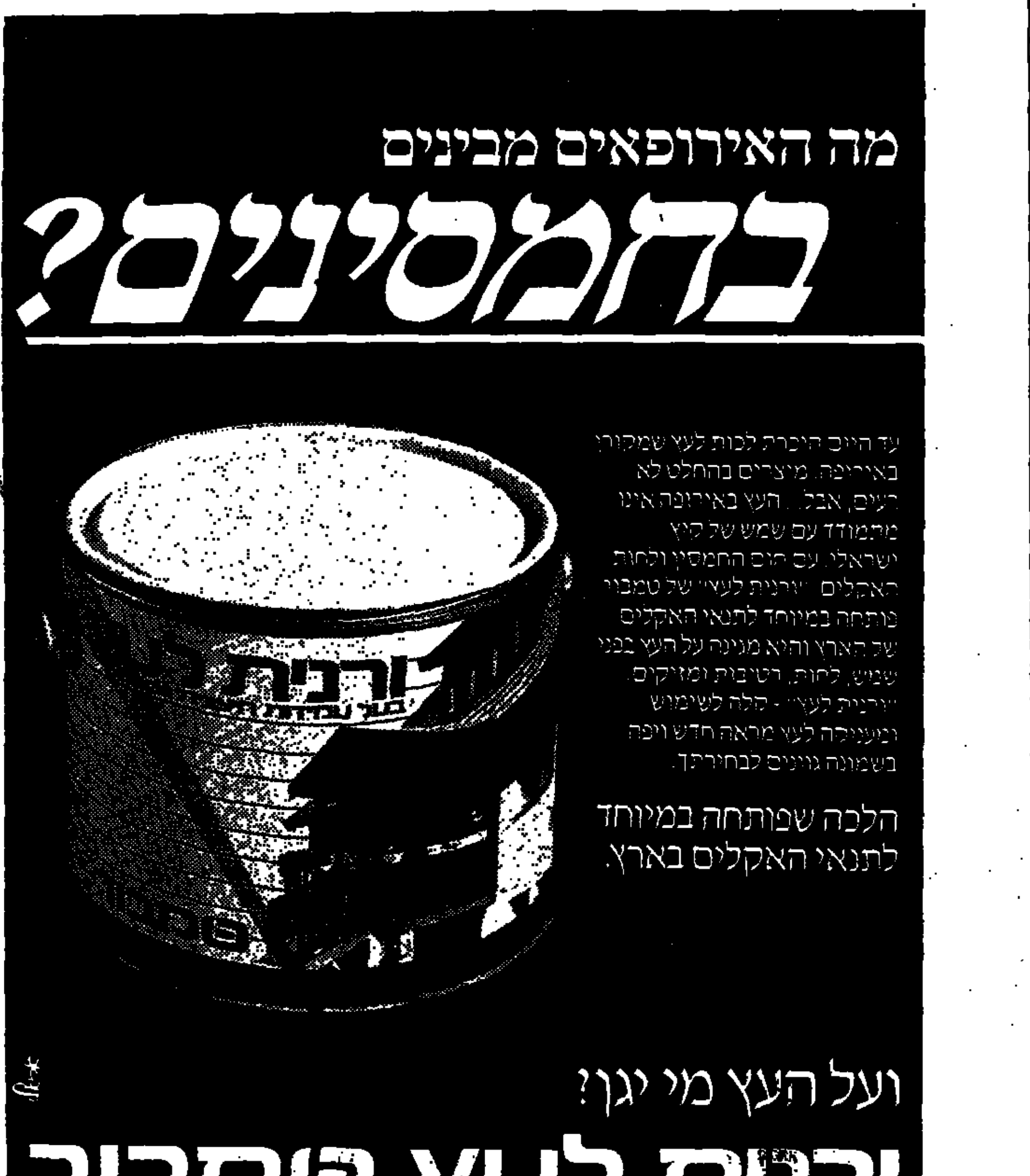

התידלוק האווירי של הלביא - 'סטוץ' בפאריס

מאת דן ארקין
שליח "מעריב" בפאריס

מטוס הלביא ביצע אתמול בפעם הראשונה, תידלוק באוויר ממטוס סקייהוק – והדיווח על התידלוק האווירי עורר סקרנות רבה בסלון האווירי בפאריס בקרב הגורמים הרבים המתעניינים במטוס הישראלי, כולל קצינים בכירים בחיל האוויר האמריקני.

טייס הניסוי הראשי של התעשיה האווירית, מנחם שמול, טיפס בלביא עד לגובה של 15 אלף רגל ושם ביצע בהצלחה, בניסיון הראשון, התחברות עם מטוס סקייהוק שהזרים דלק למיכלי הלביא. הטיסה נמשכה שעה וחצי. התידלוק האווירי חיוני לאבי הטיפוס, כדי לחסוך בדלק בהמראות ובנחיתות. אתמול גם בוצעו שתי טיסות של הלביא.

בארה"ב יש ציפיה להחלטת הממשלה על עתיד הלביא. בשיחות המתקיימות בסלון האווירי, אין פקידים אמריקניים בכירים מסתירים את העובדה שהלביא הוא מועמד מתאים להחליף דגם מסויים של מטוס אמריקני מיושן יותר לחיל האוויר וכן לזרוע האווירית של המשמר הלאומי.

חברת גרומאן, המייצרת את הכנפיים והזנב של הלביא, ממתינה אף היא להחלטת הממשלה ואם זו תהיה חיובית, ייתכן שיוחל בתהליך הפעלת מזכר ההבנה שנחתם עם חברה זו, לפיו היא עשויה לדאוג לשיווק הלביא בארה"ב ואולי גם לייצר למפעליה נתח נכבד של המטוס. כמה נציגים מבין 120 המפעלים האמריקנים המייצרים מערכות ללביא, אמרו בשיחות עם אנשי התעשיה האווירית בסלון, כי בהעדר החלטת ממשלה עלולים להתעכב פרוייקטים שבהם יש להשקיע כספים וכוח אדם.

"אנו פוקחים עין על האוניות הנכנסות לנמלי לבנון" – אמר אתמול שר הבטחון יצחק רבין בהרצאה שנשא באוזני כל השליחים הישראליים בצרפת.

הוא סקר באוזני השליחים את הבעיות הבטחוניות והמדיניות של ישראל. אתמול היה רבין אורח הביתנים הצרפתיים בסלון האווירי בלה־בורג'ה. הוא ביקר בביתן של מפעלי דאסו וכן נפגש עם נשיא חברת המנועים "סנקמה" הגנרל קפיון, שהציג בפניו כמה דגמים של מנועים למטוסי קרב.

מהלומה לקומוניסטים בבחירות באיטליה

הנוצרים הדמוקרטים והסוציאליסטים טוענים לניצחון

מאת כתבי סוכנויות הידיעות ברומא

המפלגה הקומוניסטית ספגה מהלומה קשה בבחירות באיטליה שהסתיימו אתמול, בעוד הנוצרים הדמוקרטים והסוציאליסטים הגבירו את כוחם, לפי מניין הקולות הראשון ותחזיות מידגמיות.

אולם העובדה שהן הנוצרים הדמוקרטים והן הסוציאליסטים טוענים לניצחון, עשויה להכניס את איטליה לתקופה ממושכת של מיקוח בין־מפלגתי נמרץ לקראת כינונה של הממשלה החדשה, ה־47 במניין מאז תום המלחמה העולמית השנייה.

שני ימי ההצבעה הסתיימו אתמול בשעה 2 אחה"צ. ההתמודדות היתה על 630 מושבים בבית התחתון ו־315 בסינאט. בגלל שיטת הבחירות היחסית המסובכת, מצפים שחלוקת המנדאטים הסופית תיוודע רק במשך היום.

התחזיות הסופיות, ששודרו בטלוויזיה הממלכתית של איטליה, הראו כי הנוצרים הדמוקרטים שמרו על עמדת הבכורה עם 33.8 אחוזים מכלל הקולות. בבחירות האחרונות בשנת 1983, הם גרפו 32.9 אחוזים מהקולות.

בסינאט, צפויים הנוצרים דמוקרטים לזכות ב־33.3 אחוזים מהמושבים, שיפור לעומת תוצאות 1983 – 32.4 אחוזים.

לפי התחזיות, יזכו הסוציאליסטים ב־14.4 אחוזים מהקולות בבית התחתון, שיפור לעומת 11.4 האחוזים שהשיגו בבחירות הקודמות. כוחם בסינאט גדל בשיעור קטן יותר.

המפלגה הקומוניסטית, השניה בגדלה באיטליה, שהיא גם המפלגה המארכסיסטית הגדולה במערב, צפוייה לזכות ב־26.4 אחוזים בבית התחתון ירידה לעומת 29.9 האחוזים שהיו להם עד כה. אם יתאמתו התחזיות, יאבדו הקומוניסטים מכוחם גם בסינאט.

בריה"מ דורשת ממצרים לפתוח מחדש קונסוליות

שנסגרו בפורט סעיד ואלכסנדריה לפני כ־10 שנים ■ בתמורה, תשתתף בתכנית החומש הכלכלית החדשה של מצרים

מאת שפי גבאי

בריה"מ דורשת ממצרים לפתוח מחדש את שתי הקונסוליות שלה בערים פורט סעיד ואלכסנדריה ולחדש את הפעילות של מרכז התרבות הסובייטי בקהיר, שנסגר לפני כ־10 שנים בהוראת הנשיא אנואר סאדאת. בתמורה מבטיחה בריה"מ להשתתף באופן מעשי בתוכנית החומש הכלכלית החדשה של מצרים ואף הזמינה את שר התכנון המצרי לביקור במוסקווה לשמיעת צרכיה המיידיים של ארצו.

דברים אלה הביא סגן נשיא הסובייט העליון, המבקר עתה במצרים בראש משלחת גדולה, שמגמתה לשכנע את ההנהגה המצרית לחדש את המגעים עם בריה"מ בהיקף גדול ובכל התחומים.

המשלחת הסובייטית הביעה במצרים את דאגתה הגדולה מן המעורבות של המעצמות במפרץ, העלולה להתפתח בניגוד לשאיפותיה של בריה"מ. המשלחת הבהירה, כי פניה של בריה"מ כיום לפתרונות של שלום באיזור והיא דוחה עימותים צבאיים אפשריים.

דברים בלשון יותר בהירה, מסרה משלחת סובייטית אחרת בראשות סגן שר החוץ, המבקרת עתה בטהרן ומבקשת לשמוע את צרכיה של ההנהגה החומייניסטית בתחומי הכלכלה והפיתוח. המשלחת הסובייטית לטהרן אף תקפה את המעורבות הצבאית האמריקנית במפרץ הפרסי. בניגוד להצהרות שהשמיעו לפני כן אחראים סובייטיים, אשר טענו כי בריה"מ וארה"ב ימנעו העברות נשק לארצות במפרץ הפרסי.

משלחת סובייטית בכירה שלישית שוהה עתה בדמשק, כדי לממש את ההסכמים בתחומי הכלכלה והספקת אמצעי לחימה חדישים לסוריה. הסכמים אלה נחתמו בעת ביקורו של הנשיא הסורי במוסקווה בחודש אפריל שעבר.

מהיום נאסר על המחבלים לשהות בלבנון

מאת שפי גבאי

מהיום, נאסר על המחבלים הפלשתינים לשהות בלבנון, מתוקף חוק שאושר אתמול על ידי נשיא לבנון המבטל את הסכם קהיר שהתיר פעילות של אש"ף נגד ישראל מלבנון.

הסכם קהיר נחתם בין אש"ף לבין ממשלת לבנון בשנת 1969, בחסות נשיא מצרים לשעבר גמאל עבד אל־נאצר.

עם זאת, אש"ף ממשיך להזרים מחבלים פלשתינים בעיקר לדרום ומרכז אותם בצידון.

אש"ף דחה את ההחלטה הלבנונית בבירות, כי הסכם קהיר אושר על ידי הליגה הערבית.

סוריה ועיראק ימנעו יחד פעולות חתרניות נגדן

מאת י. פינקלסטון
סופר "מעריב" בלונדון

סוריה ועיראק חתמו על הסכם ביטחון הדדי, שבמסגרתו תמנענה שתי המדינות פעולות חתרניות האחת נגד רעותה – כך מסר אתמול העתון "אינדיפנדנט".

במיסגרת ההסכם, תימנע סוריה ממתנגדיו של נשיא עיראק סאדאם חוסיין מלבצע פעולות חבלה בעיראק. עיראק, מצידה, תיפעל נגד כוחות מחתרתיים שביצעו סידרה של פיצוצים בדמשק ובערים בסוריה.

נשיא סוריה חאפז אסד ונשיא עיראק סאדם חוסיין נועדו במשך חמש שעות בבסיס נידח של חיל האוויר הירדני ב־26 באפריל. שניהם סיכמו להכחיש פומבית כל נסיון התפייסות ביניהם לפחות עד פיסגת מנהיגי ערב שנועדה להתכנס בנובמבר.

שושביני מיפגש הצמרת הזה היו חוסיין מלך ירדן ונסיך הכתר עבדאללה מסעודיה.

'אש"ף פותח משרדים במנילה בפיליפינים'

מאת עפרה ישועה־ליית
סופרת "מעריב" בוושינגטון

אש"ף מתכוון לפתוח משרדים במנילה, בירת הפיליפינים.

כך מסר אתמול העתון "וושינגטון טיימס" המסתמך על מקורות מודיעיניים בוושינגטון.

העתון מצטט מקורות המקורבים לצבא הפיליפינים כחוששים, שמטרת אש"ף להעניק תמיכה מאסיווית יותר לכוחות המורדים בממשלה, הדורשים אוטונומיה למוסלמים ושליטה על 23 מחוזות במדינה.

העתון מנבא, כי משרד אש"ף שייהנה מחסינות דיפלומטית, יהיה צומת תקשורת נוח להעברת מידע, כסף ומשלוחים ללוחמים בשטח.

עקב הדרישה, המבצע ממשיך לתקופה מוגבלת: 371 ש"ח* ודור II אצלך.

דור II – מחשב הפי.סי. ששבר את השיא- גם בתנאי הרכישה...

כאשר אתה שוקל, איזה מחשב PC לרכוש, אתה חייב לבדוק מספר נקודות, כדי להבטיח תמורה גבוהה יותר לכספך:

מה אתה מקבל?
אתה מקבל מחשב תואם PC/XT טורבו הכולל את הפריטים הבאים: 2 מהירויות: 4.77-8.00 MHZ * מעבד 8088-2 * 2 כונני תקליטונים – 5¼ יפניים * BIOS PHOENIX * ספק כח 150W * COLOR GRAPHICS CARD * צג 12" דואלי * מקלדת עברית/אנגלית.

ממי אתה קונה?
אתה מקבל את הגיבוי השרות של "אלדור", חברת בת של "אלביט" מחשבים התחברה להשקעות של בנק הפועלים, שהתקינה כבר אלפי מחשבי PC בישראל.

בכמה אתה קונה?
וכאן אתה מקבל את ההפתעה הגדולה: את דור II תוכל לרכוש במגוון דרכי תשלום:
במזומן: 1,460 ש"ח + מע"מ (שווה ערך ל־$895 + מע"מ).
בתשלומים: לרשותך מגוון אפשרויות קניה בתשלומים, כ־5 או 10 תשלומים. בוא למרכז המכירות והתייעץ עם נציגנו בבחירת מסלול הרכישה הנוח לך...

מתי אתה קונה?
מרכז המכירות של "אלדור" פתוח לרשותך בשעות הנוחות ביותר בכלל מצאת השבת ועד 22.00 ובימי חמישי 08.00־19.00 (יום ו' עד 13.00).

* כולל מע"מ בהסדר, 9 תשלומים נוספים × $105 כ"א, לבעלי כרטיס אשראי

אלדור מחשבים בע"מ
רח' עמישב 45, גבעתיים (בנין קולנוע שביט) טלפון: 03־319448

הרצאות מבוא
מדיטציה טרנסצנדנטלית
בתל־אביב: בכל יום א', בשעה 19.30, ברח' יבנה 2
בחיפה: היום, 16.6.87, בשעה 19.30, בבית רוטשילד על הר־הכרמל
בירושלים: ביום ב', 22.6.87, בשעה 20.00, רח' שמואל הנגיד 6, קומה ב'
בנתניה: ביום ד', 24.6.87, בשעה 19.30, במתנ"ס ברח' צה"ל
המרכז הארצי טלפון: 03־295772

רח' אבן גבירול – ציר מהיר לתנועה
בין השעות 06.30־09.00 (מצפון לדרום)
בין השעות 16.00־19.00 (מדרום לצפון)
ועכשיו גם רח' בן־יהודה ציר מהיר לתנועה בין השעות 16.00–19.00
(מדרום לצפון)
רכב חונה (כולל רכב נכים) ינעל בסנדלי דנוור.

והתנועה זורמת...

להצלחה
העולמית ולזכיה בתואר
"יצואן מצטיין"
אבות רבים...
ספקים, יועצים ולקוחות נאמנים
ומעל לכל העובדים המסורים
שנתנו יד והטו שכם
על מנת להפוך את ויסוניק
למפעל המוביל בעולם בפיתוח
וייצור מערכות התראה מתקדמות
תודה לכולם!!!
Visonic ויסוניק
התראה סובבת עולם

הנהג, עשה לך מנהג קבוע – קח עמך חייל לדרך

רשות הדואר

הפקסימילה של רשות הדואר
עכשיו לשירותך ב-50 סניפים בכל רחבי הארץ

הודעה לבעלי מוצרי
נשיונל פנסוניק טכניק
National Panasonic Technics
מוצרי ...ית אלקטרוניים
החל מיום 16.6.87 – ינתנו שרותי אחזקה למוצרים הנ"ל תמורת תשלום ע"י
שרות תדיראן
לצרכנים המחזיקים תעודת אחריות למוצר הנ"ל או תעודות אחזקה בתוקף אשר הונפקו ע"י גיל אלקטרוניקה בע"מ או אילקו בע"מ ינתנו שרות האחזקה ללא תשלום, בהתאם לתנאי התעודה.
להלן הכתובות האזוריות של שרות תדיראן:
מרכז – רח' ... 13, חולון — קבלת קריאות לשרות טל' 03־5575077; מעבדת שרות טל' 03־5575117
צפון – שד' ההסתדרות 88, מפרץ חיפה — קבלת קריאות לשרות ומעבדות טל' 04־724411
דרום – רח' הבדיל 30, עמק שרה, באר־שבע — קבלת קריאות לשרות ומעבדות טל' 057־36561
אילת – איזור התעשיה החדש — קבלת קריאות לשרות ומעבדות טל' 059־78101

הח"כים רן כהן ודראוושה התקבלו בחמימות בלובי הערבי בוושינגטון

מאת עפרה ישועה-ליית
סופרת מעריב בוושינגטון

שני חברי כנסת ישראלים, עבדל ווה־אב דראוושה ממפלגת העבודה ורן כהן מרצ, היו אתמול אורחי הכבוד בארוחת צהרים של האגודה הלאומית של ערבים אמריקנים בארה"ב, הידועה כלובי הערבי בוושינגטון.

השניים התקבלו בחמימות על ידי הק־הל, ששיסע את דבריהם במחיאות כפיים והודה להם בקימה על מאמציהם. רן כהן, שהוצג כקולונל לשעבר בצבא ישראל, הביע את שמחתו על שחברי האיגוד הערבי־אמריקני מוכנים לשמוע את דבריו של "יהודי, פטריוט וחייל ישראלי". דראוושה, חבר הוועדה המרכזית של מפלגת העבודה, אמר כי "שלום הוא הדרך היחי־דה לפתרון הבעיות במזרח התיכון". שני הדוברים קראו לשתף את אש"ף בכל משא ומתן לשלום באיזור והזהירו שהנסיונות לנהל משא ומתן בלי אש"ף נדונו לכשלון.

עם זאת נודע ל"מעריב", כי השניים סירבו להופיע מעל במה אחת עם נציג אש"ף בוו־שינגטון.

מנכ"ל הלובי, דייויד סעד אמר: אין אנו מתנגדים לישראל, אלא רק לסירובה להכיר בזכויותיהם של הפלשתינים.

השר עזר וייצמן, שהוזמן אף הוא להו־פיע בכנס, שלח בידי חברי הכנסת התנצ־לות על שנבצר ממנו לבוא "מסיבות טכני־ות". הוא הודיע, כי ישמח להפגש עם חב־רי האיגוד בהזדמנות הראשונה.

השר הניגרי יישאר כפליט בבריטניה

מאת י. פינקלסטון
סופר "מעריב" בלונדון

"תמיד האמנתי בצדק הבריטי. אני מאושר מההחלטה" – אמר שר התחבורה הניגרי לשעבר, ד"ר אומראו דיקו, אתמול לאחר שבית משפט בלונדון החליט להעניק לו מעמד של פליט. כזכור, טען דיקו כי חייו יהיו נתונים בסכנה אם יוכרח לחזור לניגריה תחת המשטר הנוכחי.

דיקו מואשם על ידי הממשלה הניגרית בשחיתות בהיקף של שלושה וחצי מיליארדי ליש"ט.

אב בית הדין הבריטי אמר: אני שמח על ההחלטה. אילו חוייב העותר לחזור לניגריה, היה נעצר ומובא למשפט בפני בית משפט צבאי. אני משער, כי במשפט כזה לא היו באים לידי ביטוי ערכים בינלאומיים מקובלים של צדק.

לדיקו הותר להישאר בבריטניה במעמד של פליט עד 31 בדצמבר.

יולי אדלשטיין קיבל היתר לעלות ארצה

מאת אינגה דויטשקרון

אסיר ציון לשעבר, יולי אדלשטיין ממוס־קווה ואשתו טניה, קיבלו רשות לעלות ארצה – כך הודיעה אתמול המועצה הציבורית למען יהודי ברית־המועצות.

אדלשטיין שוחרר מהכלא ב־5 במאי, ארבעה חודשים לפני תום מאסרו. הוא נידון ב־1984 לשלוש שנות מאסר בתואנה של החזקת סמים.

אדלשטיין, שהפך נכה במחנה עבודה, הוא סירובניק מ־1978.

המלצה להדיח קצינים בעקבות רצח כראמה

מאת שפי גבאי

עומר כראמה, אחיו של ראש ממשלת לב־נון רשיד כראמה, שנרצח בהתפוצצות בתוך מסוקו בראשית החודש, אמר אתמול כי וע־דת החקירה הצבאית חשפה את הפושעים המעורבים במעשה ובקרוב היא עומדת אף לפרסם את שמותיהם.

תחנות השידור בביירות מסרו אמש, כי ועדת החקירה המליצה בפני הנשיא אמין ג'מייל להדיח קציני צבא בכירים בתוך צבא לבנון, בעיקר בחיל האוויר, אשר באמצעותם העבירו פושעים את מזוודת הנפץ אל תוך המסוק שבו המריא כראמה.

השחקנית הבריטית ג'ואן קולינס צופה בחברת ידידה, ביל וויגינס, בתחרות טניס בלונדון שלשום. (תצלום א.פ.)

"וול סטריט ג'ורנל": אל על בעלת פגיעות גבוהה לחטיפות

אל על: מה שקובע אלה לא הכרזות סתמיות, אלא הביצועים של החברה עד עתה

מאת רן דגוני
סופר "מעריב" בניו־יורק

חברת "אל על" נחשבת כבעלת סיכון מב־חינת פגיעות לחטיפות, למרות שיש לה אבטחה יעילה – כותב "וול סטריט ג'ורנל".

אולם בידיעה אחרת כותב העיתון, כי חב־רת התעופה "אמריקן", אחת הגדולות בארה"ב, שכרה אנשי "אל על" לשעבר, כיועצים לענייני ביטחון ועיצבה את מערכת הביטחון שלה במתכונת של "אל על".

בתגובה על הטענה שטיסה ב"אל על" כרוכה בסיכון, אמר סגן מנהל "אל על" באמ־ריקה הצפונית, ברוך לילו: כותבי המאמר רחוקים מלהיות בעלי מקצוע. מה שקובע אלה לא הכרזות סתמיות, אלא הביצועים של החברה עד עתה. בכל הקשור לאמצעי ביטחון, אני סבור שהקהל מספיק חכם כדי לדעת מה הישגנו בתחום זה".

לדברי העיתון, ממליצים כמה יועצים לב־טיחות טיסות, להימנע מטיסות במטוסי "אליטליה", "לופטהנזה" ו"אייר פראנס" מפ־ני שאיטליה, גרמניה המערבית וצרפת עצרו באחרונה מחבלים רבים וייתכן שעמיתיהם של העצורים יבקשו לנקום בחברות התעופה הלאומיות של המדינות שעצרו אותם.

באזורים עתירי סיכון, כגון המזה"ת, ממלי־צים היועצים לטוס במטוסים של חברות ממדינות נייטרליות, כגון "סוויסאייר", "ס.א.ס" וחברת התעופה של סינגאפור.

באירופה, אסיה והמזה"ת ממליצים יוע־צים להימנע מלטוס בחברות תעופה אמריק־ניות בנימוק שמטוסים אמריקניים שימשו לא אחת מטרה לטיסות חבלה או חטיפה. לדברי היועצים, כדאי לטוס דווקא בחברות מזרח תיכוניות מסויימות, כגון "איג'יפטאייר", "כווית איירווייז", חברת התעופה הירדנית "עליה" וכן בחברת "פקיס־טן אינטרנשנל".

הטיול המאורגן של הצ'כים והפולנים לברלין המערבית הסתיים בעריקה

36 איש מהגוש הקומוניסטי ערקו לגרמניה המערבית, ביניהם שני פולנים שהנחיתו מטוס קל

36 איש משלוש מדינות בגוש הקומו־ניסטי ערקו לגרמניה המערבית בסוף השב־וע, אמרו פקידים בברלין. בין הבורחים שני פולנים שנחתו בברלין המערבית במ־טוס קטן אתמול.

בבריחה הראוותנית ביותר הנחיתו שני גברים פולניים מטוס חד־מנועי מדגם "זלין־142" בשדה התעופה הצבאי האמ־ריקני טמפלהוף. דוברת שדה התעופה אמ־רה, ששני הבורחים, שניהם בשנות ה־20, נחקרו במקום, אבל סירבה לנקוב בשמם או למסור פרטים נוספים.

בינתיים הודיעה משטרת הגבולות בעיר מינכן, שגבר מגרמניה המזרחית הצ־ליח לעבור את הגבול ללא פגע למדינת בוואריה, מבלי ששומרי הגבול הקומוניס־טיים השגיחו בו. המשטרה מסרה, כי הג־בר המזרח־גרמני הצטייד מסמרי ברזל באו־רך 5 ס"מ ללוחות מתכת שקשר ברצועות לנעליו, וכך הצליח לעבור גדר פלדה שגובהה 4 מטרים.

משטרת בוואריה הודיעה, כי 33 מטיי־לים פולנים וצ'כים, שהיו בסיורים קבוצ־תיים בגרמניה המערבית, נטשו את הסיו־רים בכוונה להישאר במערב.

המשטרה סיפרה, כי 17 צ'כים, בתוכם 5 נשים, לא הגיעו למפגש בנקודת הגבול כדי לחזור למולדתם עם שאר המטיילים; 16 פולנים, ובהם 4 נשים, זנחו סיור בגרמ־ניה המערבית וערקו בעיר מינכן.

בנק לאומי מגיש לך

חבילת אשראי

זקוק היום לאשראי?
בנק לאומי מציע לך חבילת אשראי כדאית ביותר:
הלוואה בכפולות של 100,000 ש"ח ללא הצמדה
ובריבית קבועה של 4.5% לחודשיים.
פנה עוד היום לסניף הבנק שלך.

ריבית תעריפית שנתית - 27%.
מתן הלוואה עפ"י בהתחשבות במקובל.
הבנק רשאי להפסיק או לשנות את תנאי התכנית בכל עת.

בנק לאומי

תגל בע"מ – ת.ד. 128 עכו

מציעה למכירה

1 – טלבוט סולרה	1300	1982
2 – סיטרואן G.S.P	1300	1982
3 – סיאט 124	1197	1980
4 – ווקסהול שבט	1300	1977

את הרכב אפשר לראות במפעלנו בעבר – ליד גבעת נפוליאון – לפי תיאום מראש בטלפון 04-912262.

אין החברה מתחייבת לקבל ההצעה הגבוהה ביותר או כל הצעה שהיא.

מלרן בע"מ חברה ביסוד
מיסודן של מליסה בע"מ – חירון בע"מ

מכירת מכונות וציוד ממפעל כורדאנה טכסטיל

מוצע בזה למכירה:
1. מערכת של 5 מיכלי דלק (סה"כ 200 ממ"ע)
2. מערכות לסינון מים.
3. מערכות לריכוך מים.
4. מערכת לשימוש חוזר בקאוסטיק סודה.
5. דודי קיטור.
6. ציוד, ממפים וצנרת קיטור.
7. גנרטורים D.C לזרם ישר.
8. מערכות אוורור ומאווררי תלון

בנוסף: 1. מכונות אשפרה.
2. מכונות לצביעת בדים.
3. ציוד עזר לנ"ל.

המעוניינים יפנו למפעל כורדאנה טכסטיל בקרית ביאליק (כביש חיפה-עכו), בימים א-ה בין השעות 8.00-13.00.

פרטים בטלפון 545-700 (04) אצל מנחם שרון או אפרים דרור.

פנוי, פנויה!
מטרתך להקים בית ומשפחה
פנה לאלי שלוש שדכן משפחתי פרטי מאגר פנויים איכותי
טל' בבית: 03-990507, 03-991949 (גם בשבת).

לפני צאתך לחו"ל מוצע לך להצטייד ב"דרכונית מכבי" ביטוח בריאות מיוחד של "הפניקס הישראלי" לחברי "מכבי", הנוסעים לחו"ל.

"דרכונית מכבי" מבטיחה לחברי הקופה את הביטוח הרפואי המקיף ביותר במחיר הזול ביותר

ובכלל זה:
★ החזר הוצאות עבור תרופות.
★ החזר הוצאות עבור טיפול חרום בשיניים.
★ ביטוח מטען והפסד טיסות.
★ התנאים הקובעים מפורטים בפוליסת הביטוח

דרכונית מכבי

נסיעה טובה!

PBS 01

כוח יוניפי"ל הטיל מצור על יחידת צה"ל באיזור הבטחון בדרום לבנון

ישראל תפנה בתלונה לאו"ם על התקרית האלימה שהיתה אתמול בבוקר באיזור הבטחון בדרום לבנון בין חיילי צה"ל שהיו בפעילות שיגרתית לבין אנשי הגדוד הנורווגי. במהלך התקרית נגח קצין של יוניפי"ל ברכבו את מפקד יחידת הקישור ללבנון, תא"ל דוד אגמון וכוחות של יוניפי"ל הטילו מצור על כוח צה"ל.

אתמול סמוך בבוקר התמקמו שני כלי רכב של צה"ל על גבעה מצפון למרג' עיון, כ־200 מטר מדרום לעמדת או"ם של הגדוד הנורווגי. קצין בכיר מהכוח הנורווגי פנה למפקד הכוח הישראלי ודרש בצורה תקיפה להוריד את שני כלי הרכב מהגבעה. במקביל חסם הקצין בנגמ"שים את דרכם של שני כלי הרכב הצה"ליים וכך מנע מהם תנועה מוחלטת מהמקום. למקום הגיע מפקד יחידת הקישור ללבנון תא"ל דוד אגמון. גם דרכו נחסמה. הוא יצא מרכבו והחל לנוע רגלית לכיוון הגבעה. תוך כדי הליכה הגיע למקום סגן מפקד כוח יוניפי"ל. ג'יפ שנסע לידו נגח בפגוש את תא"ל אגמון. סגן מפקד יוניפי"ל טען כי שני כלי הרכב הישראליים נמצאים בשטח יוניפי"ל. תא"ל אגמון הסביר לסגן מפקד כוח יוניפי"ל שאין כוונה לפגוע בכוח האו"ם. תא"ל אגמון הודיע כי בתום הפעילות המבצעית יעזבו כלי הרכב את השטח. עם תום הפעילות אכן עזבו שני כלי הרכב את המקום.

יוסף ולטר ויהודה גורן

צור: מתנהלים מגעים עם את'יופיה להתיר ליהודים להגר

שר הקליטה יעקב צור גילה, כי מתנהלים מגעים עם ממשלת אתיופיה כדי שתתיר ליהודיה להגר. המגעים נעשים באמצעות מדינות אחרות.

בשיחה עם כתב "קול ישראל" באנגלית אמר השר, כי המטרה היא להגיע את שלטון נת אדיס אבבה להתיר איחוד משפחות עם עולי אתיופיה הנמצאים בארץ. (ע.)

טדי קולק: הוועד הפועל הציוני הפך למוסד של ברברת ודיבורים

יו"ר ההנהלה הציונית אריה דולצין קרא אמש לאיחוד מלא של מסגרות הסוכנות וההסתדרות הציונית ולהקמת תנועה ציונית מאוחדת, שנציגיה ייבחרו באורח דמוקרטי על־ידי העם היהודי כולו. דולצין נשא נאום אישי, שבו סיכם את פעילותו הציונית במושב הוועד הפועל הציוני. טדי קולק החרים את הטקס. "זה הפך למוסד של ברברת ודיבורים. שום דבר מעשי לא יוצא מזה", אמר.

בעת הנאומים, הסתודדו בפרוזדורים קבוצות קבוצות של עסקנים מפלגתיים שעסקו בספקולציות לגבי סיכוייהם השונים של המועמדים המבקשים לרשת את דולצין. בבורסת השמות שהופרחה הופיעו מטעם הליכוד שמותיהם של משה ארנס וגדעון פת, זאת אם שגריר ישראל באו"ם בנימין נתניהו יסיר את מועמדותו.

במערך דיברו אתמול על סיכויים הגבוהים של עקיבא לווינסקי מול אורי גורדון. יוצאי אמריקה הלטינית במרכז מפלגת העבודה, תובעים ממזכ"ל המפלגה, שלא לדחות עוד את הליכי בחירת מועמד המפלגה לתפקיד. הם הבהירו כי עיכובים בהחלטה עלולים לפגוע במגעים עם הקונפדרציה, הדסה, הרפורמים ועוד. **אבינועם בר־יוסף ומנחם רהט**

שובתי רעב מחברון: 'עלינו זורקים אבנים ואנחנו יושבים בכלא'

"עלינו זורקים אבנים ואנחנו יושבים בכלא". כרזה בזה הונפה אתמול על ידי קומץ תושבים מקרית ארבע וחברון שפתחו אתמול בשביתת רעב מול בית המעצר במגרש הרוסים בירושלים, מתוך הזדהות עם העצורים בפרשת דהיישה.

לקראת פתיחת הדיון בבקשת המדינה להאריך את מעצרם של החשודים בהתפרעות עד תום ההליכים הודיעו השישה, כי הם יתנגדו בכוח ללכת לדיון כבולים ואם המשטרה תעמוד על־כך, הם יסרבו לבוא לבית המשפט. שמואל (מוגי) מידד, מישע מישקין, מרדכי פלק, יעקב בן־דוד (ג'עברי) אבנר גלבוע ואנדרי ליבסקי שובתים רעב מאז סוף השבוע.

חבריהם ששוחררו וכמה חברים מקרית ארבע וחברון ובהם מאיר פרץ (אבי הנער שנדקר לפני עשרה ימים), ששובתים רעב מול בית המעצר, אמרו כי בדעתם להמתין לעצורים היום בבוקר ולהצטרף אליהם בדרך לבית־המשפט. **אבינועם בר־יוסף**

אין מימון לעבודת ורדי הבודק את אירועי מכירת הנשק לאיראן

משרד האוצר מסרב לממן את ההוצאות הכרוכות בעבודתו של אלוף (מיל.) רפאל ורדי, שמונה ע"י ראש הממשלה, יצחק שמיר, לבדוק את אירועי מכירת הנשק לאירן. ההוצאות מגיעות ל־200 אלף שקל.

מדובר במשכורת של מנכ"ל למשך שנה, כולל רכב צמוד, הוצאות לתרגום מסמכים, מזכירות וקצרניות, רואה חשבון ויועץ משפטי. בנוסף לכך יש כוונה לרכוש מחשב ב־50 אלף שקל לעבודת הבדיקה. משרד האוצר הודיע, כי אינו מוכן לממן הוצאות אלה ולדעתו רכישת המחשב היא מיותרת. לאחר דין ודברים עם משרד ראש הממשלה הסכים האוצר להעביר רק 40 אלף שקל. **מאת שדמה מקל**

מציעים לבחור את מבקר המדינה בהצבעה חשאית במליאת הכנסת

מבקר המדינה ייבחר בהצבעה חשאית במליאת הכנסת, כפי שנבחר נשיא המדינה – על־כך הוחלט אתמול בוועדה משותפת לוועדת חוקה, חוק ומשפט, ולוועדת הכנסת לביקורת המדינה.

על יסוד החלטה זו, יוגש למליאת הכנסת תיקון לחוק מבקר המדינה, שבין היתר, יכלול סעיפים, שיקנו למבקר המדינה "יותר שיניים". כך למשל, יחוייב כל מוסד מבוקר להציג בפני המבקר כל חומר שהוא יתבע, לצורך הביקורת, והוא לא יוכל להתחמק מלעשות כן, בנימוק של חסיון או אי נגיעה לעניין.

יו"ר ועדת חוקה, חוק ומשפט, אלי קולס, הבהיר אתמול, כי אין מחלוקת בקרב חברי הכנסת, שאכן בחירת יעקב מלץ היתה מוצלחת, "אך האופן שבו נבחר, לא הוסיף כבוד לכנסת, ולכן הוא, וקודמו, יצחק טוניק, בדעה אחת אתנו, כי מוטב שיונהגו סדרים חדשים בבחירת מבקר המדינה". **מאת יוסף צוריאל**

פרס: ממשלה ימנית־דתית תהרוס את השלום, הכלכלה והבטחון

פרס בפגישתו עם מפקד צד"ל, גנרל לחאד צילם: חנניה הרמן

מאת יהודה גורן

"אם המערך לא יצליח לשכנע את הציבור בנכונות עמדתו, תקום חס וחלילה ממשלה ימנית־דתית וכל אחד יכול לנחש מה יהיה אז על השטחים, על תהליך השלום, הכלכלה והבטחון", הצהיר אתמול ממלא מקום ראש הממשלה ושר החוץ, שמעון פרס, בקיבוץ עמיעד, בהרצאה שנשא באוזני פעילי המערך בגליל העליון.

"אנחנו מצויים כבר עתה במערכת בחירות והתמונה הפרלמנטרית לא נסגרה עדיין, למרות הסכמי הליכוד עם הורוביץ ואבוחצירא. הכל צבוע. אפילו נושא איקרית ובירעם. זוהי מערכת בחירות בה מבצע הליכוד הסכמי שכר־מכר עם המפלגות הקטנות", אמר.

לדעתו, גם מהבחינה הכלכלית וגם מהבחינה המדינית יש להקדים את הבחירות ולקיימן השנה. "בכלכלה יש יציבות במשק ויש תקציב. אם נחכה עוד שנה ותהיה זו שנה של כלכלת בחירות בה יבוזבזו כספים על ימין ועל שמאל. מהבחינה המדינית תהיה הפסקה בתהליך השלום עד סוף 1989 מועד בחירת נשיא ארה"ב, וקיימת סכנה, שהערבים והסובייטים יתאחדו סביב אש"ף ולא סביב חוסיין", סיכם.

בעת ביקור במטולה, בגדר הטובה ולאחר פגישה עם מפקד צד"ל הגנרל אנטואן לחאד, הצהיר פרס: "אינני סבור שיש צורך להרחיב את שטח אזור הבטחון בדרום־לבנון. אם יתגלו סיכונים עקב התארגנויות מחבלים מחוץ לרצועת הבטחון, יש לטפל בהם באופן נקודתי ולא באופן כולל כדי שלא לפגוע באוכלוסיה חפה מפשע וכדי להיות יעילים".

האם כל חוק שהתקבל בתקופת כהנא פסול?

שאלה השופטת בן־פורת במהלך שמיעת עתירתו של כהנא ■ השופטים דחו מתן החלטה למועד מאוחר יותר

בג"ץ דחה למועד מאוחר יותר את מתן ההחלטה בעתירתו של כהנא נגד יו"ר הכנסת, על ששלל ממנו את זכויות חבר הכנסת. השופטים קבעו, כי המצב יבוא על תיקונו, אם יצהיר ח"כ כהנא אמונים כדת וכדין.

סניגוריו של כהנא, עורכי הדין גרשון הולצר ובנימין אליאסף טענו, כי אין בתוספת של כהנא להצהרת האמונים: "ואשמרה תורתך תמיד לעולם ועד", כל פגם. הם טענו, כי בשנת 1984 כאשר הצהיר כהנא בפעם הראשונה אמונים באותו נוסח, לא נפסלה הצהרתו.

השופטת מרים בן־פורת העירה, כי כהנא ידע מראש מה תהיה התוצאה אם יצהיר שוב את אותו הנוסח. "ברגע שעלה לדוכן קיבל על עצמו את הדין שהוא צריך להשבע אמונים מחדש", קבעה השופטת. השופטים מנחם איילון ואליהו וינוגרד העירו שכהנא עצמו הצהיר, כי הוא רוצה לפגוע ולצמצם את שבועת האמונים.

היועץ המשפטי לממשלה חריש אמר בפתח דבריו במהלך הדיון המשפטי: "קודמי עשה עם כהנא צדקה שנתן לו ליהנות מן הספק. ההצהרה פסולה משנת 1984".

למשמע דברים אלה העירה השופטת מרים בן־פורת: "אדוני אומר שכל חוק שהתקבל בתקופתו של כהנא פסול, שכל פסיקת בתי־המשפט על פי חוקים אלה בטלה, להיכן נגיענו". השופט איילון שאל: "האם צריך לחוקק חוק מיוחד, שיקבע שכל החוקים שכהנא היה שותף בקבלתם, תקפים?"

לעת היועץ המשפטי יש פתרון גם לסוגיה הזאת: "הבעייה נוצרה בשנת 1984, העילה לפסילת ההצהרה נוצרה היום ולכן רק מהיום נשללות זכויותיו של ח"כ כהנא ומה שעשה עד עתה כחבר כנסת, תקף". (ע.)

ביהודה ושומרון הושקעו למעלה מ־2 מיליארד דולר

טען ח"כ רמון בוועדת חוץ ובטחון ■ ח"כ יגאל כהן: השנה הושקעו ביו"ש רק 0.7 אחוז מהתקציב

מאת יוסף צוריאל

בכנסת

עד כה הושקעו ביהודה ושומרון למעלה משני מיליארד דולר, מתוך זה 400 מיליון דולר בשנתיים הראשונות של ממשלת האחדות הלאומית – טען אתמול ח"כ חיים רמון בוועדת חוץ ובטחון של הכנסת.

ח"כ יגאל כהן הביא נתונים הסותרים את הטענות שהעלה ח"כ רמון. הוא התייחס לשנת הכספים האחרונה, לפיה, מתוך תקציב של קרוב ל־600 מליון שקל, שנועדו לתעשיה, רק 14 מיליון הופנו אל מעבר לקו הירוק. "השנה משקיעים ביו"ש פחות מ־0.7 אחוז מהתקציב", אמר. ח"כ כהן־אורגד תבע להקים ועדה מיוחדת שתבחן, "אחת ולתמיד מה אמת ומה שקר, בכל מה שנוגע להשקעות ביהודה ובשומרון. "ההשקעה בגדה כיום נעה בין 200 ל־300 מיליון דולר בשנה ליהודים". לדרישה זו הצטרפו גם חברי כנסת אחרים. ח"כ שריד הביא נתונים רשמיים המתייחסים להשקעות מעבר לקו הירוק: בתקציב 1986 נתנה הממשלה למינהל האזרחי 25 מיליון דולר ממקורותיה. ולעומת זאת מגיעות הכנסות הממשלה מערביי השטחים, מניכויי שכר, מע"מ ומכס לכדי 170 מיליון דולר.

שר האוצר נסים, הצביע על הקשיים בריכוז נתונים על היקף ההשקעות מעבר לקו הירוק, וזאת בגלל מעורבותן של רשויות ממלכתיות שונות בשטחים.

גור מוכן להחזיר את ירושלים העתיקה תמורת שיחרור יהודים מבריה"מ

"הצהרת גור היא כפירה בעצם הרעיון הציוני", נאמר בהודעת הגינוי שפירסמה הנהלת סיעת הליכוד

מאת יוסף צוריאל

הנהלת סיעת הליכוד גינתה אתמול "את הצהרתו הבלתי אחראית של ח"כ מרדכי גור, בדבר נכונותו להחזיר את ירושלים העתיקה תמורת שיחרור יהודים מברית־המועצות".

בהודעה שפרסמה הנהלת הסיעה, נאמר: "הצהרה זו, הינה המשך ישיר ליוזמת פרס, שהבטיחה לרוסים את רמת־הגולן תמורת יציאתם של יהודי ברית־המועצות. זוהי הצהרה תבוסתנית, ובצד הכפירה בעצם הרעיון הציוני, תגרום לכך, כי יהודי ברית־המועצות, יהיו בני ערובה לכל משא ומתן מדיני במזרח התיכון".

ח"כ דן מרידור אמר, כי "על סיעת המערך להכין הצעה מסודרת המציינת את מספר היהודים שהם דורשים תמורת החזרת כל איזור ואיזור בארץ ישראל". לדעתו, "זוהי טעות חמורה להציב את יהודי ברית־המועצות כתנאי לוועידה בינלאומית. פתיחת שערים, זוהי תביעה מוסרית, ואין להציע תשלום ישראלי". יו"ר סיעת הליכוד ח"כ שרה דורון אמרה: "הצהרה זו גובלת בחוסר אחריות והרפתקנות ונוגדת את ההסכם הקואליציוני".

הרצוג: בנושאי דת בישראל קובעת הרבנות הראשית

מאת מאיר הראובני

"אינני יכול להעלות על דעתי שבנושאי הדת בישראל הרבנות הראשית אינה הקובעת. אם לא נכבד את סמכותה, התהליך הזה יכול להתחיל ברבנות ולהסתיים במוסדות ממלכתיים אחרים. בעניין זה אנו חייבים להתייצב לצד הרבנות הראשית – בלי לפגוע בזכותם של יהודים לבקש סידורים מיוחדים לעצמם", אמר אתמול נשיא המדינה, חיים הרצוג.

הנשיא ורעייתו אורה היו אתמול אורחי העיירה שלומי, בגבול הלבנון.

הנשיא ביקר במפעלי התעשייה דימר, במפעל הצעצועים של מפעלי מתכת חניתה, באנדרטת הזכרון לחללי העיירה שלומי ובבית־הספר אדז להכשרה מקצועית והשכלה למבוגרים. בשיחה עם תלמידים אמר, כי הוא מסכים עקרונית שעונש מוות מגיע לרוצחים־טרוריסטיים. "הבעייה היא, שיש לנו שבויים בידי האויב".

על הודעת חנא סניורה ביחס לכוונתו להתמודד בבחירות לראשות עיריית ירושלים אמר הנשיא, כי "זו הצעה מעניינת, המצביעה על האפשרויות והקשיים בעיר כמו ירושלים".

לחברי קופת חולים "מכבי" בתל־אביב, השרון, המרכז והדרום

הופיע מדריך השרותים 1987

ובו רשימה עדכנית של כל הרופאים, המרפאות, המעבדות, המכונים ובתי מרקחת המשרתים את חברי הקופה.

את המדריך החדש ניתן לקבל חינם בכל סניפי הקופה, במעבדות ובמכונים של הקופה, בבתי המרקחת של "מכבי" וברשת מרפאות השיניים של הקופה.

תה נמס קר לקייץ
פומפדור

משטרת ישראל
המחוז הדרומי
מודיעה על
מכירה פומבית
של רכוש ללא בעלים
המכירה תתקיים בחצר תחנת משטרת באר־שבע
ביום ג', 30.6.87, בשעה 9.30
* על הקונים להצטייד בתעודת זהות
** המכירה במזומנים בלבד

הומטל - רשת דירות הנופש בישראל

אילת "מגדל אילות"
טבריה "גני הומטל"
מבוא ביתר בהרי ירושלים
רקפת בהרי הגליל

הומטלפון: שרות הזמנות בטלפון באמצעות כרטיסי אשראי לפרסים הזמנות:
ת"א - 03-289141/2 | ירושלים - 02-225062, 02-244539 | חיפה - 04-674256 | טבריה - 06-790781 | אילת - 059-74927

Homtel israel

הומטל זה לא רק חדר - זה בית

הפיצוץ ברחוב פומפדיתא כנראה על רקע פלילי

"אין לנו מושג מי הניח את הפצצה בחדר המדרגות. אני רוצה להאמין שהפצצה לא היתה מיועדת אלינו ואין לה שום קשר לבשפט בו אנו מעורבים", אמרה אתמול למעריב שלומית אבידן, אשתו של היהלומן וחבר הנהלת קבוצת הכדורסל של מכבי ת"א, אמנון אבידן.

המטען, שהתפוצץ אתמול לפנות בוקר בבנין בן 5 הקומות ברחוב פומפדיתא 2 בצפון ת"א, הונח ליד דלת דירת משפחת הקבלן משה שפירא בקומה השנייה. מעוצמת הפיצוץ נעקרו כמה דלתות. המשטרה הסכימה אתמול למסור רק כי "הפיצוץ היה על רקע פלילי".

הגניקולוג שוורץ מהקומה הראשונה, הקבלן שפירא מהקומה השנייה, עו"ד סלומי מהקומה השלישית, והקבלן ברמביץ מהקומה החמישית אמרו לחוקרים כי אין להם שונאים ולא נראה להם כי המטען כוון אליהם. גם היהלומן, איש מכבי ת"א אמנון אבידן אמר לחוקרים כי לא נראה לו כי המטען כוון אליו. אף אחד אצלנו בבנין לא מעורב בפליליים ואין לו עסקים עם העולם התחתון" אמרה שלומית אבידן.

ברוך נאה

משה ציון מחולון זקוק לתרומות לצורך השתלת כבד בחו"ל

עוד תולה כבד זקוק לעזרת הציבור באיסוף כספים לניתוח השתלת כבד שעליו לעבור באנגליה. *משה ציון בן 36, מחולון, אב לשניים (בני 12 ו־6) יוצא היום בטיסה לביה"ח בקיימבריג' שם ינסו להציל את חייו על־ידי השתלת כבד.*

משה ציון חלה בצהבת לפני שבעה חדשים. סיבוך חל במחלתו והכבד שלו נפגע. הוא טופל ביחידת ההשתלות בביה"ח ומבּ"ם בחיפה, וד"ר יטאל קם אף היה מוכן לנתחו אלא שלא נמצא כבד. בהעדר תורמים. בחודש האחרון הדרדר מצבו במהירות עד כדי חוסר תיפקוד של הכבד. היום הוא אינו מסוגל ללכת וברוב הזמן הוא מחוסר הכרה. הוא זקוק ל־70 אלף דולר לצורך הטיסה, השהיה באנגליה והניתוח.

את הטיפול מלווה ארגון יד ליד למען חולים הנזקקים לעבור ניתוחים בחו"ל. חשבון נפתח על שמו בבנק דיסקונט סניף תל גיבורים 113 מספר חשבון 77550.

דליה מזורי

71 חודשי מאסר לאדם שאימץ זהות גנובה ונשפט בשם בדוי

71 חודשי מאסר גזר בית־משפט השלום בנתניה על שמואל לוי חסדאי שאימץ לו "זהות גנובה" של שלמה אטיאס, הצליח לבלבל את המשטרה, בית המשפט, הוריו, ולטרטר את אטיאס האמיתי.

לשלמה אטיאס האמיתי נגנבו לפני כ־3 שנים מסמכיו במפעלי ים־המלח. הוא לא עשה *מזה "עניין", והוציא תעודת זהות חדשה. מי שעשה מזה עניין היה שמואל לוי תושב פ"ת שהחל לעסוק בפליליים תוך שימוש בזהותו של "חברו" מהדרום הרחוק.*

לוי, עכשיו אטיאס, החל לגנוב מבנויות לזייף מסמכים ועוד מעשים טובים. כשנעצר נחקר כאטיאס, נשפט כאטיאס, ואפילו התכחש להוריו שבאו לבקרו "לא מכיר לא יודע".

למזלו הרע, חשקה נפשו של אטיאס האמיתי ללמוד מלונאות בתדמור הרצליה. לצורך כך שלחו אותו להוציא תעודת יושר מהמשטרה. כאן החלו הצרות. "אתה קרמינ־אל" אמרו לו במשטרה. מסע ארוך עבר אטיאס האמיתי כדי לטהר שמו. עבר מגורם לגורם והגיע למטה הארצי בירושלים. עד שמוכר במשטרה בברנש המתכה לענשו.

גדעון מרון

בן 18 התאבד בנס־ציונה

צעיר בן 18 שם קץ לחייו בתליה במקלחת ביתו ברחוב הדרים בנס־ציונה.

בשעה 10.30 ביום ב' בבוקר עוד ישב הצעיר, והתכונן לבחינות הבגרות. כשאחותו הגיעה לבית בשעה 1 בצהריים, מצאה אותו תלוי, ללא רוח חיים.

הנער לא השאיר מכתב ואיש לא יודע מה הניע אותו לשים קץ לחייו.

צוות אמבולנס טיפל בנער של מד"א, שהגיע למקום, לא הצליח להחיות את הנער ונפתר הועברה לבית־החולים אסף הרופא.

עתי"ם

אלי מלכה שהואשם ברצח בקולנוע דן הורשע בתקיפה בלבד

אלי מלכה בן 20 שהואשם ברצח הנער גיל אלעזרוב בקטטה בין נערים בקולנוע דן בתל־אביב בקיץ שעבר, הורשע לבסוף בעבירה הרבה פחות חמורה – תקיפה בנסיבות מחמירות – ונדון אתמול על ידי שופטת בית המשפט המחוזי בתל־אביב, שושנה ברמן, לשנתיים מאסר על תנאי ולשנה וחצי פיקוח קצין מבחן.

איה אורנשטיין

ביהמ"ש הדן את נהג הקטר מאסון הבונים קבע - רכבת היא רכב

משפטו של נהג הקטר שלמה סומך, המואשם בנהיגה רשלנית שגרמה את מותם של 22 ילדים ומלוויהם באסון הבונים, טרם התחיל ממש להתברר. ביהמ"ש עסק בדיון בטענות המיקדמיות.

אתמול, נקבעה בביהמ"ש הלכה משפטית ראשונה מסוגה בישראל לעניין דיני התעבורה: השופטת רחל חוזה, שבפניה מתברר המשפט, קבעה שאכן, דין רכבת כדין "רכב" ולפיכך יש בסמכותה כשופטת תעבורה לדון בתיק זה.

הסניגור כפר בשם שולחו באשמות המיוחסות לו בכתב האישום של גרימת מוות בנהיגה רשלנית, נהיגה בלתי זהירה וגרימת תאונת דרכים. המשך המשפט לשמיעת הוכחות נדחה לספטמבר.

דוד זוהר

מזכירתו של דוד לוי זכתה במישרה תמורת הבטחת בונוס לעובדי שיכון ופיתוח

מאת עודד שורר

נציגי העובדים בחברה הממשלתית שיכון ופיתוח הסכימו למינוי מזכירה לשעבר של שר הבינוי והשיכון למזכירת יו"ר החברה, תמורת הבטחה לשלם להם תוספת מיוחדת לרגל מלאות 25 שנה לחברה.

המזכירה, לורה ברנשובה, היתה מזכירתו של השר דוד לוי עוד בהיותו ח"כ ויו"ר סיעת תכלת־לבן בהסתדרות. לאחר מכן ליוותה אותו למשרד הקליטה. בקייץ 1986 העלה יו"ר מועצת המנהלים של שיכון ופיתוח דוד מור, ממקורביו של השר לוי, את שמה במר־עמדת למלא תפקיד מזכירתו. זאת אף שתפקיד שכזה לא הופיע כלל בתקן העובדים בחברה.

נציגי העובדים בחברת שיכון ופיתוח התנגדו *להצנחתה של המזכירה הבכירה בטענה* שהיה אפשר למצוא מועמדת מתוך החברה, בהתחשב בפיטורים שנערכו זמן קצר קודם לכן בחברה. מחאתם לא התקבלה ובתגובה לאדישות ההנהלה פנו נציגי העובדים לבית הדין לעבודה.

בעקבות זאת מיהרה הנהלת החברה להציע פשרה תמורת ביטול התביעה והעובדים הסכימו לכך. בתמורה ל"בליעת" ההצנחה של מזכירה ליו"ר החברה, הובטח לעובדים "לעיין בחיוב" במתן מענק לכולם לרגל מלאות 25 שנה לחברה. עוד הובטח כי אם יהיה גל נוסף של פיטורים, תהיה המזכירה הבכירה ראשונה בתור.

בסופו של דבר לא העניקה ההנהלה את המענק המובטח. העובדים ניצלו זאת בפר"מ בתחילת 1987 לקבלתו לעבודה – שוב מחוץ לתקן – של עוזרו לשעבר של השר לוי, אבנר סרוסי, בסמנכ"ל. אז הבטיחה שוב הנהלת החברה לשלם "מענק 25" אולם ההסכם טורפד לאחר שפורסם בעתונות.

בתגובה לפניית "מעריב", אישר משרד הבינוי והשיכון את המידע הנ"ל אך ביקש להדגיש כי השר דוד לוי לא ידע על המינוי וכי היה זה ביוזמתו של היו"ר דאז דוד מור.

האסירים מגבירים השימוש בסמים בעת שהותם בכלא

מאת אמיר גילת

לפחות 60% מהאסירים בישראל הם נפגעי סמים וחלק גדול מהם מגביר את השימוש בסמים בזמן שהותו בכלא ואחרי שחרורו. ההשקעה הרבה שנעשית ביחידה הטיפולית בכלא אילון מספיקה רק לאחוז קטן (כ־50 אסירים), אך גם היא יורדת לטמיון בגלל העדר המשכיות בטיפול, עובדות אלו עולות ממסמך שחובר לאחרונה ברשות הממלכתית לשיקום האסיר.

בתכנית הפעולה שהכינה הרשות לקליטה בקהילה של אסירים משוחררים שעברו טיפול גמילה, נאמר כי כל אדם הצורך סמים קשים גורר אחריו עוד 5־10 אנשים בשנה לשימוש בסמים.

"העדר גמילה מרחיב ומפיץ את תופעת השימוש לרעה בסמים מסוכנים. ברוב הישובים אין כתובת טיפולית ועד כה הוקמו מרכזים לטיפול בנרקומנים רק בירושלים, יפו, חיפה ומרכזי גמילה מקומיים בישובים קטנים. ברוב הישובים אין כתובת טיפולית לאוכלוסיה זו", נאמר במסמך.

האסירים המשתמשים בסמים הם צעירים בגילאי 20־30, רובם עבריייני רכוש וסמים שבצעו את העבירות כדי לממן את צריכת הסמים. חלקם החלו לבצע עבירות במקביל לשימוש בסמים בגיל צעיר.

מנכ"ל הרשות לשיקום האסיר, אברהם הופמן, ציין כי מרבית האסירים נפגעי הסמים הם תושבי שכונות השיקום והעדר פתרון לבעיה החמורה של הסמים פוגעת בשיקומם. לדבריו, "נפגעי הסמים מקרב האסירים מהווים מטרד חברתי ודוגמה שלילית לנוער. אי־שיקומם משאיר בשטח חבית חומר נפץ העלולה לסכן את כל הקהילה".

יוזמה של תלמידי ת"א: להתרים למען עצמם את תושבי גוש דן

מאת שרה פרידמן

ילדים תושבי תל־אביב המתרימים במבצע של ועד ההורים המרכזי בעיר למען ביגוד לילדים נזקקים, החלו להתרים גם בערים שכנות.

התלמידים, לבושים תלבושת אחידה, הגיעו לחולון, בדים, רמת־גן ועוד. "אפשר לתרום לילדים המסכנים של תל אביב?" הם שואלים ומבקשים סכומים שבין 5 ל־10 שקלים.

מתברר כי הועד המרכזי עורך מבצע התרמה מדי שנה, למען קניית תלבושת אחידה, ספרים, לאפשר סמינרים והבראה לילדים נזקקים. אך המבצע אינו אמור לחרוג מתחומי העיר תל־אביב והוא נערך תחת חסות העירייה.

דובר העירייה אמר אתמול, כי הנערים הגיעו לערים שכנות ביוזמתם הפרטית. "למבצע יש תחומים מוגדרים" נאמר בדוברות העירייה "והתלמידים אינם אמורים לחרוג מהם".

אשף המטבח הצעיר

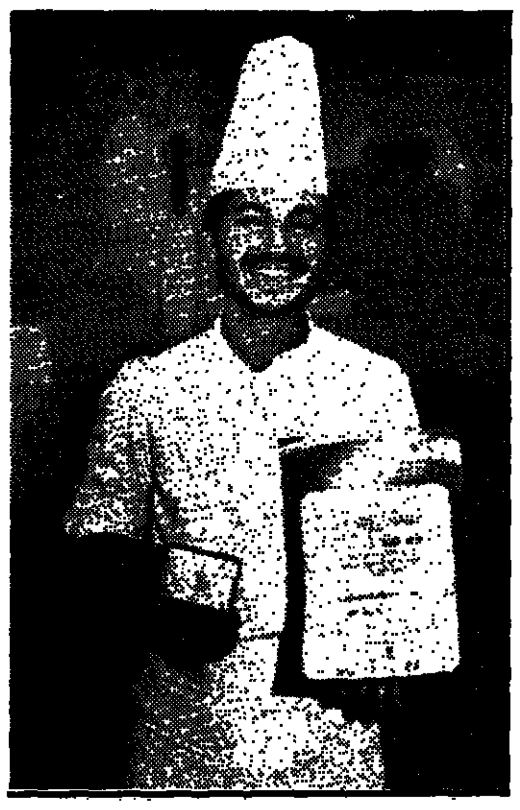

חיים לביא ממלון הילטון ירושלים נבחר אמש לאשף המטבח הישראלי הצעיר לשנת 1987. תחרות אשף המטבח הישראלי הצעיר נערכה זו השנה החמישית בחסות חוג אשפי המטבח בישראל, התאחדות בתי המלון, משרד התיירות, מעדני דליקטס ועיתון מעריב. לביא בן 24 משכונת קטמון ו' בירושלים העפיל לשלב הגמר יחד עם עוד 7 מתחרים. במקום השני זכה שלמה סיביליה ממלון תדמור בהרצליה ובמקום השלישי דוד עומר מפלאזה טבריה.

צילום: ראובן קסטרו

ועדת חקירה

שנתמנתה לפי חוק ועדות חקירה, ה'תשכ"ט–1968,

לעניין שיטות ונהלי החקירה של השב"כ בנושאי פח"ע

(פעילות חבלנית עויינת) ומתן עדות בבית המשפט בקשר לחקירות אלה

כל החפץ להעיד או להציג מסמך או מוצג אחר לפני ועדת החקירה, או להביא כל דבר לידיעת הוועדה בקשר לנושא חקירתה, ימציא בכתב לוועדה תמצית עדותו, או תוכן המסמך או תיאור המוצג שברצונו להציג.

תמצית העדות או תוכנו של כל מסמך או תיאור המוצג, יישלחו לוועדה לפי כתובתה: ת.ד. 1622, ירושלים, מיקוד 91015, עד יום שלישי ג' בתמוז ה'תשמ"ז (30.6.87).

הוועדה תשקול תמציתה של כל עדות ותוכן כל מסמך או תיאור של מוצג שיישלחו אליה, ותחליט אם להסתפק בחומר שבכתב או להזמין את הפונה למסירת עדות בעל־פה.

י"ט בסיון התשמ"ז
16 ביוני 1987

אלון גילון, שופט
מרכז ועדת החקירה

קוטג'ים יוקרתיים
ב־נאות אמירים
בהרצליה, במקום שקט,
קרוב למרכז העיר
ורחוק מאזורי תעשיה
ע"י רח' בר־כוכבא פינת רח' בן־גוריון

קוטג'ים מרווחים תלת מפלסיים הכוללים שטח מגורים ואירוח נרחב, 4 חדרי שינה, 3 חדרי שירותים, חדר כביסה ופינת טלוויזיה – הכל בתכנון חדשני לנוחות המשפחה.

נוה חברת בנין בע"מ
חברת בת של החברה לנכסים ובנין בע"מ

המשרד בנוה אמירים – טל' 052-550227, פתוח בימים א'-ה', 13:00-9:00

אילת

עליה בתיירות. אילת רשמה החודש, בהשוואה לחודש שעבר, עליה של 30 אחוזים במספר התיירים שהגיעו אליה. מספרם הסתכם ב־72,000 תיירים הגיעו אליה ב־643 טיסות ישירות מאירופה. באילת נרשמה השנה תפוסת־חדרים של 85 אחוזים, גבוהה־יותר מזו שנרשמה בירושלים ובתל־אביב. הכנסות ענף התיירות בעיר הגיעו ל־150 מיליון דולר.

יהודית זילברשטיין

באר־שבע

פיצויים על מות הבעל והבן. בית המשפט המחוזי בבאר שבע פסק אתמול על חברת הבטוח "הסנה" לשלם סכום של כ־750 אלף ש"ח לשאריו של עמוס אשל, צעיר בן 26, שנהרג בתאונת־עבודה, לפני כשש שנים וחצי, במושב כפר־רוזנברג. אלמנתו והוריו טענו, כי המנוח היה המפרנס היחיד של המשפחה. השופט, אפרים לרון, קיבל את התביעה וחייב את חברת "הסנה" לשלם לאלמנה פיצוי של 358,170 ש"ח בתוספת ריבית בסך כ־50 אלף ש"ח נוספים. להורי המנוח ציווה השופט סכום כ־200 אלף ש"ח. בנוסף חייב השופט את חברת הביטוח בשכר טירחת עורכי־הדין של התובעים, בסכום של כ־73 אלף ש"ח.

עיתי"ם

חיפה

החום גורם לתאונות. עליה בשיעור תאונות־הדרכים נרשמה החודש בלשכת התנועה במשטרת מרחב־חיפה. בחודש מאי בלבד אירעו במרחב 119 תאונות שבהן נהרגו ארבעה אנשים, 33 נפצעו קשה ועוד 142 אנשים נפצעו קל. מ"מ ראש לשכת־התנועה, פקד ארמונד אסימיני, מסר כי רוב התאונות נגרמו בשל חוסר זהירות של הולכי־רגל. לקראת הקיץ, נערכת המשטרה לשוהה של פעולות הסברה ו"ימי תנועה". זאת, לאחר שהנסיון המר של השנים שעברו לימד, כי החום הרב ועצבנות הנהגים מעלה בשיעור רב את מספר תאונות הדרכים.

אמיר גילת

התנגדות חריפה. יו"ר המועצה הציבורית למניעת רעש וזיהום אויר (מלר"ז), עו"ד ידידיה באר, תקף אתמול בחריפות את תוכניתה של חברת־החשמל להקים תחנת־כוח חדשה בחיפה. לדבריו כבר עתה אחוז התחלות בדרכי הנשימה אצל תושבי חיפה והקריות הוא מהגבוהים בארץ. עו"ד באר ציין, כי הקמתה של תחנת כוח דרומית לאשקלון, הותנתה בזמנו בכך שתהיה התחנה האחרונה על חוף הים.

ראש עיריית חיפה, אריה גוראל, אמר כי לא יתנגד להקמת התחנה בחיפה אם ייוקמו הצעדים למניעת תוספת זיהום לאיזור. בחיפה החלה בימים אלה התארגנות רחבה של תושבים המתנגדים לתוכנית. הם מתכוונים להפגין נגדה כבר בימים הקרובים.

ראובן בן־צבי

טייבה

מרכז לקשיש. בטייבה נחנך באחרונה המרכז לקשיש. המבנה, המשתרע על שטח של כ־600 מ"ר, הוא הראשון מסוגו במגזר הערבי ומיועד לשרת 950 קשישים מן האיזור. בהקמת המרכז הושקעו 460 אלף דולר, במימון מפעל־הפיס והג'וינט. בשלב שני יבנה בסמוך בית־אבות בעל 100 מיטות. המבנה החדשני תוכנן על ידי האדריכל ג'ק גוטמן. המבנה החד־קומתי שעיצב האדריכל גרס גוטמן למרכז, שומר על אופי הבניה המסורתי במגזר הערבי וכולל חצר פנימית.

יוקנעם

בנה ביתך. המועצה המקומית יוקנעם עומדת להניע דחיפה מחודשת לפרוייקט "בנה ביתך" בישוב. ראש המועצה המקומית, אילן גבריאלי, נועד באחרונה עם שר־החקלאות, אריק נחמקין, שהבטיח לסייע במציאת קרקע מתאימה.

אמיר גילת

ירושלים

2 מיליון דולר לקרית־נוער הסוכנות לפיתוח בינלאומי של ארצות־הברית העניקה 2 מיליון דולר ל"מרכז פנפרנק", המוסד לחינוך טכנולוגי של "קרית־נוער" בירושלים. המענק מיועד לבניה ולרכישת ציוד מתקדם. "מרכז פנפרנק", הנחשב כמוסד הגדול במדינה לחינוך טכנולוגי, כולל מחלקות לאלקטרוניקה, מחשבים, דפוס, מכניקה עדינה ועיצוב־דיהוט.

לוד

מילגות לתלמידים מצטיינים. "הקיצוץ בשעות הלימוד במוסדות־החינוך יפגע בטווח הארוך גם ברמת המוסדות האקדמיים", אמרה שלשום ח"כ אורה נמיר, בעת חלוקת מילגות מטעם מועדון רוטרי בלוד. בטקס הוענקו מילגות, בסך 400 ש"ח כל אחת, ל־16 סטודנטים מצטיינים מלוד. 24 תלמידי־תיכון מצטיינים קיבלו ספרים. המילגות והפרסים נתרמו על־ידי מפעלי תעשיה ועיריית לוד.

צבי קליימן

מטה יהודה

להמשיך ולהרתיח את המים. "אנחנו דורשים מתברת מקורות, להגביר את הכלוריזציה של המים אצלנו", אמר אתמול יו"ר המועצה האזורית מטה־יהודה, דוד דור. הוא ציין, כי "אזור עדולם הוא השני בתחום מטה־יהודה שמימיו נפגעו, אחרי אבן־גוש והסביבה". לדבריו, לא אותר עדיין מקור־הזיהום ומשום כך צריכים תושבי האזור להמשיך ולהרתיח את מי־השתיה.

אריה בנדר

נהריה

מתיחת פנים לטיילת. נהריה עומדת לקבל טיילת משופצת. על ביצוע הפרוייקט הופקדו אילן אופנהייהמר בעל קפה "פינגווין" ושותפיו, האחים אבוטבול. לפי התיכנון יוקם בטיילת מבנה תלת־זרועי. הזרוע האחת תפנה לכיוון הפארק, הזרוע השניה לכיוון האגם והשלישית אל הים. על כל אחת משלוש הזרועות תפעל מסעדה בסיגנון מיוחד. הסועדים יוכלו לצפות, אגב זלילה, בסירות מתנגשות ולעיתים גם באמנים שיופיעו על במה מיוחדת שתבנה בתוך האגם.

מאיר הראובני

עפולה

סניף חדש לניצ"ן. בעפולה יוקם ויופעל בקרוב סניף של אגודת ניצ"ן, הפועלת לטיפול בילדים בעלי קשיי התפתחות ולמידה. בראש הסניף יעמוד יוסף מרגי, המפקח על החינוך המיוחד בעיר. העירייה מתכוונת לבנות גם בית לשבט הצופים המקומי, שיכלול אולם לכנסים ומסיבות, חדרי פעולות וחוגים.

מאיר הראובני

קרית־חיים

החשד: הנהג היה רשלן משטרת קרית־חיים הגישה בימים אלה כתב־אישום נגד נהג המיכלית שממנה דלף, לפני מספר חודשים גז מסוכן (אמוניה) בעת שנסעה בתחומי חיפה. הגז דלף מהמיכלית במבואותיה הדרומיים של חיפה ורק בפעולה מהירה הצליחו צוותי חירום למנוע אסון. מחקירה שנערכה בתחנת "זבולון" עלה חשד כי הנהג לא נקט בכל אמצעי הבטחון המתחייבים בחוק.

אמיר גילת

הרצליה

פיצויים לבת־מצווה מלון דניאל בהרצליה ישלם פיצויים בסך 6,000 דולר לזוג ששמחתם במסיבת בת־המצווה שערכו לביתם נפגעה בגלל קילקול במערכת מיזוג האוויר במלון. בתביעת נזיקין שהגישו דינה ויוסף גבסו, טענו גם בני־הזוג, כי כמות ואיכות המזון לא היו כמובטח. מר גבסו ציין, כי הוא בן העדה הטריפוליטנית הנוהגת לחגוג את שמחתה עד שעות הבוקר ולאחר המקרה הרגיש מבויש ונמנע לצאת במשך חודש מביתו. הנהלת המלון טענה בתגובה, כי האורחים היו שתויים וגרמו נזקים למלון. באחד הדיונים אף הביא מנהל המלון לשופט אפרוח ממולא כדי שירשם מטיב האוכל. השופט, יהודה פרגו, דחה את טענות המלון וציין, כי הוא מתרשם שטענות המלון נועדו למצוא איזון למחדליו באותו ערב.

גדעון מרון

תל־אביב

מודעות בעיתונות הערבית. מקרי הטביעה הרבים של תושבי השטחים בחופי תל־אביב, הניעו את עיריית תל־אביב לפתוח בהסברה באמצעות מודעות בעיתונות הערבית המקומית. במודעות מוסברים, בין השאר, סידורי הרחצה בחופים וכיצד יש לפעול כאשר מונף דגל שחור. בעירייה מתחו ביקורת על משרד־הפנים, על שאינו מפיק תשדירי־שרות בערבית, בעונה שבה רבו מקרי הטביעה.

שרה פרידמן

מושב גדיד מוחה: מכריחים אותנו לשבת כאן ולבכות על כסף

אומרים החברים אשר סגרו את המשק ועלו להפגין בת"א מול משרדי תנועת הפועל המזרחי כי אינם מסוגלים לשלם את חובם ■ אם לא ימצא סידור כספי יחמיצו האפשרות להתפרנס מגידולי העונה

חברי גדיד מול בית התנועה

מאת שרה פרידמן

"אנחנו לא עבריינים, כולנו עובדים קשה במשק. במקום לייצר, מכריחים אותנו לשבת כאן ולבכות על חוסר כסף", אמרו אתמול חברי מושב גדיד בגוש קטיף, אשר הפגינו אמול מול בית התנועה הדתית הלאומית ותנועת מושבי הפועל המזרחי בתל־אביב.

המתיישבים מוחים על סגירת תקציבים ואי הענות ארגון הקניות של תנועת מושבי הפועל המזרחי לשלם את המע"מ שחייב המושב. "לקחו למו את כל ההכנסות ולא מעבירים לנו אף אגורה", הם אומרים.

כל המושב הגיע להפגנה. נשים וטף, אנשים צעירים אשר עלו להתיישבות לפני ארבע שנים בסך הכל. "זה הבית הרוחני שלנו ובאנו לכאן לזעוק את מה שכואב לנו" אומר אבי ברנסטיין, אחד המפגינים.

אביבה כהן טוענת, "יש לנו פוטנציאל טוב, אנחנו כולנו עובדים במשקים, שווקנו ביותר ממליון דולר ובגלל חוב של 100 אלף שקל סגרו לנו ברזים וחונקים אותנו".

סילוון בזיז מציג תחזית קודרת, "עתה עם תחילת העונה, אם לא תהיה התחלה של פעילות, כל השנה תלך לאיבוד". "נשב כאן עד שנקבל תשובה", אמרו המפגינים.

יוסי גואטה, מנהל ארגון הקניות, אומר בתגובה כי הופתע מהפגנת המושב. "זהו המושב האחרון שהיה צריך להפגין. הם חייבים יותר מחצי מליון שקל וגם למושבים שחייבים פחות או שזוכאים לגמרי, אנחנו מתקשים לגייס כסף. לחברים יש בעיה של מודעות איך לפתור העניין. הם היו צריכים להכנס לבנק, לחתום על ערבויות ולקחת הלוואות. הם לא הסכימו לעשות זאת ומצבם בא להם באשמתם. זהו משק עם יחידות מעטות והוצאות גדולות מאד. יש להצטער על התנהגות המדינה כלפי ההתיישבות. חייבים לנו 5 מליון שקל ואנחנו מתקשים לקבל את הכסף מהאוצר".

המכון לפריון העבודה והייצור

מתכנתים ואקדמאים

צעד נוסף

קורס מנתחי מערכות לקידום מקצועי

יוני 87

לפרטים והרשמה: המכון לפריון העבודה והייצור (המרכז למערכות מידע וניהול) טל' 03-330071

סדנה:

ראיון ככלי ראשון באבחון ארגוני

במשך יומיים: 28, 29 ביוני '87

מיועד: למנהלים, מהנדסי תעשייה וניהול, ולעוסקים בראיון לצרכי אבחון ארגוני.

פרטים והרשמה: המח' לתקינה, נוהל וסיווג, טל. 03-331136-7, לאחר שעות העבודה בטל. 03-430215.

המכון לפריון העבודה והייצור

פומפדור ROOIBOS

תה צמחי שדה

הועדה המקומית לבנין ותכנון עיר בני־ברק

הודעה על־פי סעיף 149 לחוק התכנון והבניה תשכ"ה—1965

מר חזובים הגיש בקשה להקלה זאת בתוכנית מס' 1996 לבנות בנין בן 3 קומות מעל קומה מפולשת ברח' נחמיה 17/2 גוש 6190 חלקה 425 באזור מגורים בהקלות הבאות. 6 אחוזים בנין בנייה מעלית/שפור תנאי דיור מעל 105% המותרים מה שלא בהתאם לתכנית בנין ערים כ־105 החלה במקום.

כל המעוניין יכול לעיין בבקשה האמורה במשרדי הועדה המקומית בעיריית בני־ברק בשעות קבלת קהל ורשאי להגיש התנגדות מנומקת לועדה המקומית תוך 14 יום מיום פרסום זה.

מר מ. אירנשטיין
יו"ר הועדה המקומית לבנין ותכנון עיר בני־ברק

הנהג עשה לך מנהג — קח עמך חייל לדרך

האגודה למען החייל בישראל

מחר יום רביעי, 17 ביוני 1987, בשעה 5 אחר־הצהריים תתקיים בבית מגן דוד אדום, רחוב יגאל אלון 60, תל־אביב

ההגרלה הגדולה של האגודה למען החייל

בהגרלה:
- ★ 42 יום מסביב לעולם כרטיס טיסה זוגי.
- ★ מכוניות.
- ★ אופנועים.
- ★ מכשירי וידאו.
- ★ תנורי מיקרוגל.
- ★ טלוויזיות צבעוניות.
- ★ ועוד עשרות פרסים יקרי ערך!

חגיגה של פרסים יקרי ערך

הציבור מוזמן

כרטיסים ניתן עוד לרכוש בבתי החייל ובבית מגן דוד אדום, ביום ההגרלה עד שעה 16:30.

התנועה למען ארץ־ישראל טובה · מערכת מעריב · אל על · מוכי אויר לישראל · א.מ.י. אגודת אמני ישראל

רב־שיח על תרבות הויכוח הצבורי בישראל

יתקיים ביום רביעי, כ' בסיון תשמ"ז, 17.6.87 בשעה 20.00 בבית התפוצות ברמת־אביב ת"א.

ינחה: העתונאי שמואל שניצר – מערכת "מעריב"

משתתפים: ח"כ שבח וייס
פרופסור יהודה אמיר – אוניברסיטת בר־אילן
אלימלך רם – הטלויזיה הישראלית
ד"ר עלית אולשטיין – אוניברסיטת תל־אביב
ליאורה ויינבך – אוניברסיטת תל־אביב

הצבור מוזמן – הכניסה חופשית

התנועה למען ארץ־ישראל טובה מרחב תל־אביב
ת.ד. 11525 – תל־אביב

משרד הבריאות · קופת חולים

נמשכת הרשמה לביה"ס לרנטגנאים

בתי הספר לרנטגנאות בימים א' — ה' בשעות 8.30 — 12.00

1) ביה"ס לרנטגנאים
בי"ח איכילוב ת"א, טל' 03-5436404

2) ביה"ס לרנטגנאים
בי"ח - רחובות טל' 08-441302

3) ביה"ס לרנטגנאים
בי"ח רמב"ם חיפה, טל' 04-52993

4) ביה"ס לרנטגנאים
בי"ח תל השומר, ר"ג, טל' 03-34991 03-711681.

5) מרכז קופת חולים
רח' ארלוזורוב 101 ת"א, חדר 506, טל' 03-433376

תנאי הקבלה: תעודת בגרות, עד גיל 30, לאחר שירות צבאי או לאומי ומצב בריאות תקין.

להרשמה יש להביא: * תעודת זהות * תמונות דרכון * תעודת בגרות – מקור והעתק * פנקס מילואים או אישור על שרות לאומי * 20 ש"ח דמי הרשמה.

פרטים נוספים ניתן לקבל גם בבתב.

אורט ישראל

המכללה הטכנולוגית אורט תל־אביב – ע"ש א. סינגאלובסקי
דרך הטייסים 28, ת"א, טלפון 396171

המכון הממשלתי להכשרה טכנולוגית

החל הרישום לשנה"ל תשמ"ח לקורס:

אוטומציה ובקרה — הכשרת מורים־הנדסאים

הקורס מיועד לנשים ולגברים לאחר שרות צבאי

- משך ההכשרה הוא שלוש שנים בשילוב עבודת הוראה והדרכה
- למסיימים יוענקו תעודות: 1)דיפלומה של הנדסאי, 2)תעודת הוראה

פטור משכר לימוד, מילגות וסיוע כספי יוענקו לתלמידים אשר יתחייבו לשמש כמורים לאחר סיום הקורס.

פרטים נוספים ורישום – במשרדי המכללה.

8 שנים עברו ובעוד שנה אולי יחוסל חלק מהביורוקרטיה בתכנון והבניה

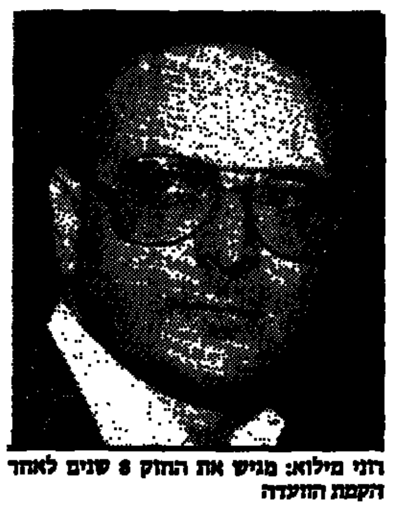
רוני מילוא: מגיש את החוק 8 שנים לאחר הקמת הוועדה

אברהם רובינשטיין: החוק לא פותר את הבעיה העיקרית

מטרת שינוי החוק היא מניעת עיכובים בהקמת מבנים עקב הגשת התנגדויות ≡ לו היה החוק נכנס לתוקפו היום ניתן היה להתחיל בהקמת האיצטדיון בירושלים

מאת אילן בכר

כיצד פשט ג., איש עסקים אמיד ממרכז הארץ את הרגל וירד מנכסיו? – האיש, בן 65, קיבל הצעה מפתה לרכישת מגרש באיזור יוקרתי לבניית בית מגורים. מוכר המגרש התנה בחוזה, כי התמורה תשולם במספר דירות שיקבל מכלל הדירות בבית שייבנה.

הצעה מפתה, אולם ג. שהיה "טירון" בעולם קבלנות הבניה, לא לקח בחשבון סעיף אחד באותו חוזה אשר חייב את הקבלן להתחיל בבניה תוך 8 חודשים מחתימת החוזה ואספקת הדירות לבעל המגרש בתום שנה מיום תחילת הבניה. זמן, שהוא סבר בתמימותו שיספיק עבור הוצאת היתר בניה ותשלום כל האגרות הכרוכות בכך. למעלה משנה חלפה וההיתר והמתלווה אליו לא הושלם משום "מבול" של התנגדויות של בעלי דירות הסמוכות למגרש. לאחר דיון משפטי, נאלץ איש העסקים לפצות את בעל המגרש בסכום כסף גדול שגרם לו לפשיטת רגל.

כבר בסוף שנות ה־70 עמד מי שהיה אז שר הפנים ד"ר יוסף בורג, על הבעיה הניצבת בפני קבלנים ובעלי מגרשים בעת שהם מבקשים לקבל היתרי בניה. הוא הקים ועדה ציבורית בין משרדית ובין מוסדית לבחינת הפעלת חוק התכנון והבניה וישומו. בראשות הוועדה עמד מי שהיה המשנה ליועץ המשפטי לממשלה, עו"ד יורם בר־סלע.

בימים אלה, 8 שנים לאחר שהחליט השר בורג שיש לפתור את הבעיה, הוגשה סוף סוף הצעת חוק לתיקון חוק התכנון והבניה לקריאה ראשונה בכנסת, ואם ירצה השם בתוך שנה יעבור החוק בקריאה שלישית, יירשם ברשומות ויוחל ביישומו.

במשרד הפנים אומרים כי הצעת החוק היא מהפכנית. עו"ד יחזקאל לוי, סגן בכיר ליועץ המשפטי של משרד הפנים אומר: "ההצעה תקצר את התהליך ותעמידו על ימים או שבועות בודדים בלבד מיום הגשת הבקשה להיתר בניה ועד קבלתו".

עוד בטרם נפרט את ההצעה החדשה לתיקון החוק נאמר מיד: רוב הקבלנים אינם שבעי רצון מהתיקון ואומרים כי הבעיה בישראל היא חמורה הרבה יותר ממה שבא התיקון לתקן, וכי "מתוך שבעת מדורי הגיהנום שעלינו לעבור היום חסכו מאיתנו אולי עשירית מדור", כדברי יחיאל ישראל, מהחברה הקבלנית הגדולה האחים ישראל, שמקום מושבה בירושלים.

לדברי הקבלנים, ייתכן והתיקון יפשט את תהליך הגשת הבקשה לקבלת היתר בניה ואולם תהליך זה ממילא הוא שולי ביותר בנתיב היסורים הארוך עד ליום בו עולה דחפור על הקרקע. "מבחינתנו זה לא יחסוך כמעט זמן, ודאי שלא יחסוך כסף. התיקון הזה פותר בעיה קטנה ביותר בשטח הרישוי אבל מחמיר מאוד בעניין ההקלות שהיו עד היום בנושא אחוזי הבניה ומספר הקומות. זה חוק גרוע שצריך לתקן אותו מיד והוא אינו עונה על מה שסוכם בזמנו עם ארגון הקבלנים", אומר אברהם רובינשטיין, קבלן מתל אביב.

היום לאחר שקבלן מגיש בקשה להיתר בניה הוא מקבלה, ברוב האזורים בארץ, תוך זמן קצר מאוד. אולם, מרגע זה ועד לטימטש ההיתר, מתרוצץ הקבלן בין מחלקות שונות בעיריה, "הרואגות" לתשלום.

מתאר את התהליך הקבלן יהודה ישראל המשמש גם כמ"מ יו"ר איגוד הקבלנים: "אחרי שמקבלים את ההיתר לבנות צריך לשלם את אגרת היתר בניה, אגרת מדרכות, אגרת כבישים, אגרת אספקת מים, אגרת ביוב ואגרת כיבוי אש. שיטת החישוב של כל האגרות דומה ונעשית על פי שטח הבניין או נפחו. אפשר לקבוע מראש מה המס הנדרש מן הקבלן. אולם, הקבלן צריך להתרוצץ במחלקות העיריה השונות ולספק לכל אחת ואחת מהן את כל התרשימים של הבניין וכל אחת מהן עורכת חישוב משלה. אילו היו מקבלים את ההצעה שלנו, לפיה העיריה תחשב את כל המגיע לה מתשלום האגרות ותגיש חשבון אחד לתשלום, היה הסדר זה חוסך לרשות המקומית ולקבלנים תהליך מייגע ולעתים משפיל של התרוצצות בעיריה. הסדר כזה היה מוזיל את מחירי הבניה והיה חוסך את כוח האדם המטפל בבירוקרטיה הכרוכה בכך ב־75%. אולם הוועדה לא עונה על בעיה בסיסית חמורה זו. היא מייקרת בסופו של דבר את עלות הבניה ומכאן גם את מחיר הדירה לרוכש".

במשרד הפנים דווקא שבעי רצון מהצעת החוק והסיבה לכך נעוצה אולי בכך שיש בהצעה החדשה תשובות לטרדנים אשר מצליחים לעכב בניה. דוגמא בולטת לכך היא האיצטדיון שלא נבנה בירושלים. למעלה מ־1000 איש מנצלים את זכותם להשמיע בפני הוועדות השונות את התנגדויותיהם להקמת האיצטדיון, בעיקר משום חילול שבת והפרעת מנוחה.

בלי קשר לאיצטדיון, מסביר עו"ד יחזקאל לוי ממשרד הפנים כי במצב היום יכול כל אדם להגיש התנגדות לוועדה המקומית וזו חייבת להזמין את המתנגדים להשמיע את דבריהם – אחד אחד – בוועדה ולאחר מכן להעביר חוות דעת לוועדה המחוזית. גם זו חייבת לשמוע את כל המתנגדים, למרות שייתכן ורבים יחזרו זה על דברי זה.

על פי ההצעה החדשה תוגש ההתנגדות ישירות לוועדה המחוזית דבר שיחסוך את הדיון המוקדם בוועדה המקומית. הוועדה המחוזית לא תחוייב לשמוע את כל ההתנגדויות שכן אם היא תמצא שישנם התנגדויות דומות, לעתים אפילו זהות, היא יכולה לאשר להופיע בפניה רק לנציגים מהמתנגדים. הוועדה יכולה, על פי ההצעה החדשה להחליט גם שהיא לא תשמע התנגדויות שהן בעלות אופי קנטרני או טורדני והוועדה עצמה היא שתקבע מיהו קנטרן או טורדן.

בחידוש נוסף תינתן לוועדה סמכות למנות לעצמה חוקר אשר ישמע את המתנגדים או נציגיהם ויגיש לוועדה תמצית של הדברים וחוות דעתו. כל התהליך כולו יוגבל לזמן של חודשיים ימים בלבד. אם היתה הצעת החוק נכנסת לתוקפה – כבר היום ניתן היה להתחיל בבניית האיצטדיון בירושלים.

במשרד הפנים אומרים כי ביטול ההקלות לתוספת אחוזי בניה יגרום גם הוא לקיצור תהליך קבלת ההיתר. היום יכול כל קבלן לקבל הקלה בתוכנית המיתאר אשר משמעותה תוספת של 6% מהקבוע לתכנית אחוזי הבניה שקיבל. אולם הדבר מחייב פרסום הודעה בעתונות, קריאה להשמעת התנגדויות של שכנים או נפגעים אחרים ודיון מיוחד בוועדה. אולם בתי המשפט בארץ ביקרו תופעה זו אשר מהווה עקיפה של התכנון המקורי.

מה יעשו אותם קבלנים ובעלי נכסים אשר הסתמכו על הנוהג של תוספת 6% לאחוזי הבניה המקוריים ורכשו מגרשים על סמך עובדה זו?

מרגיע את הקבלנים עו"ד יחזקאל לוי ממשרד הפנים: לשם כך נקבעה הוראת מעבר לפיה בתקופה של שנה מיום היכנס החוק לתוקפו אפשר יהיה לפנות לשר הפנים ולבקש תוספת לאחוזי הבניה שנקבעו ובלבד שהתוספת לא תעלה על 20%. זה בא לענות על הקושי אליו נקלעו אלו שרכשו מגרשים והסתמכו על הנוהל שהיה.

לדברי עו"ד לוי המהפכה תהיה במסלול חדש שייקרא מסלול ירוק ואשר יחסוך במקרים רבים את הצורך לפנות לוועדה ויאפשר למהנדס, אדריכל או הנדסאי – להגיש בקשה להיתר בניה. ההיתר יינתן כמעט אוטומטית, ללא בדיקת פרטי התוכנית, בהסתמך על מיומנותו המקצועית של מגיש הבקשה ואמינותו. אולם אם יתברר כי באחד משלבי הבניה קיימת חריגה מהתוכנית – תופעל נגדו סנקציה והוא יוצא מרשימת המהנדסים והאדריכלים הזכאים להיכלל בתוכנית המקוצרת את ההליכים.

המיעוט היוני השתלט על מפלגת העבודה - קובל 'הזרם המרכזי'

עזר וייצמן: להתנער מהמצע הרואה בירדן, גוש עציון ותוכנית אלון את גבול הבטחון של ישראל; שלמה הלל: לדבוק במצע

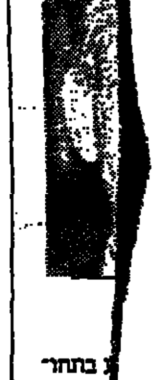

...בתחר־
...בא אבן,
...קב גיל,
...בים בד־
...ל, שדה
...נו, ח"כ
...ם ברמל,
...יד בראי

והדבר בא לידי ביטוי חד בהתכנסות האחרונה של הלשכה, כאשר עזר וייצמן קרא להתנער מהמצע הרואה בירדן את גבול הבטחון של ישראל, ומולו התייצב יו"ר הכנסת שלמה הלל שקבע כי יש לדבוק במצע המפלגה שעמו הלכו אל הבחירות.

הביטוי הראשון לחילוקי הדעות היה בוועידה של תחילת 1985, כאשר הצליח הזרם המרכזי להעביר ברוב של 60% את המצע הקודם ללא תיקון, ונאמר בו שגוש עציון, הבקעה וגבולות תכנית אלון הם גבולות הבטחון של ישראל, ובסעיף אחר נאמר בו כי לא ייעקרו יישובים ממקומם. העובדה שידו של הזרם המרכזי על העליונה במפלגה, מעודדת

הוויכוח בין היונים לזרם המרכזי גבר על רקע ההתבטאויות באשר לאריאל ואלפי מנשה, והתחדש בלשכה בדיון על מדיניות ההסברה באשר לתכנית השלום. הזרם המרכזי הציע לדחות את הסיסמה "אסור לבלום את השלום" בשל הקונוטציה של שלום עכשיו המתלווית אליה, והמליץ לבחור בסיסמה: "שלום בגבולות בטחון" או: "שלום זה גבולות בטחון", תוך הבהרה שגבולות בטחון פירושם אחיזה ישראלית לאורך נהר הירדן ובקעת הירדן בין בית שאן לירושלים.

במפלגת העבודה צופים כי העימות בין היונים לאנשי הזרם המרכזי יילך ויחריף ככל שתגבר התחושה שהבחירות בפתח.

PITNEY BOWES מציגה:
100 דרכים לחסוך כסף ולהרויח זמן

פקסימיליה

■ בחברות רבות, החיסכון בשליחויות לבדו גבוה מתשלומי השכירות, שלא לדבר על האיכות...

מפיצים מורשים
■ כורש רח' שמאי 14 ירושלים, טל: 02-247383
■ קוסמיק רח' יצחק שדה 36 ת"א טל: 03-339841-5
■ סיגמנט רח' נדיב חן 1 נוה שאנן חיפה טל: 04-258980
■ מימד מכון משרדי רח' העצמאות 120 חיפה טל: 04-532025

ישרא-טל בע"מ
רח' האומנים 7, ת"ד 21222, תל־אביב 61211.
טלקס 342407, פקס. 03)330399) טל 03)339712)

הוצאת "יד יצחק בן־צבי"
ספריה לתולדות היישוב בארץ־ישראל

רשימה (חלקית) של ספרים
אשר יוצגו בדוכנינו בירושלים, תל־אביב וחיפה:

שם הספר	מחיר מיוחד לשבוע הספר	מחיר קטלוגי (לא כולל מע"מ)
ספר ירושלים – התקופה הצלבנית (1099-638) / יהושע פראוור (עורך)	25.00	38.00
הכותר – סיפורו של כתר ארם צובה / אמנון שמוש	17.00	26.00
ארץ־ישראל בתיאורי נוסעים רוסיים / יואל רבא	17.00	26.00
בית המגורים הארץ־ישראלי בתקופה הרומית־ביזאנטית / יזהר הירשפלד	*22.00*	*29.60*
הכתובות היווניות מבתי הכנסת בארץ־ישראל / לאה רות־גרסון	22.00	29.60
ירושלים בימי הבית הראשון והבית השני (מסלולי סיורים) / יוסי לוי	11.00	18.30
ירושלים החצויה – "הקו העירוני" 1948–1967 (מסלולי סיורים) / אמנון רמון	10.00	18.30
כפר השילוח – עיר קברים מתקופת המלוכה / דוד אוסישקין	25.00	38.00
סידרת 'עידן' / מרדכי נאור (עורך):		
'עידן' 7 – עשו עציון מראשיתו ועד תש"ח: כריכה רכה	8.00	12.00
כריכה קשה	11.00	15.80
'עידן' 8 – עולים ומעברות, 1948–1952: כריכה רכה	10.00	15.80
כריכה קשה	13.00	20.00

הצעה מיוחדת!
ארבעה ספרי 'עידן' בכריכה קשה בקופסת מתנה ב־44 ש"ח בלבד!

שם הספר	מחיר מיוחד לשבוע הספר	מחיר קטלוגי (לא כולל מע"מ)
ירושלים בימי הבית הראשון עד בית־ישראל – מבחר מאמרים	13.00	20.00
עליות חסידים לארץ־ישראל תק"ז–תקע"ט (1747–1819) / תיה שמיר־קרבץ	*12.00*	*18.30*
שלם – מחקרים בתולדות ארץ־ישראל ויישובה – ספר חמישי/יוסף הקר (עורך)	20.00	29.60
תיאור ארץ־ישראל / ויקטור גרן, כרך שביעי: הגליל (ב) + מפתח	10.00	15.80
הדפסות נוספות:		
החינוך העברי בארץ־ישראל (כרך א') / רחל אלבוים־דרור (הדפסה שניה)	22.00	34.50
מרד בר־כוכבא – מחקרים חדשים / העורכים: א' אופנהיימר וא' רפפורט (הדפסה שלישית)	12.00	18.30
מעשיות דיעוב ארץ־ישראל במחצית הראשונה של המאה הי"ט / אריה מורגנשטרן (הדפסה שניה)	11.00	15.80
עיר בראי תקופה / יהושע בן־אריה — כרך א: ירושלים העתיקה במאה הי"ט (הדפסה שביעית)	14.00	20.00
כרך ב: ירושלים החדשה בראשיתה (הדפסה שביעית)	14.00	20.00
יהודי צפון־אפריקה במלחמת העולם השנייה / מ' אביטבול (הדפסה שניה)	14.00	20.00

ניתן לחתום בדוכנינו מנוי לכתבי העת 'קתדרה' ו'פעמים'
הזמנות ישירות: "יד יצחק בן־צבי", רח' אברבנאל, גן הבוחרי, ת.ד. 7660, ירושלים 91076, טל' 02-639203.

מחירי שבוע הספר יישמרו עד סוף יוני 1987.

אפריקה ישראל להשקעות בע"מ
הודעה על אסיפה כללית שנתית
ניתנת בזה הודעה כי האסיפה הכללית השנתית של החברה תתקיים ביום שלישי, 30 ביוני 1987 בשעה 9.00 במשרדה הרשום של החברה, ברח' אחד העם 13, תל־אביב.
על סדר היום:
1) דוחות כספיים ליום 31 בדצמבר 1986.
2) בחירת מנהלים.
3) מינוי רואי חשבון
הדוחות הכספיים עומדים לעיון הציבור במשרדה של החברה.

הנהג
עשה לך מנהג –
קח עמך
חייל לדרך

פומפדור ROOIBOS
תה צמחי שדה

מרכז הבניה הישראלי '88
קיימים לבוא לבקר!

בתערוכה
אלפי מוצרים לעיצוב ובניה
ימים א'־ה' מ־09.00־20.00
יום ו' עד 12.00
מוצ"ש עד 22.00

בלשכות הייעוץ לבניה ולמגורים
בימי ג', ה',
מ־15.00־19.00

בספריה
ספרות מקצועית לעיון
בימים א', ב', ד', ה',
מ־09.00־14.00
ביום ג' עד 18.00

במפגשים של יום ד' שעה 18.00
● ביום ד' 17.6.87 מפגש בנושא תיקונים בשנת האחריות
● יום ד' 24.6.78 מפגש בנושא בנה ביתך עם קבלן ראשי או עם קבלני משנה
פרטים נוספים בטל. 03-425221

וחדש חדש בחנות הספרים
טפח את ביתך בעזרת ספר או כתב־עת על עיצוב, תכנון, גינון, אדריכלות פנים וחוץ.
פתוח בימים א'־ה' מ־10.00־19.00
במוצ"ש עד 22.00

מרכז הבניה הישראלי רח' האוניברסיטה 40, רמת־אביב
מיסודו של משרד הבינוי והשיכון

יומן מעריב

רגיעה, לא חגיגה

עליית המדד בחודש מאי ב־0.6 אחוזים והסיכוי שגם בחודשים הקרובים תהיה ההתייקרות מתונה, מציינים רגיעה במשק. אך בצדק אמר אתמול שר האוצר, משה נסים, כי רגיעה זו אינה מהווה עדיין סיבה לחגיגה.

היציבות במחירים מצליחה לשמור על כח הקניה שבידי השכירים טוב יותר מכל תוספת יוקר. השכירים, וכמובן גם מעסיקיהם, נהנים גם מירידת שערי הריבית וכן מן ההקלה בעומס המסים.

נכון, אפשר לבחון עתה הורדה נוספת בריבית ואם ההסתדרות תמתן את תביעות השכר תמורת רפורמה נוספת במסים, יהיה מן הראוי לבחון גם הצעה זו.

אך מה שאסור הוא ליצור אי־שקט מלאכותי במשק. אי־שקט כזה עלול למצוא את ביטויו בציפיות לתוספות שכר מופרזות. ציפיות אלה יביאו מיד, עוד לפני שהן יינתנו, לעליות מחירים. ומדוע לא? אם הכסף מצוי בכיס מדוע שהיצרנים, ובעיקר נותני השירותים, לא ינסו כוחם בהעלאת מחירים?

הרגיעה במחירים היא נכס שהאחראים לגורל המשק חייבים לשמור עליו בקפידה. גם לממשלה וגם להנהגת ההסתדרות אסור להתפתות ולהיענות לתביעות בלתי מוצדקות של קבוצות־לחץ. יש לזכור, שירידה בהתייקרויות תוך כדי ירידה בו־זמנית באבטלה, היתה תוצאה של איזון עדין, שקשה להגיע אליו אך קל מאד להפר אותו.

זאת ועוד: רק בחודשי הסתיו, לאחר שיהיו בידינו המדדים של החודשים הקרובים, נוכל לקבוע בוודאות אם יש בכוחה של הרגיעה להביא גם לשינוי המיוחל במשק ולחיזוק של ענפי היצור.

כאן רודוס

היה פעם סדר ב"מעריב", שנהג להפוך את המילה "ציניות" שבכתב־היד, למילה "ציונות" בעופרת. עתונאים שהתרגזו בכך, היו מציינים בשולי כתב־היד שלהם: "שים לב: ציניות ולא ציונות".

הערה זו נהפכה במרוצת השנים לאמת מרה: הציונות פינתה מקומה לציניות. השבוע, כאשר הוועד הפועל של ההסתדרות הציונית העולמית מקיים את מושבו בבנייני האומה בירושלים, שואלות הבריות את עצמן: ההסתדרות הציונית עוד קיימת ואם כן – מה היא עושה?

במדינות בהן עוד נותרו ציונים, כמו בריה"מ, לא מרשים לתנועה הציונית לפעול. ובמדינות בהן מותרת תנועה ציונית, כמו ארה"ב, כמעט ולא נותרו עוד ציונים. כי מי שבאמת ציוני, עלה ארצה, ומי שאינו עולה ארצה מוצא אלף דרכים – ואלפי דולרים – כדי להביע את אהדתו לישראל.

המדינה הנדרשת במסורתה של הציונות יותר מכל מדינה אחרת היא ישראל. אם קיימת כיום חברה יהודית המשוועת לאידיאל הציוני, הרי היא החברה הישראלית.

העדרה של עליה מארצות הרווחה הוא הכשלון היותר קטן של הציונות. הכשלון היותר גדול הוא ירידת הצעירים מהארץ. אם יש את נפשה לדעת, חייבת התנועה הציונית לכבוש מחדש את השממה הרוחנית של ישראל.

לכל משתתפי מושב הוועד הפועל הציוני בירושלים, המספר גדולות ונצורות על פועלו בגולה, אנו יכולים לומר את מה שבני רודוס הספקנים אמרו לרודוסאי שחזר מאתונה והתגאה, ששם הצליח לקפוץ לגובה רב: Hic Rodos – Hic Salta; כלומר, כאן רודוס, כאן תקפוץ.

הוועדים ה"חזקים"

קשה לחשוב על תופעה מסוכנת יותר ופסולה יותר מבחינה מוסרית מאשר התארגנותם הנפרדת של וועדים של ארגונים מקצועיים "חזקים". המדובר בארגונים שכל ייחודם הוא במיקומם ה"אסטרטגי" במשק המאפשר להם לסחוט העלאות שכר גבוהות יותר משכירים אחרים.

משום כך יש להתריע כבר עתה, עוד לפני התארגנותם הפורמאלית של ה"חזקים", מפני חזרה לתופעה זו שכבר בימי "13 הוועדים" האיצה את ההתדרדרות במשק ואת האינפלאציה, שפגעה לא רק בצמיחה במשק אלא גם בהמוני השכירים.

אין ספק, שההתארגנות האוטונומית של הרופאים, הטייסים ועובדי חברת החשמל וכן יתר העובדים שאינם נמנים עם המקופחים במשק, פוגעת בראש ובראשונה בהנהגתה של ההסתדרות, שכוחה היה מאז ומתמיד בכלליותה. עם זאת, אין בטחון שהנסיונות לחדש את התארגנותם של "החזקים" מצביעים באמת על ירידת כוחו של מזכ"ל ההסתדרות. יש מקום לחשד, שקיסר וחבריו להנהגה מנפנפים בסכנה של ה"חזקים" בעיקר כדי לעורר אצל שר האוצר וחבריו את תחושת הסכנה ולהביאם לוויתורים במו"מ על השכר, שנפתח זה עתה.

אם באמת נתנו קיסר והברפלד בסתר את תמיכתם לצד־צות התרבות של ה"חזקים", יש להזהירם כי הם משחקים באש. העלאות שכר חריגות שיינתנו ל"חזקים" יפגעו בסופו של חשבון בעובדים הרבים, שההסתדרות קובעת את המדיניות המקצועית שלהם.

מעריב

עורך: עידו דיסנצ'יק
סגן עורך: יובל אליצור
סגן עורך: לוי יצחק הירושלמי

ראש מערכת המוספים: יעקב ארז
ראש מערכת החדשות: אברהם תירוש

יו"ר כבוד של הדירקטוריון: עובד בן־עמי
יו"ר הדירקטוריון: שלום רוזנפלד
עורך ראשי 1974–1980
מנכ"ל: אמיר דרזון
מנכ"ל: שמעון חפץ

עזריאל קרליבך
מייסד ועורך 1948–1956
אריה דיסנצ'יק
עורך ראשי 1956–1974
שמואל שניצר
עורך ראשי 1980–1985

המו"ל: הוצאת מודיעין בע"מ
בית דפוס מעריב בע"מ

תל־אביב: מערכת, הנהלה, מודעות, דפוס: בית מעריב, רח' קרליבך 2 (מיקוד 61200), ת.ד. 20010 טל' 439111.
ירושלים: המערכת: רח' הלל 14 (מיקוד 94581), טל' 221151. הפצה ומודעות: רח' הלל 16, טל' 231769. מרכז הפצה: טל' 521159.
חיפה: רח' הנביאים 29 (מיקוד 33104), טל' 674674. הפצה ומודעות: רח' הנביאים 32, טל' 673254.
באר־שבע: המערכת: רח' קק"ל 90, טל' 37553, 74973. מודעות ושיווק: 74850, 31772.

© כל הזכויות שמורות למעריב.

שמואל שניצר

הדשא הבריטי אינו ירוק יותר

הדשא אצל השכן נראה תמיד – על־פי הפתגם – ירוק יותר מזה שאנו מצליחים לגדל בגינתנו. כאשר השכן הוא בריטניה הגדולה, הפתגם לובש ממשות רבה: המדשאות הבריטיות הן באמת ירוקות יותר, כפי שיודע כל מי שביקר בבריטניה וראה את המרשטחים הירוקים, הדשנים והרעננים בגניה הפרטיים והציבוריים.

יש אצלנו אנשים לא מעטים, המאמינים, שלא רק את הסוד של גידול עשב מוצלח גילו הבריטים, אלא גם את הסוד של עריכת בחירות על־פי שיטה, המבטיחה שלטון יציב בלא קנוניות קואליציוניות ובלא סחטנות של מפלגות קטנות. כל מי שהמחזה הלא־סימפאתי של קניית סיעות קטנות על־ידי הבטחת מקום בטוח ברשימת המועמדים של העתיד היה לו לזרא, וכל מי שטר־לד ב"כניעה" לתביעותיהן האולטימאטיביות של מפלגות דתיות, מדמה בנפשו, שאילו אך נטשנו את השיטה היחסית, המקובלת אצלנו, היינו נפטרים מן הצרה הזאת אחת ולתמיד; וגם היינו מגיעים למצב, שבו כל בוחר יודע מיהו חבר הפרלמנט המייצג אותו והדואג לאינטרסים שלו וגם חייב, כמובן, לתת לו דין־וחשבון על מעשיו.

הנוסחה נראית לכאורה פשוטה. חבר הפרלמנט שייך, אומנם, ברוב המקרים למפלגה מסויימת, אבל מחוייבותו הראשונה במעלה איננה למפלגתו, אלא לציבור הבוחרים במחוז הבחירות שלו. הבוחרים הם השולחים אותו לפרלמנט על מנת שיפעל שם למענם. אם לא ימלא את שליחותו באמונה, אם ירגיז בוחרים רבים מדי, הוא יסכן את עתידו הפוליטי, שכן את המנדט שלו לא קיבל מידי המפלגה, אלא מידי תושבי המחוז שלו. גם ייבצר ממנו להחליף מפלגות באמצע הקאדנציה ולקחת עמו את המנדט שלו כאילו רכושו הפרטי הוא. אם הוא רוצה להחליף נאמנות, עליו לקבל את הסכמת בוחריו. בלעדיהם הוא חסר־אונים.

●

לי היו מאז ומעולם ספקות לגבי סגולות־המרפא, הטמונות בהחלפתה של שיטת הבחירות. והספקות האלה גברו דווקא לאור תוצאות הבחירות, שנערכו ביום ה' שעבר בבריטניה. הבחירות אומנם מבטיחות לבריטניה ממשלה יציבה בעלת רוב גדול בפרלמנט, אבל הרוב הזה מייצג מיעוט של הבוחרים. המפלגה השמרנית קיבלה 43 אחוז של הקולות. בפרלמנט יתבטא הדבר ב־58 אחוז של המושבים. מפלגת הלייבור ומפלגת הברית קיבלו יחד 55 אחוז מן הקולות, אבל פחות מ־40 אחוז מן המושבים. הממשלה תהיה בלי ספק יציבה מאוד, אבל היא נותנת את השלטון בידי מיעוט. מי שחושב, שעל־פי השיטה הזאת יודע כל בוחר מי מייצג אותו בפרלמנט, מתעלם מן העובדה, שהרוב נידון לתת־ייצוג קבע. בוחרי מפלגת הברית, שהם קרוב לרבע מכלל הציבור, יהיו מיוצגים על־ידי קצת למעלה משלושה אחוזים מחברי הפרלמנט.

זהו נצחונה השלישי הרצוף של מרגרט תאצ'ר. שלוש פעמים השיגה מיעוט של קולות, שתורגם לרוב בפרלמנט הודות לשיטת בחירות, הקוסמת לישראלים לא מעטים. אם יסודה של הדמוקרטיה הוא הכלל, שהשלטון יינתן בידי נציגי רוב הבוחרים, כאן השליטה היא בידי המיעוט, שהודות לשיטת הבחירות האזורית הוא השיג את רוב המושבים בפרלמנט.

●

מפני שהעיוות שבשיטה הבריטית הוא כל כך גלוי לעין, אין הרפורמטורים הישראליים מציעים ללכת בעקבות בריטניה בכל הפרטים. אלא הם מציעים שיטה מעורבת, שיש בה קצת מן המסורת הפוליטית הבריטית וקצת מן המנהג, שהשתרש בארץ. על־פי הפשרה שהם דוגלים בה ייבחר רבע מחברי הכנסת בבחירות יחסיות, כמו אלה שנהגו כל השנים. ואילו שלושה רבעים ייבחרו באזורי בחירות, שבכל אחד מהם יהיו כ־200 אלף בוחרים, שיבחרו בחמישה חברי־כנסת.

היתרון שבשיטה הבריטית – זה של ניתוק המועמדים מן הזיקה המפלגתית והצמדתם לאזור בחירות מסויים – לא יושג. עדיין יהיה על המפלגות להרכיב רשימות מועמדים לצורך החלוקה של רבע מן המנדטים. ועדיין איש לא ידע מיהו חבר־הכנסת "שלו". ועדיין לא יהיה אפשר למנוע מעבר של נבחר מגוש אחד למשנהו, או עשיית קנוניה עם מפלגה, שלא מידיה קיבל את המנדט שלו.

השאלה מדוע חלק מן הנבחרים יהיה קשור במחוז בחירות מסויים וחלק יהיה חופשי מכל זיקה לסקטור מסויים של האוכלוסיה, אין עליה תשובה בפי בעלי ההצעה. לעומת זאת, הם מקווים שבאמצעות הרפורמה הזאת אפשר יהיה לכונן ממשלה יציבה, שאינה זקוקה לשותפים קואליציוניים, שאת תמיכתם צריך לקנות בוויתורים. ציפיה זו מושתתת, כמובן, על ההנחה, שבעזרת שינוי שיטת הבחירות אפשר יהיה להפוך רוב קטן לרוב גדול, ואולי גם כמעט־רוב לרוב ממשי. שאם גם הדבר הזה לא יושג, מה הטעם והתועלת שברפורמה כולה?

●

אני מרשה לעצמי להישאר ספקן. במדינה, שיש לה מסורת של ריבוי מפלגות, אי־אפשר "לתקן" את יחסי הכוחות על־ידי מאניפולאציה של התוצאות, באופן שמיעוט גדול יקבל לידיו את השלטון המלא, אף־על־פי שרוב הבוחרים אינו רוצה בו.

מי שאיננו מאושר מן השיטה הקיימת מפני שהיא נותנת כוח רב מדי בידי סיעות קטנות ומעודדת סחר־מכר במנדטים, ספק אם יהיה מאושר יותר משיטה, שלפיה תינתן האפשרות בידי מיעוט ליטול לעצמו את מלוא השלטון.

יהושע ביצור

בחירות - רק בשנה הבאה

בחירות מוקדמות לכנסת לא יהיו השנה. אין אפשרות סבירה לכך, לפי התהליכים הקבועים בחוק ובתקנון הכנסת. לכן כל המהומה, שהקימו סביב סוגיה זו, לא היתה אלא סערה בכוס מים. היא יכלה רק להשביע את יצר הפעלתנות של כמה עסקנים מפלגתיים, החשים שהם מסתובבים "על ריק".

הליכוד אינו רוצה בהקדמת הבחירות. הוא מעוניין, שהציבור יתרגל ליצחק שמיר כראש הממשלה. מה גם, ששמעון פרס בפזיזותו וחוסר סבלנותו מנתץ לחלוטין את התדמית החיובית שיצר לעצמו כראש־ממשלה. בליכוד יודעים היטב, כי מי שמכהן בפועל כראש־ממשלה צובר נקודות מכוח מעמדו.

באותה מידה פרס מאבד נקודות, כי כל יוזמותיו מתנפצות אל סלע המציאות של סרוב ערבי וסרבנות סובייטית. הוועידה הבינלאומית איננה צוברת תנופה, ומזכיר האו"ם אפילו אינו רוצה להתערב בנושא זה, למרות שנועד לו התפקיד של בעל חסות לארוע כזה. גם בתוך מפלגתו דוחים את כל הצעות היאוש של פרס, שנועדו למנוע את גסיסת הוועידה. חבריו, המשפטנים הבכירים, אינם רוצים במישאל־עם בנושא, שאינו נראה בעל חשיבות קרדינאלית. בלשכת המפלגה נדהמו מהתבטאות פרס, כי מותר לקנות ח"כים כדי להשיג רוב להקדמת הבחירות. כלומר, המטרה מקדשת את כל האמצעים. כאשר המערך עשה את זה בעבר והליכוד עושה זאת כיום, משאיר הדבר טעם מר מאוד בפה.

הליכוד יכול לטעון, כי פוליטיקה איננה עניין לאניני טעם ובמסע לרכישת הורביץ ואבוחצירא הוא חוסם את שאיפת המערך לפזר מיד את הכנסת הנוכחית. הליכוד לפחות משיג את מטרתו. איך אמר הרב בשאלת־ספק: הבשר כשר, אבל מסריח. ואילו המערך לא השכיל להיבנות מרכישת אמנון לין ויצחק פרץ מן הליכוד בכנסת הקודמת, דבר לא יצא לו מזה.

מדוע לא יהיו בחירות השנה? הממשלה לא תגיש הצעת־חוק לכנסת, כי היא מפולגת בסוגייה זו. ואילו הצעת־חוק פרטית של המערך צריכה להמתין לפי התקנון חודשיים עד להעלאתה. זה גולש כבר לפגרת הקיץ הארוכה של הכנסת ואין אפשרות להעלות הצעות־חוק פרטיות בעת הפגרה. המועד המוקדם ביותר לכך הוא פתיחת מושב החורף בנובמבר. הנסיון מלמד, כי מקבלת ההחלטה על פיזור הכנסת ועד לעריכת הבחירות בפועל חולפת כמחצית השנה, בגלל הוראת החוק, שפקידים, שופטים, דיינים וקצינים, הרוצים לרוץ בבחירות, צריכים להתפטר מתפקידיהם 100 ימים לפני יום הבחירות.

המועד המוקדם ביותר לבחירות הוא בפועל באביב או בקיץ של השנה הבאה. זו תהיה הקדמה של חודשים ספורים בלבד, רווח זעום מאוד עבור דוחקי הקץ. כאשר נהגו כך בעת הבחירות האחרונות הצטערו על כך בשתי המפלגות הגדולות, כי המוני ישראלים שהו אז בחו"ל והמנדטים שלהם נשארו תקועים אי־שם.

לכן כדאי לחדול מן ההתרוצצות העצבנית, שכופה פרס על בית המפלגה ברחוב הירקון. אין זה סוד, שדעתו של מזכ"ל "העבודה", ח"כ עוזי ברעם, אינה נוחה מתמרוניו ומהלכיו של יו"ר המפלגה. משום כך העדיף המזכ"ל לצאת בשליחות מפלגתית לארה"ב, מאשר לנהל כאן את המאבק העקר למען הקדמת בחירות, עריכת מישאל־עם ורכש ח"כים. לפי כל הסימנים, יוכלו גם הח"כים של המערך לשכון לבטח בכורסותיהם במשכן עד לסיום הקדנציה של הכנסת ה־11.

זו גם ההזדמנות לנפץ את המיתוס, שבנוסים להפיץ אצלנו בשקידה, כאילו הציבור בישראל מחולק לשני גושים פוליטיים גדולים, השווים בכוחם, ושזהו, כביכול, מקור התיקו המשתק את הממשלה. הדבר אולי נכון לגבי חלוקת הקולות והמנדטים בין הליכוד והמערך. אבל הוא מופרך מעיקרו, אם מדובר על מידת הנאמנות לארץ־ישראל כולה. כאן יש רוב ברור, גדול ומוצק, שלפי כל הסקרים שולל בתכלית ויתור על חלקי מולדת ביו"ש ובחבל עזה. בנושא זה אין "פיפטי־פיפטי". לא רק מצביעי הליכוד והתחיה שוללים חלוקה אלא גם חלק נכבד מאנשי השורה של המערך. בנושא זה קיים פער גדול בין חברי "העבודה" מן השורה לבין הפונקציונרים במוסדות המפלגה ובסיעתה בכנסת. עובדה היא, שקיימים שני שרים במערך – שושנה ארבלי־אלמוזלינו ואריק נחמקין, וקבוצת ח"כים, שהיו רוצים בשליטה ישראלית בכל שטחי הארץ, אך מקבלים בעל כורחם את דין הרוב.

ח"כ מוטה גור התבטא בהרצאה במלבורן, אוסטראליה, כי הוא מוכן לוותר אפילו על מזרח ירושלים למען עליית מיליון יהודים מבריה"מ. איזה עם מוכר חלקי מולדת עבור פדיון אנשיו? כבר למדנו לדעת, כי יציאת יהודים מבריה"מ היא פונקציה בלעדית של האינטרסים המובהקים של הקרמלין, ואין לה קשר כלשהו עם עמדותינו המדיניות. הנסיון של פרס להלך אימים עלינו, כי בלי ועידה בינלאומית לא תהיה עליה מרוסיה, הוא ניצול מסוכן של מצוקת עמנו לצרכים פוליטיים רגעיים.

שמואל שגב

המת החי

רעיון הוועידה הבינלאומית לישוב הסכסוך הישראלי־ערבי הפך להיות "המת־החי" הממושך ביותר בתולדות ישראל. יצחק שמיר אומר, שהרעיון "מת"; שמעון פרס אומר: "לא כי – הוא חי". ובינתיים מוסיפים שניהם לדוש בנושא וכל אחד מהם נראה כמי שאינו בטוח בקביעתו.

דבר זה בא לידי ביטוי השבוע לא רק בהבהרות המנוגדות, ששמיר ופרס נתנו לסגן מזכיר או"ם, מארק גולדינג, אלא גם בפעילות המעשית בעד ונגד הוועידה. פרס יוצא בשבוע הבא לשלוש מדינות במערב־אירופה כדי לחזק את תמיכתן ברעיון, ואילו שמיר הבהיר, כי "אין לפרס מנדאט" לפעול בשם ישראל בנושא זה. מנהיגי העולם כבר יודעים, שבישראל הנושא טרם הוכרע. אולם אין הם מוכנים עוד להמתין להחלטה בירושלים והם החליטו עתה להמשיך בנקודה, שבה פרס נעצר. כפי שהדברים נראים כיום, קיימים שלושה נושאים מסובכים, שיש לפצחם:

● אופי הוועידה ותפקידה של בריה"מ. בזאת יטפלו בימים הקרובים סגן מזכיר או"ם וארה"ב. גולדינג אמור לצאת בסוף החודש למוסקווה וגם חוסיין, מלך ירדן, אמור לבקר החודש בבירה הסובייטית. ואילו עוזר שר־החוץ האמריקני, ריצ'ארד מרפי, אמור לדון בנושא זה עם עמיתו הסובייטי, ולאדימיר פוליאקוב. פרס ביקש מגולדינג, בפגישתו עמו השבוע, שיבהיר לשר־החוץ הסובייטי, כי ישראל לא תסכים לשיתוף בריה"מ בתהליך השלום אם לא יחודשו תחילה היחסים הדיפלומטיים בין שתי המדינות ואם לא ייפתחו שערי היציאה לפני היהודים. פרס גם ביקש מגולדינג לברר מה פירוש העמדה הסובייטית הגורסת "תפקיד פעיל, אך ללא סמכות כפייה". אולם נראה, כי נושא זה ילובן בצורה יסודית יותר בפגישת מרפי־פוליאקוב החודש.

● הייצוג הפלשתיני. קיימת הסכמה מצרית־ירדנית, שנוספה אליה "הסכמה אילמת" של סוריה, שאש"ף אינו יכול לשמש "נציג בלעדי" של הפלשתינים וכי הייצוג הפלשתיני חייב להיות במסגרת משלחת עם ירדן. מצרים פעילה מאוד בנושא זה ובמגעים חשאיים עם ערפאת היא מבהירה, שאם אש"ף מעוניין לשים קץ ל"עשרים שנות כיבוש ישראלי", אזי אין מנוס מלהעניק לחוסיין את המנדאט להרכיב משלחת מעורבת ירדנית־פלשתינית.

● לבסוף – המחלוקת בישראל. בזו מטפל פרס. מסתבר, שכל עוד לא חתם הליכוד על ההסכמים עם ח"כים בודדים לשילובם במקומות בטוחים ברשימתו לכנסת בבחירות הבאות, שום דבר אינו בטוח. לא רק אותם ח"כים בודדים תובעים ערובות ממשיות להתחייבותם, אלא שיש כיום בליכוד גורמים הסבורים, כי בחירות מוקדמות הן עתה בלתי־נמנעות. אם כך – מדוע להעניק לאותם ח"כים מקומות בטוחים על חשבון הליכוד, אם הבחירות ממילא בשער?

●

יוסף צוריאל

שמיניות באוויר

השר משה ארנס הסתבך. וגם אם ישתדל לרפד את הכשלון במלים רכות, הוא כבר לא יהיה האיש, שיחזיר את עקורי איקרית וביר־עם הביתה.

שגיאתו הראשונה והאחרונה בנושא זה היתה, שהסתפק בהינהון ראש־הממשלה, יצחק שמיר. לא הבין, שנענוע ראש, פעם לימין ופעם לשמאל, וקצוץ של חיוך, וכמה רגעים של הקשבה, עדיין אינם ערובה, ששמיר מסכים. בבקרה הטוב הם אות לרצונו לשקול. ועד כמה שידוע, הוא כבר שקל והגיע למסקנה, שלא צריך להזדרז ולהחזיר את העקורים לכפריהם. הנימוק: חיכו כל כך הרבה שנים, שיחכו עוד. מה בוער?

אז מה נשאר לג'נטלמן ארנס חוץ מאשר להציג את ז'בוטינסקי כאבי אבות הליברליזם בארץ־ישראל ולהזכיר למי ששכח, כי כל השנים רצתה תנועת החרות בהחזרתם של תושבי שני הכפרים האלה לבתיהם.

את הסחורה התבוסה הזו אפשר אולי עדיין למכור בתוכנית "מוקד" בטלוויזיה, אבל אין לה קונים ברחוב הערבי. המוסלמים, כמו הנוצרים, הבדווים והדרוזים, הספיקו ללמוד משהו בשנות קיום המדינה. ומה שלמדו לא יקח כעת מהם השר ארנס, גם אם יהיה מנומס ונחמד לכל אחד באופן אישי. כבר הזכירו לו, ועוד יחזרו ויזכירו לו פעמים רבות, לפני שיתייאשו ממנו, כי מספיק מיניסטרים התחלפו מאז 1948 ובכל אחד שמעו הרבה הבטחות וראו מעט מעשים. ודווקא הוא, עם כל הנאורות שהוא מקרין סביבו אווירה, שעיקרה פחות דיבור, יותר עשיה.

כעת ישאלו אותו על איקרית וביר־עם, והגימגום שישמעו יעורר שאלות אחרות, שעניינן סמכות, והבטחה, ומלת כבוד כלפי רבבות של מוסלמים ונוצרים, שהם גם אתגר וגם איום. ומה יענה להם: שהוא כמו כל המפא"יניקים שהיו לפניו, שאין הבדל בינו לבין שמחה ארליך המנוח, שהוא כמו עזר וייצמן, שהרבה להבטיח, אבל לבסוף הממשלה היא זו שקירקעה את תוכניותיו.

אם זה הרושם שייווצר, אז יוכל ארנס להתהדר בהישג אחד: לעשות מהצעירים הבדווים יותר חיילים ופחות [illegible]. ולדקלם טקסט ידוע, שהעדה הדרוזית ראויה ליותר, בזכות תרומתה לביטחון המדינה. והמוני המוסלמים, שהם הצרה־צרורה של המדינה, יוסיפו לנוע בין רק"ח ל"מתקדמת" וקצת יתחככו בתנועות ומתוך חשבון של רגע יצנחו לשורות "העבודה". אך תמיד יחושו שהם אובייקט להבטחות. עבור הליכוד כמו עבור המערך, גם אם ארנס יעשה שמיניות באוויר לטובתם, עדיין יישאר עם התוכניות בידיו. מעשים לא יהיו. יש מספיק שרים בממשלה, שילמדו אותו את הרגיל בפנטומימה, להיראות הולך, אך בפועל לדרוך במקום. ומה שאמרו לקודמיו, יגידו גם לו: ראה פרשת איקרית וביר־עם.

דעות

פינג פונג
חייל אוהב דגים?

שאלות לרב-סרן איתן מאיר, מפקד המטבח המרכזי במחנה מטכ"ל, על ההחלטה להוציא את הדג מתפריטם של חיילי צה"ל ולהמירו בהמבורגר

למה חיילי צה"ל אינם אוהבים דגים?
רוב חיילי צה"ל אינם אוהבים דגים, וזו עובדה. עם זאת, הכנות תפריט מגוון של דגים בתוספת רטבים שונים או בישולם בנוסח תימני מגבירים ללא ספק את צריכתם.

בכל זאת, כמויות גדולות של דגים העולים על שולחנם של חיילי צה"ל מוצאות דרכן לפח, באין דורש.
לא בהכרח. אם מפקד המטבח יודע לכלכל מעשיו בתבונה והזמין כמות דגים ריאלית לפי הצריכה ולא לפי הכמות שהיחידה זכאית לה, רק כמות מזערית תיזרק לפח.

מה דעתך על הכוונה להחליף את הדג בהמבורגר?
כל תחליף לדג יבורך. אבל גם תחליף שייערב לחיכם של חיילי צה"ל, אם יגישו אותו הרבה ולאורך זמן – סופו שימאס. היו זמנים שבחדרי האוכל בצה"ל הגישו המבורגר, ולבסוף חינו סר, כנראה משום שהמוצר שהוגש אז היה בינוני. אם יגישו היום מוצר טוב וטעים יותר, אין ספק שיתקבל.

מהו המאכל האהוב יותר על החיילים?
שניצל וצ'יפס צועדים במקום הראשון. המאכל הפופולרי בקרב ילדי ישראל אהוב גם על חיילינו. אבל בטבחים גדולים יש בעיה כיצד לשמור על איכות אחידה של ההכנה. לכן אנו נוקטים שיטת סבבים: השניצל מוגש בכל יום בחדר אוכל אחר.

יוסף ולטר

אלי לנדאו
ראשי ערים על הכוונת

בשבוע שעבר מלאה שנה למעצרו של ראש עיריית אשדוד, אריה אזולאי. אבל עדיין לא מלאה סאת יסוריו. הוא הובא לבית המעצר כאחרון הניקלים ובמשך השנה האחרונה לא טרח איש להתנצל בפניו, וכמובן, גם לא הוגש נגדו כתב אישום. במרוצת שנה זו לקה ראש העיר בליבו.

בתוך כך שבו החיים לסדרם, כאילו זו דרכו של עולם. החוקר חקר, העתונות דאגה על-פי דרכה למלא את הכותרות ותושבי העיר, שבחרו בו שנה קודם לכן, על מנת שיוליכם להישגים, עמדו נדהמים נוכח ההאשמות החמורות, שהואשם בהם ראש עירם ושאף לא אחד מהם לא הוכח. והיה במימסד (בפרקליטות) מי שתמה כיצד ביצע מי שביצע את המעשה נגד ראש העיר ועדיין לא נתן את הדין על כך. אז אמרו: השר הוא שלו, שהרי כידוע שר המשטרה בר-לב הוא איש המערך, ומר אזולאי נבחר מטעם המערך. אז מה? זה ריב פנימי ומותר להתיר דמו של נבחר ציבור?

לא גרסתי אז כך. התקשרתי למר אזולאי על מנת לעודדו. פגשתיו בארוע ציבורי, ראיתי את פניו הנפולים והבנתי את גודל הצער, הכאב, ההשפלה, שזכה להם. לאחר ששוחחתי עם אזולאי הבנתי, שהוא חפץ בשקט וכיבדתי את רצונו. עתה אני מודה בטעותי. כל ראשי הערים צריכים היו לצאת להפגנת מחאה. אם רוצה המשטרה בראשות בר-לב לנהל את העיריות, אולי ניתן לה את חפצה.

אחרי כן באה פרשת "קרן טדי". שוטרים צעירים, ואולי לא צעירים, אבל עזי פנים, שאינם מבינים כנראה את משמעות הקשר שבין טדי לבין ירושלים ולשמה הטוב של ישראל, עשו את "המוטל עליהם" בדרך בלתי-נסבלת, כשהם אינם מפסיקים להדליף ידיעות, שדחינו אותן כולנו על הסף. ופתאום קול דממה דקה. אני מתאר לעצמי כמה עוגמת נפש נגרמה לראש העיר של ירושלים, שכונה ובצדק על-ידי ראש עיריית ניו-יורק "ראש העיר של ראשי הערים" (The mayor of mayors).

למיטב ידיעתי לא חפץ גם מר קולק בסיועם של ראשי ערים אחרות. טרחתי גם אז, בדרכי שלי, לעשות מאמץ ולחזק את ידיו בתקופת מסע ההכפשה, שכוון לעברו. עכשיו, ברוך-השם, פרשה חדשה. הפעם המטרה היא ראש מועצת רמת-ישי, מר דרור פוגל, אלא שאל הטעם הרע של הפרשות הקודמות נוספה הפעם עילה פוליטית יוצאת מן הכלל לסייע בידי מאן-דהוא לקעקע את שמו של חבר מפלגה בכיר בתנועת החרות, שהוא גם סגן ראש הממשלה.

המדובר הוא בבנו של מר דוד לוי, אלי (ג'קי) לוי, צעיר שיתי לו ברווחה מדהיבה בדירת "עמידר" שכורה בבית-שאן, בתנאי חיים מפליגים, שלפיהם גם אם ירצה לסייע בידי חבר ב-300-500 ש"ח לא תהיה ידו משגת, שהרי הוא מפרנס רעייה צעירה ובת פעוטה. אותו ג'קי לוי, שדינו, כמובן, כדין כל אזרח ובשום מקרה לא תעמוד לו זכות אבות, סיים שלוש שנות שרות בצנחנים ונקרא על-ידי ראש המועצה לשמש כעוזרו. עוזרים כאלה, אולי פחות מוכשרים, יש לראשי ערים אחרות ולשרי ממשלה, עוזרים פרלמנטריים למיניהם ועוד חבורה ארוכה שלא נוכל למנותם.

אלי לוי עובד 3 שנים במועצה קטנה במושבה שלמרגלות הגליל התחתון, שמאז משמש בה פוגל כיו"ר פרחה ללא הכר. דין אחד לכולם, אבל לא פחות לבנה של אישיות רמת-מעלה. שלא ינהגו באלי לוי בדרך פחות נאותה מאשר בכל אזרח אחר. אלי לוי הוזמן בתרמית, במירמה, לאגף התנועה, כמי שעבר עבירת תנועה ומבקשים לברר עימו דברים. שם פגשו בו קציני מחלקת ההונאה וכאן, לאחר שהובא לבנין המשטרה בכחש, נשללו ממנו זכויותיו לשעות ארוכות, שבהן, בין השאר, הואיל החוקר המלומד לשאול אותו גם על חיי משפחתו, אם לתאר זאת בלשון הנקיה.

בסופו של דבר, לא רק ששללו מכנו שעות רבות של חופש, אלא גם את דרכונו, וגם של ראש המועצה, מר פוגל, כאילו עומדים שניהם לברוח מן הארץ. כאילו מחכים להם מעבר לים מאות אלפים ואולי מיליוני דולארים בחשבונות חסויים. מה טוענו החוקרים? שהווה ההתקשרות בין פוגל ולוי הצעיר הוא פיקטיווי. אולי יואר לו לפני כן לטייל בערים הגדולות ולבדוק כמה עובדים פיקטיוויים יש שם? מדוע חיטטו בבית מר לוי ובבית ראש המועצה? מדוע שיתקו את עבודת המועצה לימים אחדים? מדוע נטלה את הספרים משם כבודה שלמה של חוקרים? האם כל הבעיות בצפון נפתרו? האם הצליחו לעלות כבר על כל נתיבי הסמים ולעצור את כל רועי הזונות? ורק העניין הזה צריך היה להיות בראש מעייניהם של שוטרי הצפון? אגב, אליהם אין לי טענה. מישהו משך בחוטים, מישהו נתן הוראה "לטפל" בבנו של סגן ראש ממשלת ישראל ולהביא את אימו, לא את אביו, לידי בכי. ואת רעייתו הצעירה לידי הלם, ואת השכנים בעיר הקטנה בית-שאן למצב, שיחשבו כי לבכיר תושבי עירם "אין כבר יותר מה למכור". עוצרים את הבן, ניידת משטרה מסתובבת סביב הבית, אוספים מיסמכים, מקימים מהומה, ובטרם חקירה כבר יודעת העתונות, ש"הכריש" עומד ליפול ברשת.

אינני מתכוון לעבור על כך לסדר היום, לא בגלל דוד לוי, לא בגלל אלי לוי, אלא בגלל השיטה. על השיטה מישהו צריך לתת את הדין. על השיטה מישהו צריך לקחת על עצמו אחריות. מישהו, אולי במקרה שר-המשטרה בר-לב, שיש לו אחריות מיניסטריאלית. מישהו צריך לשלם. ישראל אינה מדינת משטרה, אבל אולי היא מדינת חלם. אולי יש באיזה שהוא מקום תאבי דרגות, שההבדל בין חוכמה לטפשות לגביהם אינו עובר באמצע. ההבדל בין טוב לרע לגביהם לא קיים. ההבדל בין חופש של אדם לחיות ללא הרגשת חנק, מה שאנו מכנים חופש הפרט, לבין העובדה, שהוא הופך להיות אפס, מצוי אצל מפקד או פוליטיקאי, או פקיד מטומטם, שמוריד הנחיות, שאחר-כך קשה לסובב את הגלגל לאחור, והממונים מסתתרים באנונימיות מבהילה של חוק וסדר.

איש אינו יכול לפצות את לוי הצעיר, שאיננו פוליטיקאי, על עוגמת הנפש, על הביזיון ועל הרע שנגרם לו. ברמת-ישי עורכים תושבים נסערים התחמה למען ראש המועצה. אבל זה לא יכול להיגמר ברמת-ישי – זה צריך להיגמר רחוק משם, במקום שבו מחליטים להכפיש את שמם של ראש מועצה ועובד מועצה מסיבות "גדולות", אבל בדרך כלל בלתי-ידועות ובלתי-מוכחות. כבר השתמשו בשבועות האחרונים בהקשרים שונים בביטוי "מעשה נבלה חמור מכולם". אני רוצה להוסיף, בלי להתייחס למקרים האחרים, שגם זה מעשה נבלה הוא. ובהזדמנות זו אני מציע לכל חבתי, ראשי הערים מימין ומשמאל, להסביר לממונים על ביצוע החוק, כי תפקידם מכובד בעינינו. לחקור – כן. לדאוג לסדר ולחוק – כן. להתעלל ולבזות – לא. להכפיש ראשי ערים ואת מי שעובדים תחתיהם – בשום פנים ואופן לא, ומי שיעשה כן ישלם מחיר כבד. אני דורש, ואמשיך לעמוד על דעתי, משר-המשטרה הסברים חד-משמעיים. הוא חייב זאת לציבור ולכנסת וגם לראש עיריית אשדוד ולציבור בוחריו. בר-לב חייב זאת גם לראש מועצת רמת-ישי, דרור פוגל, ובהקדרה זה גם לסגן ראש ממשלת ישראל. אני לא הייתי מתחשה עד שהייתי מקבל הסבר מתאים, או עושה הכל שלא לשבת במחיצת שר-המשטרה, שפקודיו ואף אולי חוטים המובילים מלישכתו, אינם מבדילים בין כבוד האדם לפוליטיקה פרועה.

(הכותב הוא ראש עיריית הרצליה)

קבלת מודעות ל מעריב היום עד שעה 18.00
בבית מעריב – רחוב קרליבך 2, תל-אביב, טל. 03-251333

מכתבים

שפן הקיצוצים של הממשלה

מרגיז אותי לשמוע שבשנה הבאה ילמדו ילדי בביתה צפופה של כ-42 תלמיד בביתה.

מרגיז אותי שבני יתזור כל יום ב-11 בבוקר הביתה, כי התקציב אינו מספיק להעסיק מורים.

מרגיז אותי לתרום כל שנה ספרים לביה"ס, כי אין למשרד החינוך תקציבים לקנות ספרים ולהקים ספריות "נורמליות" בבתי-ספר.

אני אמא שנמאס לה לתרום כל שנה לחיילים שהגיעו לצבא ואינם יודעים חשבון וקרוא וכתוב, כי בילדותם קיצצו בתקציב החינוך.

אני אמא שמרגיז אותה להיות שפן הקיצוצים של הממשלה וחושבת שרק עשירים יוכלו לקבל השכלה.

אני אמא שנמאס לה לשמוע על מורה ומורים שמקבלים מכתב פיטורין בנוסח "את מורה עודפת". מי המציא ניסוח כזה למורה שעבדה והזיעה כל כך הרבה כל השנה.

אני אמא שנמאס לה לראות כיתות מלוכלכות עד שלא רואים מהו צבע הריצפה. איך בני יוכל להתחנך בכיתה כל כך מלוכלכת?

אני אמא שנמאס לה לשמוע על תקציבים שזורמים לכל מיני כיוונים אבל רק "לא לחינוך".

האם יש מי מן השרים בממשלה הזאת נבון מספיק להבין, שהקיצוצים הם פצצת זמן והוא אחראי להפעלתה?

זיוה בינשטוק, באר שבע

מס נסיעות לא לעולים חדשים

עולים חדשים השאירו מאחוריהם את משפחותיהם ועלו ארצה להגשמים את החלום הציוני. את הקשר עם משפחותיהם שנשארו מעבר לים הם מקיימים באמצעות מכתבים ושיחות טלפון קצרות אך יקרות מאוד.

מדי שנתיים שלוש הם נכנעים לגעגועים ומקדישים את חופשתם השנתית לביקור המשפחה בחו"ל. $1000 למסע, במקרה של עולה מארה"ב ועד $5000 למשפחה ממוצעת, מחיר כרטיסי הטיסה למי שרוצים להיפגש עם יקירים. ולא די בכך, באה המדינה ו"קונסת" אותם בעוד 250 ש"ח כמס-נסיעות לאדם, 1,250 ש"ח למשפחה ממוצעת.

האם אי אפשר להראות לעולים שהם יקרים למדינה ולפטור אותם ממס נסיעות כשהם טסים לארץ הולדתם, אחת לשנתיים, במשך 20 השנים הראשונות לעלייתם ארצה, במסגרת שאר הזכויות לעולים חדשים.

אירגון עולי אמריקה וקנדה בישראל מנסה לעשות מטהו בנושא, ללא הצלחה יתירה לצערנו. בימי משבר אלו בעליה מארצות המערב יש לתת זריקת עידוד ולבטל מס נסיעות לא צודק זה לבני עולים ובמיוחד עולים בודדים שבאים ללא כסף בכיסיהם וכל ש"ח חשוב להם. זו תהיה תרומה צנועה של המדינה לעולה אך תרומה מורלית גדולה לעולים.

ע.פ., קרית אתא

המתחיל במיצווה

יישר כוח לח"כ רן כהן, אשר הגן על כבודה של הרבנות הראשית בהתקיפו את בעלי טחנות הקמח, שאינן רוצות לקבל חיטה הגדלה בארץ ונכונות לבד"ץ של העדה החרדית.

חז"ל אומרים שאין מזכירים לחוזר בתשובה את חטאיו. אבל אני מקווה שכבודה של הרבנות ימשיך להיות יקר בעיניו והוא יגן עליה כנגד המלעיזים גם בענייני הגיור הרפורמי, האתיופים, שמירת שבת בפרהסיה וכו'.

בנימין שפירא, ירושלים

זכות קיום לחילוני בבני-ברק

"קומנדו" חרדי אינו בוחל בכל צורה של אלימות, כדי למנוע ממוכרי עתונים למכור עתונים "חילוניים" בבני-ברק. "מעריב", 9.6.87.

בין הקוראים הכותבים בעתון "מעריב" יש דתיים המרבים לתקוף דעות "חילוניות", אם לדעתם הם מאיימים על אמונתם ודרך חייהם.

אולם, לא זכיתי לראות מכתב שלהם, שיביע שאט נפש ממעשים מחפירים אלו, שיגנה אלימות זו, שיביע דעה, כי גם למוכר עתונים "חילוניים" יש זכות קיום בעיר כבני-ברק.

ד"ר יעקב אביצור, באר שבע

מחווה לקולונל דוד מרקוס ז"ל

אני מתפלא כי אף אחד מהמוסדות הממלכתיים ו/או הצבאיים לא מצא לנכון להנציח את זכרו של הקולונל דוד (מיקי) מרקוס ביום 11.6.1987, כאשר מלאו 39 שנה למותו.

העם בישראל חייב לו כל-כך הרבה!

בן-גוריון אמר אחרי מותו: "הוא היה החייל הטוב ביותר שהיה לנו". יהי זכרו ברוך.

ק.ג. הבלה, חולון

באנו ליריד ונקלענו לשוק

לאחר נסיעה של כך וכך ליטרים דלק הגענו מלאי התלהבות לבקר ביריד "אדם ומעונו". הסדר למופת, חניה בשפע ושוטרים אדיבים שעוזרים לחצות את הכביש. בקופה מתבשרנו, באדיבות כמובן, לשלם סך של – 30 ש"ח עבור כניסה של 4 נפשות. שילמנו את הסכום הנדרש, למרות שנראה בעינינו מוגזם, כי הרי באנו לראות ולהתרשם ממיטב מוצרי הארץ.

אך כאן התגלתה הטעות. נקלענו בעצם לשוק פשפשים. לא ממיטב מוצרי הארץ, לא אדם ולא מעונו, פשוט דוכני מכירה מכל וכל.

אם כך, אולי תונהג בארץ שיטה אשר תעלה את רווחי העסקים: כרטיסי כניסה לסופרמרקטים וחנויות כל-בו. אם זה לא יצליח – גם לסניפי דואר ובנק. לחיילים במדים הנחה.

נורית בצרי, חיפה

חוסר טעם להשוות ח"כים לחמורים

תמהני מאוד איך נתתם מקום לכתבה שבה השוויתם את חברי הכנסת לחמורים ולא נחה דעתכם עד שקראתם לשני חמורים שמות של חברי כנסת נכבדים, "מעריב" 9.6.87.

האמנם הגענו עד מדרגה כזו של חוסר טעם? האם לא ידוע לכם ש"מעריב" מגיע לידי מאות אלפי קוראים ובכללם בני נוער וילדים? האם כך חושבים אתם לחנך דור של אזרחים שומרי חוק ובעלי נימוסים חברתיים טובים כשאר הארצות המתוקנות בעולם?

העובדה שהכתב שלכם מביא את הדברים בשם מישהו אחר אינה פוטרת אתכם מאחריות ציבורית ומאתיקה מקצועית-עתונאית. האם לעתון כ"מעריב" מותר לצטט כל דברי שטות וטירוף דעת רק בבדי ל"שעשע" חלק קוראים קלי דעת (יתכן שישנם כאלה) ולהתעלם מהתפקיד היסודי העיקרי של כל עתון רציני ומכובד, להיות כלי מחזיק ברכה לחיזוק הדור לסובלנות וליחסי ציבור מהוגנים?

יש רק להצטער צער רב על ידידה זו ולקוות שמקרה זה יהיה מקרה חד-פעמי, למען כבוד העתון וכבוד קוראיו.

פ. זוארץ, נתניה

תענוג להסתובב במוזיאון הארץ

אני וב"ב מנויים זה מספר שנים במוזיאון הארץ. לפני זמן מה קראתי בצער רב על התפטרותו של רחבעם זאבי מהנהלת המוזיאון.

אני מנצל היטב את המנוי אשר ברשותי ונהנה שוב ושוב בכל פעם, כאשר אני רואה את תוצאות פרי עמלו של רחבעם זאבי. תענוג להסתובב במוזיאון ולראות עד כמה כל פינה מסודרת בטוב טעם: הביתנים המעניינים, כיפות היוצרים עם המוזיאון הצמוד והסרטונים, בית הבד ואפילו האמפיתיאטרון והדגנת היפיפיה עם חפצי החן, הספרים והתקליטים.

רחבעם זאבי השקיע עמל ומחשבה בכל מטר רבוע ומלאכת הזריעה עדיין לא הושלמה.

בנימין גרל, בת-ים

תיקון טעות

בכתבה "זכרונות מאפריקה" שנתפרסמה במוסף "סופשבוע" ב-12.6.87 חל לצערנו שיבוש בשמה של המרואיינת מהפדרציה של עולי דרום-אפריקה וצ"ל שרי בלוך.

במדור "אנשים" שנתפרסם אתמול ב"מעריב" נאמר בטעות, כי השחקנית חנה לסלאו חגגה את יום הולדתה ה-43 וצ"ל 34. עם הגב' לסלאו הסליחה ואיחולי שנים ארוכות.

ד"ר אלמוג מגיב:

במאמר "מעריב" מיום ה-28.3.86 מסר בזמנו סופר "מעריב" בניו-יורק, מר דני, על שתי חקירות הנעשות בוועד האמריקני של מכון ויצמן, "שהאשמות וסכסוכים משבשים את גיוס הכספים שלו".

בכתבתו של מר דנוני המבוססת בחלקה על מקורות בלתי-מצוטטים, נמסרו למרבה הצער, פרטים לא נכונים ביחס לפעולותיו של ד"ר צבי אלמוג. ד"ר אלמוג לא נתבקש להגיב על ידי הכתב על ה"מידע" בטרם הופיעה הכתבה, ולכן נמנע ממנו להכחיש את הטענות שהושמעו בנוגע למערכת היחסים שרורה בינו לבין המנהל המודח של הוועד האמריקני של מכון ויצמן.

אין לפרטים המובאים בכתבה והמיוחסים לאלמוג כל קשר ל"חקירות" שעליהן מוסר הכתב. המידע שפורסם נמסר כנראה ע"י מעונין או מעוניינים בכוונה להזיק ולפגוע ביוקרתו האישית ובמעמדו המקצועי של ד"ר צבי אלמוג.

אלמוג, שעמד בראש מערכת ההתרמה של מבצע "חמישים שנות מכון ויצמן למדע" בניו-יורק, רשם דף מרשים בהיסטוריה של מגבית הוועד האמריקני. זו היתה שנת שיא שכדוגמתה לא הושגה בתולדות הארגון מאז הקמתו. ההערכה להישגיו של אלמוג היתה והינה בלתי-מסוייגת, ואכן בשיחה עם "מעריב" המצוטטת בשולי הכתבה הנ"ל, אישר דובר הוועד האמריקני של מכון ויצמן עורך-הדין לורנס בלומברג, כי אכן "אלמוג הוא יועץ על פי חוזה מיוחד. הוא נחשב אחד ממגייסי התרומות הטובים ביותר שלנו".

שלא כפי שפורסם בגוף הכתבה הנ"ל, אלמוג היה והינו יועץ עצמאי העומד בראשות חברה (עמותה רשומה), המגישה שירותי מגביות וארגון לכל דורש ובין לקוחותיה – ארגונים ומוסדות שונים בארה"ב ובישראל. אלמוג מעולם לא אישר לכתב "מעריב" או לאחרים, שהוא – אלמוג – נהנה מהטבות השמורות לעובדים שכירים בלבד. כל המצוי בחוק מבין שיועץ עצמאי חייב במס על כל תקבוליו – ואכן אלמוג לא זכה בתקבולים מן הוועד האמריקני, שהיו פטורים ממס.

אשר למערכת היחסים בין אלמוג למנהל המודח, הרי אלמוג סירב להגרר למערכת ההשמצות והפצת רכילות בלתי מבוססת, ואכן אלמוג נמנע מתגובה על הסיבות שגרמו להדחתו של המנהל סטולמן, ואמנם כך צוטט מפיו: "צבי אלמוג אמר בתגובה, כי הוא עובד בשביל ארגון, לא בשביל אדם מסוים".

לפיכך ממילא לא היה לדעתי יסוד או מקום לכתוב על "תקוותיו" או "אכזבותיו" או "קרבות מגע" כביכול של אלמוג.

ד"ר צבי אלמוג,
ניו-יורק

כלל (ניהול ונאמנות) (1965) בע"מ

הצעה למכירת כלי רכב

	סוג המכונית	נפח מנוע	שנת ייצור	הערות
.1	סובארו	1300	1983	מהשכרה לשעבר
.2	סובארו	1300	1983	מהשכרה לשעבר
.3	פורד פיאסטה	957	1983	מהשכרה לשעבר
.4	פורד פיאסטה	957	1984	מהשכרה לשעבר
.5	פורד אריקה	1300	1985	מהשכרה + מזגן
.6	פורד סיארה	1300	1983	מהשכרה + מזגן
.7	טלבוט 1510	1300	1982	מזגן
.8	טלבוט 1510	1300	1982	מזגן
.9	טלבוט 1510	1300	1982	מהשכרה + מזגן
.10	טלבוט הוריזון	1100	1982	מזגן
.11	טלבוט הוריזון	1100	1982	מזגן
.12	אלפא סוד	1200	1982	—
.13	רנו 9	1400	1983	מזגן
.14	רנו 9	1400	1983	—
.15	פיאט ריתמו	1300	1983	מזגן

את המכוניות ניתן לראות בחניון הכיכר, פרחף מס' 1 ברח' לוריא 8, ת"א, החל מיום שלישי, 16 ביוני 1987 ועד ליום שלישי 23 ביוני 1987, בשעה 10.00 לפנה"צ.
הצעות ניתן להגיש במעטפה סגורה בצירוף המחאה לטובת כלל (ניהול ונאמנות) (1965) בע"מ בגובה של 10% מערך ההצעה, עד ליום שלישי, 23 ביוני 1987 בשעה 10.00 לפנה"צ.
* המכונית תמסר ללא אביזרים (רדיו וכו')
* על הקונה-להעביר בעלות ביום קבלת הרכב.
* אין החברה מתחייבת לקבל ההצעה הגבוהה ביותר או כל הצעה שהיא.

בנק ישראל
הודעה על תוצאות מכרזים

ביום 15.6.1987 הוצעו לציבור אג"ח צמודות באמצעות מכרזים.

להלן פירוט הסדרות שהונפקו ותוצאות המכרזים.

סדרה	צמודה	מחיר המכירה	שיעור ההקצאה ב-%	סה"כ הכמות שנמכרה בסדרה במיליוני ש"ח
"שגיא" 4117 א'	מדד	95.5	35.63	25
"גליל" 3773 ג'	מדד	91.0	78.12	15

הזמנות במחירים הגבוהים ממחיר המכירה סופקו במלואן.
הזמנות במחיר המכירה סופקו בחלקן, לפי שיעור ההקצאה הרשום לעיל.
הזמנות במחירים נמוכים ממחיר המכירה לא סופקו.

משרד החינוך והתרבות אגף הנוער | אגודת אכסניות נוער
אכסנית הנוער ע"ש לואיז וטדמן וייז, ירושלים
בחופשת הקיץ יערכו באכסניית הנוער ע"ש לואיז וטדמן וייז ירושלים
מחנות נופש לנוער חובב אומנות
המחנות מיועדים לעוסקים בציור, פיסול, עיצוב סביבתי, דרמה, מוסיקה ומחול, ויתקיימו במועדים הבאים:
מחזור א'
מי"ט בתמוז – ל"ב באב תשמ"ז 26.7.87 – 7.8.87 לבני 16–17.
מחזור ב'
מי"ז באב – כ"ט באב תשמ"ז 12.8.87 – 24.8.87 לבני 14–15.
בדבר פרטים והרשמה נא לפנות בכתב לאכסניה הנוער ע"ש לואיז וטדמן וייז בית וגן ירושלים 96465 ת.ד. 16350 ירושלים.

מוסד ציבורי
מחפש בשכירות בית בודד
שיבלול: 4–5 חדרים ומקלט/מחסן
באזור גוש דן
(בא בחשבון באזור המושבים)
בהצעות נא לפנות אל טלפון: 03-205256
– ללא דמי תווך –

תה נמס קר לקיץ
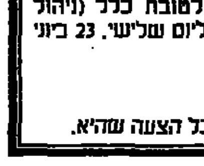
פומפדור

ה נ ה ג
עשה לך מנהג – קח עמך חייל לדרך

מעריב

תוכן הגליון

חדשות — חלק א'
בארץ .... עמ' 6–7
בעולם .... עמ' 4–5
דעות ....
יהושע ביצור, יוסף צוריאל
שמואל שגב, שמואל שניצר
אלי לנדאו .... עמ' 10–11
יומן מעריב .... עמ' 10
רגיעה במדד, לא חנינה; חסרים
ציונים; הוועדים ה"חזקים" ...עמ' 10
מכתבי קוראים .... עמ' 11
מקומי .... עמ' 8
פינג־פונג .... עמ' 11

מעריב כלכלה — חלק ב'
אשנב לבורסה .... עמ' 2
טבלות הבורסה .... עמ' 3
מדובר ב... .... עמ' 1
עסקים שלמיים .... עמ' 4
צלצלנו ל... .... עמ' 1
שערי מטבע חוץ .... עמ' 2

מעריב פנאי — חלק ב'
אנשים .... עמ' 7
הורוסקופ יומי .... עמ' 7
ישראלים אוהבים את
מצרים בחורף .... עמ' 6
סנונ .... עמ' 9
ערב ערב .... עמ' 10
פנאי פלוס .... עמ' 6

מודיעין — חלק ב' עמ' 11
חירום: משטרה, מכבי־אש, מד"א
לוח ההצגות בקולנוע
מזג אוויר בארץ ובעולם
מישדרי הרדיו והטלוויזיה
עזרה נפשית; רכבות וטפוסים;
תורנות בתי מרקחת

מעריב ספורט — חלק ג'
באה נבחרת אירופה
בכדורסל .... עמ' 1
נצחון הלייקרס בN. B. A .... עמ' 2

לוח מעריב — חלק ג'–ד'
קריירה,
הצעות עבודה .... חלק ג'
נדל"ן .... חלק ג'–ד'
עסקים, מכוניות, מכירה
ושירותים, שידוכים, לוחות
ירושלים, חיפה ועוד........ חלק ד'

האנגלי והסיני כבר כאן - ועכשיו מחכים לאריסטוקרט הפולני

2000 הולכי על ארבע מכל העולם יבואו לתערוכת הכלבים ■ מלך ספרד ובריז'יט בארדו יבואו עם כלביהם

מאת דליה פלג

115 מהם יגיעו לישראל ב־25 ליוני בטיסה מיוחדת של לופטהנזה. אולי לא יפרשו להם שטיח אדום, אך לכבוד רב הם יזכו. 1,000 כלבים מ־71 מדינות ו־1,000 מישראל יקחו חלק בתערוכה הבינלאומית על התואר אלוף הכלבים 87. התערוכה, המתקיימת בישראל לראשונה, תיערך בתל־אביב ב־26־27 ביוני.

יש העושים מאמצים מיוחדים להגיע לתערוכה בישראל ותעיד על כך פנייתה הנרגשת של אורסולה טרסוניץ' מפולין המגדלת שני אוצרים מיוחסים. היא מוכנה לתת גורים תמורת כרטיס טיסה.

חלק מהכלבים הוצגו אתמול: כלבת ה"אינגליש בולדוג" הובלה בגאון על ידי אדונה ארזי גפן. ה"שרפיי הסיני" המיוחד, העונה לשם מאו, התבונן באדישות על מתנדריו, לא מבין על מה המהומה. הגדיל לעשות ה"פודל" הלבן קינג־סייז שהידס לו ברוב טקס והדר, לצד הספרית האישית שלו.

האגודה הישראלית לכלבנות טורחת על התערוכה למעלה משנה וההתרגשות גברה לאחר שנמסר ששני אורחים ידועי שם יגיעו לתערוכה. השניים, שיעמידו את המדינה על הרגליים, הם חואן־קרלוס מלך ספרד, שיבוא עם כלבו מגזע "גולדן טריבר", ובריז'יט בארדו, שתבוא עם שני כלביה מגזע מלכותי – "קווילר קינג צ'רלס ספניאל".

אינגליש בולדוג (מימין) ומאו הסיני צילם: ראובן קסטרו

"אופנת חלל" לרופאי שיניים: יטפלו בחולי איידס עם מסכות ומשקפי מגן

מאת דליה מזורי

רופא שיניים שיסרב לטפל בחולה או בנושא נגיף איידס, או במתרפא מקבוצת הסיכון – כמו הומוסקסואל – עלול לעמוד לדין משמעתי. כך מתברר מהנחיות שהוציא משרד הבריאות לרופאי השיניים, למניעת הידבקות באיידס ובדלקת כבד זיהומית מסוג בי.

"לא יעלה על הדעת שרופא שיניים ידחה אדם עם מחלה כלשהי, גם כשמדובר באיידס", אומר הממונה על בריאות השן במשרד הבריאות, ד"ר משה קלמן. "חולים שרופאים יסרבו לטפל בהם, יהיו רשאים להתלונן ועל סמך תלונה זו תוגש קובלנה נגד הרופא".

לפי ההנחיות, אם יש חשד סביר שהמטופל חולה באיידס או בדלקת כבד נגיפית, יש לנקוט כללי זהירות מירבים – להשתמש בכפפות, במסיכה ומשקפי מגן, להחליף את בגדי העבודה לאחר הטיפול ולחטא את הציוד.

כל מתרפא יהיה חייב לספר לרופא השיניים את תולדות מחלותיו. זו פעם ראשונה שהחוק מחייב מטופלים למסור פרטים רפואיים לרופאי השיניים.

בין השאלות שישאלו המטופלים: האם איבדת ממשקלך בלי דיאטה? האם אתה סובל מחום או משלשולים ממושכים? האם בלוטות הלימפה גדלו? האם אתה סובל מזיהומים עקשניים בפה או באבר אחר? סירובו של מטופל להשיב על שאלות אלו יפטור את רופא השיניים מחובת הטיפול בו.

שני חברים עשו עיסקה: תן לי את בתך וקח את בתי

מאת אורי בינדר

בדווי בן 42, שקיבל מחברו את בתו הקטינה – נערה בת 16 – במסגרת עיסקת חילופי בנות, נדון למאסר שנה. בית־המשפט המחוזי בבאר־שבע קבע, כי בעילת אשה נגד רצונה חל על כל אדם בישראל, גם אם דתו של הנאשם מצווה על כך.

הפרשה החלה בקיץ על גבעה ליד למצפה־דמון. סלמאן אבו ז'לדן, נשוי ואב לשמונה ילדים, עישן לו בשלווה עם חברו. תוך כדי שיחה הגיעו השניים למסקנה שרצוי לרענן את אגף הנשים שלהם בנערות צעירות.

"אני אתן לך את בתי ואתה תתן לי את בתך", אמרו איש לרעהו וחתמו על העיסקה בתקיעת כף.

סלמאן מסר את בתו וקיבל תמורתה את בת חברו. הצרה היתה שהנערה היפה חלמה על בעל אחר וסירבה לשכב עם בעלה. סלמאן בעל אותה בכוח והנערה ברחה ופנתה למשטרה.

התנהגותה התקיפה של הנערה – שאינה נפוצה בקרב הבדווים – הביאה על ראשה צרות ואיומים, אולם היא נותרה בשלה. הבעל טען, כי על־פי מנהג המוסלמים מותר לו לקיים עימה יחסי־מין גם בניגוד לרצונה.

אך בפרקליטות מחוז הדרום האשימו אותו באונס, בריבוי נשים ובנישואין לקטינה. עו"ד חיים קאזיס, פרקליטו של הנאשם, הציג את התנהגותו כנורמה מקובלת באיסלם. התובעת, עו"ד צילה קינן, טענה כי מרסלמית ראויה להגנת החוק כמו יהודיה.

השופטים, גלעד גלעדי, אברהם פריש ואהרון טומשוף, ציינו: "מן הראוי שהנאשם ידע, כי אשה אינה רכוש הבעל, ואין לעשות בה ככל שלבו חפץ". עו"ד קאזיס אמר כי זה המקרה הראשון בישראל, שבו מואשם מרסלמי באונס אשתו.

בעיסקת טיעון הודה הנאשם שבעל את אשתו בניגוד לרצונה. בינתיים חזרה הקטינה לבית הוריה.

קולק הורה לגורן: סלק מיד את יצירתו של אגם - "להבות הזכרון"

מאת אריה בנדר

הרב שלמה גורן בצרות: היועץ המשפטי של עיריית ירושלים, עו"ד שבתאי זיו, הורה לו להסיר מיד את יצירתו של אגם, מנורת להבות הזכרון, אחרת תפנה העירייה לערכאות. זיו דחה את פניית גורן לקבל אורכה נוספת, כדי לפתור את בעיית המנורה המוצבת על גג מלל האידרא.

במכתב ששלח הרב גורן לטדי קולק הוא כתב: "תמה אני מאוד על משאלתך להסרת נרות הנשמה. עד כה לא הפעלת אולטימטום כדי לכפות עלינו הסרת נרות הזכרון. ופתאום שינית את טעמך הטוב וקבלת עצות עויינות. הנכם יורדים לחיי ומאיימים עלי במשפטים".

בתשובתו כותב לו היועץ המשפטי לעיריה, עו"ד זיו: "ראש העיריה מודע למטען הרגשי הכרוך באנדרטה ולכן גם לא הורה על נקיטת צעדים מנהליים להסרתה מיד עם הצבתה, עד לפני עריכת הטקס, אך אין אנו רשאים להתעלם מהובתנו ואם האנדרטה לא תוסר נגיש כתב אישום כדי שביהמ"ש יורה על הסרתה".

אגוד העובדים הליברלים המרכז
לוח־ארועים
● ביום חמישי 18.6.87 יתקיים כנס חקלאים בבית סוקולוב בת"א – רח' קפלן 4. הכנס יחל בשעה 17.00
בהשתתפות:
הח' ישראל קיסר – מזכ"ל ההסתדרות
הח' שמחה אסף – מזכיר המרכז החקלאי
ח"כ יגאל כהן – חבר ועדת הכספים של הכנסת
ח"כ גרשון שפט – חבר ועדת הכספים של הכנסת
ד"ר ישראל אלינר – מרכז סיעת אגוד העובדים הליברלים בהסתדרות
ד"ר צבי לב – חבר המרכז החקלאי
דברי פתיחה – הח' דוד טובי, מושב הודיה
דברי סיכום – הח' סאודי זמר, מושב עמי־עוז
● בימים שישי־שבת 19-20.6.87 יתקיים מיפגש פעילי סניף ירושלים במלון "סיטי" בתל־אביב, רח' מאפו 9.
ערב שבת
בהשתתפות:
הח' נחום שוץ – מנהל המחלקה ליחסי חוץ של הסוכנות היהודית.
הח' ויקטור שהרבני – חבר הוועדה השיפוטית העליונה של ההסתדרות.
שבת
בהשתתפות:
הח' יצחק קעטבי – יו"ר המועצה הארצית של המפלגה הליברלית – בנושא: האגוד והמפלגה.
ד"ר ישראל אלינר – מנהל המדרשה הליברלית. בנושא: תפקידי המדרשה הליברלית.
● ביום שני 29.6.87 מתכנסת הנהלת האגוד לישיבה בראשותו של יו"ר ההנהלה הח' חיים פרנס.
הישיבה תתקיים בשעה 16.00 בבית המפלגה, תל־אביב, רח' אבן גבירול 68 קומה ד' אולם "מירנבורג".
סדר היום:
דיון והחלטה על הצעות ועדת האגוד לעניני מפלגה.
צבי רנר
יו"ר האגוד והסיעה בהסתדרות

קַפְלָה CAPLA
אופנת נעליים
לרגל פתיחת חנות המפעל – ברח' יפת 29 יפו
עשרות דגמים במחיר מבצע מדהימים

CHAMPLAIN CABLE CORP.
בשתוף עם
ג. ברס בע"מ חוטים וכבלים לאלקטרוניקה
שיח מומחים (בעברית) בהנחיית מהנדס הכבלים DAVID YELLIN מחב' CHAMPLAIN USA בנושא חומרים חדשים לחוטים וכבלים בתעשיה הצבאית, תעופתית ותכנית החלל
יום א', 21.6.87, מלון הילטון־ת"א מ־13.15 – 17.00
יום ב', 22.6.87, מלון הילטון־ת"א מ־13.15 – 17.00
יום ג', 23.6.87, מלון שולמית־חיפה מ־13.15 – 17.00
ההשתתפות אינה כרוכה בתשלום
נותר מספר מצומצם של מקומות לימים א' ו־ג'
להבטחת מקומות נא להתקשר
טל': 03־9232149 לסוזן; 04־525470 לעליזה

דקורנויקה יוצאת במבצעים מיוחדים למטבח ולחדרי האמבטיה

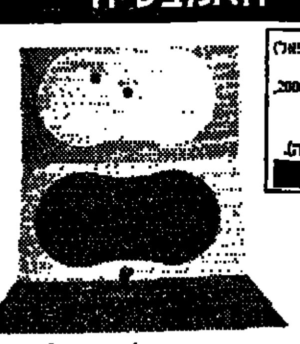

את המוצרים ניתן להשיג בתצוגות הבאות: דקורמיקה – חיפה, קיבוץ גלויות 56, טל. 662180. ★ דמיקסה – ת"א, לוינסקי 65, טל. 03־373553 ★ לב המטבח – ת"א, המלך ג'ורג' 32, טל. 03־291486 ★ מ.ג.ר. – נצרת, רח' פאולוס ה־6, טל. 06־554718.
בתקופת יריד אדם ומעונו 87, בביתן 27, תא 34.

חברה מסחרית מעוניינת
בהשקעות נדל"ן
מכל הסוגים בכל הארץ
מגרשים, משרדים, תעשיה, מלונאות
לפנות אך ורק בהצעות רציניות ומבוססות לת.ד. 6458 ת"א, מיקוד 61063.

מבצע! חדש! יש יש
הכל על חשבון אולמי שושנים
חתונה־בר מצוה
03־336444 ,46 ר.ח. א"ת

רפי . אומץ
הרשימה הממלכתית
ישיבת הנהלה
תתקיים ביום חמישי 18.6.87 בשעה 6.30 בערב באולם "בני ברית" רח' קפלן 10 תל־אביב לדיון בפניית הליכוד לתנועתנו, להתייצב לבחירות הבאות לכנסת ברשימה אחת.
זלמן שובל
יו"ר ההנהלה

Scholl
סנדלי "שול"
סנדלים אורטופדיים
רק 75 ש"ח
ב־2 תשלומים
ביריד אדם ומעונו – ביתן 26
פרימוס (ישראל) בע"מ
רח' הרכסים 34, רמת־גן טל' 746181

פאב מדאוס
בתכנית הערב:
שירי ארץ ישראל
עם
שלומי נתיב
רח' אלנבי 9, תל־אביב, טל' 03־652034

בקו הבריאות
לשכת דובר קופת חולים הכללית והמדור לחנוך לבריאות עורכים:
קו פתוח לבריאות הציבור
מחלות לב
שיטות האיבחון והטיפול החדשניות
צוות רופאים מומחים ישיבו טלפונית לשאלות הציבור במבצע מיוחד שייערך
היום יום שלישי 16.6.87
בשעות 16.00-19.00
צוות המרכז
פרופ' אליעזר קפלינסקי, בי"ח מאיר כ"ס
דר' אליו דיסגני, בי"ח מאיר כ"ס
דר' הדסה דין, בי"ח מאיר כ"ס
דר' אלכסנדר לוי בי"ח מאיר כ"ס
טלפונים: 03-433500 (5 שלוחות)
צוות פ"ת
פרופ' יזהר זהבי, בי"ח השרון
ד"ר קרלוס רודניק, בי"ח השרון
ד"ר שמחה ברנדס, בי"ח השרון
ד"ר מנחם כץ, בי"ח השרון
טלפונים: 9263320
9263331 ,9221752
צוות חיפה
פרופ' גדעון מרין, בי"ח כרמל
דר' אברהם פלנט, בי"ח כרמל
דר' דוד הלון, בי"ח כרמל
טלפונים: 04-568549,
04-568553 ,04-568521
צוות ירושלים
פרופ' שלמה רוגל
דר' דוד רוזנמן
טלפונים: 02-668121
02-667155
צוות באר־שבע
פרופ' משה גירון, בי"ח סורוקה
דר' ראובן אילה, בי"ח סורוקה
טלפונים: 057-74406, 057-660321
לשכת הדובר
עז יוקר בריאות!
קופת חולים ההסתדרות הכללית של העובדים בארץ ישראל

זיפות גגות
סיוד נגד חום
אחריות עד 10 שנים
"קבוצת השלושה"
טל' 796981 בני ברק

הנהג
עשה לך מנהג –
קח עמך
חייל לדרך

פומפדור ROOIBOS
תה צמחי שדה

מעריב כלכלה
מעריב פנאי – עמ' 6–10
חלק ב' / יום שלישי י"ט בסיון תשמ"ז 16.6.87

מדד מאי עלה ב־0.6% - זוהי ההתייקרות הנמוכה במאי מאז 1971

ב־5 החודשים הראשונים של 1987 עלה המדד בשיעור מצטבר של 7.5%

מאת שרגא מקל

מדד המחירים לצרכן עלה בחודש מאי בשיעור של 0.6%. זוהי ההתייקרות הנמוכה בחודש מאי מאז 1971 (אז עלה המדד ב־0.5%). ב־5 החודשים הראשונים של 1987 עלה המדד בשיעור מצטבר של 7.5%.

ההתייקרות המתונה יחסית בחודש מאי היא תוצאה של ירידה במחירי הירקות והפירות. הירקות הוזלו בחודש שעבר ב־11% והפירות ב־4%. בסך הכול ירד מדד מחירי הירקות והפירות ב־6 אחוזים והוא קיזז חצי אחוז מהמדד. ללא השפעת הירקות והפירות היה המדד עולה במאי ב־1.2%.

ההתייקרות הבולטת בחודש מאי היתה בהלבשה והנעלה – 5.5%. התייקרות זו באה לאחר שתחילת מכירת מוצרי הקיץ כבר התבטאה בעליית מחירים בשיעור 11% בחודש אפריל.

יתר סעיפי המדד עלו בשיעורים מתונים יותר: אחזקת הדירה – 2.2%, בריאות – 1.7%, חינוך, תרבות ובידור – 1.2%. בשיעור נמוך מאחוז התייקרו המזון והדיור.

מחירי התחבורה והתקשורת היו יציבים.

התייקרויות בולטות של מוצרים או שירותים בודדים בחודש מאי רשמו החשמל – 6%, שירותים אמבולטוריים – 5.5%, שכר לימוד בשיעורים וקורסים – 7%, כרטיסי קולנוע – 4%, תספורות וטיפול במכון יופי – 5%.

דמי הכניסה למועדון לילה הועלו ב־7%.

מנהל מחלקת המחירים בלשכה המרכזית לסטטיסטיקה מסר אתמול כי קצב האינפלציה במשק הוא 1.5% לחודש.

מדד המחירים הסיטונאיים של תפוקת התעשייה עלה במאי ב־0.4% ומתחילת השנה ב־8.9%. מדד תשומות הבנייה למגורים עלה בחודש שעבר ב־0.9%.

תגובות ארגונים למדד הנמוך

נשיא איגוד לשכות המסחר, דני גילרמן:
נשיא איגוד לשכות המסחר, דני גילרמן, אמר כי מדד מאי, המשיך תקופה רצופה של חדשים בהם מדד המחירים נמוך, מבטאת התייצבות אמיתית של המשק וחזרה לנורמליזציה. על כן צריכה המגמה להיות חזרה למערכת כלכלית נורמלית, שבמסגרתה יקבע שער ריבית נורמלי, יבוטל הפיקוח על המחירים וייעשו צעדים לחידוש הצמיחה.

מזכ"ל ההסתדרות, ישראל קיסר:
מזכ"ל ההסתדרות, ישראל קיסר, הגיב בסיפוק למדד הנמוך, אך ציין כי אין בו כדי לשמש תירוץ לאוצר שלא לשלם תוספת שכר לעובדים. לדבריו ניתן לקבל תוספת שכר וגם להמשיך לשמור על היציבות. הוא שב וקרא לממשלה לפעול להקלות במסים שיגדילו את השכר נטו.

מנכ"ל התאחדות התעשיינים, ארנון טיברג:
ארנון טיברג, מנכ"ל התאחדות התעשיינים, אמר בתגובה על המדד כי אם מעוניינים לשמור על רמת אינפלציה נמוכה, כפי שהיתה בחודש מאי, יש להקפיד על שני דברים: להימנע מפריצת מערכות השכר בכל המיגזרים ולשמור על מסגרת התקציב הלאומי.

צלצלנו ל...

עובדי המדינה רוצים מו"מ שכר עצמאי

ראובן בן עמי

מזכירות הסתדרות עובדי המדינה תתבקש הבוקר על ידי המזכיר שלה, ראובן בן עמי, לפרוש מן המו"ם על השכר באמצעות ההסתדרות ולתבוע מו"ם עצמאי.

ראובן בן עמי, למה מו"ם עצמאי?

כתברר שיותר מדי נפנשים ראשי ההסתדרות והאוצר ומגיעים להבנות גלובליות מעורפלות, בנוסח של "השכר הריאלי ב־1987 יהיה גבוה יותר מזה של 1986", אך לא מעגנים זאת למצב של ענין. אנו השים שלא מייצגים את האינטרסים שלנו.

מה אתם תובעים ולא בא לידי ביטוי בדרישות ההסתדרות?
שכר תחילי של 50% מהשכר הממוצע בשק, עידכון תוספות השכר השונות עד כדי הכפלתן ופריצת תיקרת הוותק.

האם אתם יוצאים כאן בעצם נגד ההסתדרות?
לא, רק יוצאים נגד עירפול. במילא מדובר שבשנה הבאה כל איגוד ינהל מו"ם נפרד. אנחנו מבקשים להקדים בשנה.

מה יקרה אם במו"ם נפרד לא תגיעו לתוצאות טובות יותר?
ניאבק. ההסתדרות לא תוכל למנוע גיבוי למאבק כזה. היא נתנה גיבוי לקבוצות שממש יצאו נגדה, כאחיות ועובדי מינהל ומשק. לא יעלה על הדעת שהיא תצא נגדנו.

אורי גינוסר

מדובר ב...

מיתון במדדים - תוספת יוקר רק בנובמבר

לאחר העליה המתונה במדד חודש מאי – 0.6% – מעריכים במשרד האוצר כי קצב האינפלציה המתון ימשך ובחודשים יוני ואוגוסט אף צפויים מדדים שליליים.

לפי תחזית שהוכנה במשרד האוצר יירד מדד המחירים לצרכן בחודש יוני בחצי אחוז. ביולי יעלה המדד ב־1%, אך באוגוסט ישוב המדד ויירד ב־1%.

לפי תחזית האוצר תשולם תוספת היוקר הבאה רק במשכורת חודש נובמבר שיקבלו השכירים ב־1 בדצמבר. כדי שיתחייב תשלום תוספת היוקר יש צורך בהתייקרות מצטברת של 7% מאז חודש מרס.

מאז מרס הצטברה התייקרות של 4.1% ולפי חישובי האוצר יעברו עוד 5 חודשים עד שעליית המחירים במשק תעבור את 7 האחוזים.

המדד הנמוך של מאי מחזק את משרד האוצר בהתנגדותו לתוספות שכר כלשהן במשק. לפי נתוני האוצר יעלה השכר הריאלי במשק בשנת 1987 ב־3% בקירוב, גם ללא תוספות שכר חדשות. שכר הנטו יעלה בשיעור גבוה יותר – 5.5% – בעקבות הרפורמה במסים.

שר האוצר, משה נסים, אמר בעקבות עליית מדד מאי ב־0.6% כי קיימת סכנה שתחול פריצה במסגרת תקציב המדינה ובמערכת השכר.

"הכול צריכים להבין שהתנאי לשמירה על היציבות ולירידה הדרגתית לרמה אירופאית הוא שמירה על מסגרת השכר ואי פריצת מסגרת התקציב. היום, יותר מתמיד, שומה על הממשלה וכל גורמי המשק לשתף פעולה ולמנוע את פריצת המסגרות" – אמר השר נסים.

שרגא מקל

הפסדים של כ־50 מיליון דולר בסולל־בונה־ארצות חוץ

מאת דוד ליפקין

סולל־בונה־ארצות חוץ, השלוחה הבינלאומית של קונצרן סולל־בונה, ממשיכה להפסיד. היקף הפסדיה ב־1986 מגיע לכ־40 עד 50 מיליון דולר. הפסדים אלה יהיו כלולים במאזן סו"ב לשנה שעברה ויגדילו את גודל ההפסדים שהיו לקונצרן הבנייה ההסתדרותי.

סו"ב־ארצות חוץ צימצמה את פעילותה בשנה שעברה. החברה גם הקטינה את מספר העובדים הישראליים הנמצאים מטעמה בחו"ל ואת מספר עובדי המטה של החברה בחיפה לכ־100. הפעילות של סו"ב מרוכזת במערב אפריקה, ארה"ב ודרום־אמריקה.

ההפסד של כ־50 מיליון דולר מוסבר על ידי מנכ"ל סולל־בונה, אהוד שילה, בירידה החדה בערך המטבע הניגרי. סו"ב נשארה תקועה עם חובות גדולים בניגריה. ההסדר שנעשה בשנה שעברה לפרעון החובות במשך השנים הקרובות הזרים לסו"ב כ־40 מיליון דולר. אבל עקב ירידת ערך המטבע הניגרי נצברו הפסדים נוספים.

סו"ב ממשיכה לפעול בניגריה, אבל בהיקף מצומצם. עיקר הפעילות שלה במערב אפריקה מרוכזת כיום בקמרון ובחוף השנהב. בקמרון יש לסו"ב עבודות בהיקף של כ־150 מיליון דולר, מזה הקמת מלון הילטון ביאונדה הבירה בכ־70 מיליון ד'. בחוף השנהב יש לחברה עבודות בהיקף של כ־50 מיליון ד'.

בנק לאומי מוזיל ההלוואות המסחריות בעקבות הציפיה למדדים נמוכים

מאת סופר "מעריב"

בנק לאומי מוזיל מהיום את ההלוואות המסחריות. זאת בעקבות הציפיה למדדי מחירים נמוכים בחודשיים הקרובים. ההלוואות האלה יינתנו בכפולות של 100 אלף שקל.

הבנק יתן את ההלוואות לתקופה של חודשיים. הריבית שנקבעה היא בשיעור של 2.25 אחוזים לחודש, כולל ההוצאות הנילוות. זו הריבית הנמוכה ביותר שגובים הבנקים על ההלוואות המסחריות. הבנק ידרוש ממקבלי ההלוואות ערבויות מתאימות.

מאיר שני - מנכ"ל עלית מאחד בספטמבר

מאת אורי גינוסר

מאיר שני יחל בתפקידו כמנכ"ל החדש של עלית באחד בספטמבר.

המנכ"ל הנוכחי, דוד פדרמן, יסיים את תפקידו ויעבור לתפקיד בכיר בקונצרן מ.א.ן.

פדרמן ישאר כמנכ"ל משותף בעלית וישמש למעשה כאיש הקשר עם חברת מ.א.ן., שהיא כידוע בעלת המניות העיקרית בעלית.

במ.א.ן. תורכב בקרוב הנהלה חדשה ובה שבעה מנהלים בכירים, לאחר שקונצרן הענק ג'ייקובס סושרד רכש 45 אחוז ממניותיה. פדרמן יתמנה לאחד מאותם מנהלים והוא יעסוק בתחום הקומודיטיס בכל רחבי העולם. התפקיד הוא למספר שנים. פדרמן עצמו הבהיר בישיבת מועצת המנהלים של חברת עלית, כי בכוונתו לשוב בעוד כמה שנים למעורבות פעילה בחברה, כבעל מניות בכיר. פדרמן גם מעריך שפעילותו במ.א.ן., תחת ההנהלה החדשה, תועיל לעסקיה של עלית.

מאיר שני, המחליף אותו בתפקיד, נחשב כידידו האישי והוא שימש בשנה האחרונה כדירקטור חיצוני בעלית. שני יסיים בחודשיים הקרובים את עסקיו בארה"ב.

אסותא בע"מ
מ"קבוצת" כלל (ישראל) בע"מ*

הודעה בדבר פירסום תשקיף

**ניתנה בזה הודעה בהתאם לסעיף 23 לחוק ניירות ערך, תשכ"ח 1968
בדבר פרסום תשקיף
של**

עד 123,200,000 מניות רגילות רשומות על שם בנות 0.01 שקל חדש ע.נ. כ"א בערך נקוב כולל של 1,232,000 שקל חדש.

ניירות הערך האמורים מוצעים כדלקמן: –

הצעה לציבור של

112,000,000 מניות רגילות רשומות על־שם 0.01 שקל חדש ע.נ. כ"א בערך נקוב כולל של 1,120,000 שקל חדש המוצעות לציבור ב־1,120,000 יחידות.

כל יחידה כוללת 100 מניות רגילות בנות 0.01 שקל חדש ע.נ. כ"א. היחידות הנ"ל מוצעות לציבור בדרך של מיכרז במחיר רכישה מינימלי של 3.60 ש"ח ליחידה אחת (360%). מחיר הרכישה ליחידה כפי שיקבע במיכרז עשוי להיות גבוה יותר ממחיר הרכישה המינימלי. יחידות שלא תונפקנה במסגרת המיכרז תוצעה לציבור במסגרת שלב ב' (ראה סעיף 2.1 לתשקיף).

שווי החברה לצורך תשקיף זה הוערך בכ־12.1 מיליון ש"ח (ראה סעיף 14 בתמצית).

והצעה לעובדי החברה של

עד 11,200,000 מניות רגילות רשומות על שם בנות 0.01 שקל חדש ע.נ. כ"א בערך נקוב כולל של 112,000 שקלים חדשים המוצעות לעובדי החברה במחיר של 2.6 שקלים חדשים ל־1 ש"ח ע.נ. (260%) (ראה סעיף 2.3 בתשקיף).

הנפקה זו היא הנפקה ראשונה של החברה לציבור (למעט בדרך של זכויות לבעלי המניות של החברה – לפרטים נוספים ראה בסעיף 3.3 בתשקיף). בדבר פסק דין בענין תביעת שכנים שנדחתה בעיקרה, ראה סעיף 11.5.1 בתשקיף.

הבורסה הודיעה לחברה כי הרכב החזקת הון המניות הנוכחי בחברה, כשלעצמו, מהווה פיזור נאות לצורך רישום המניות המוצעות על פי תשקיף זה והמניות הקיימות של החברה למסחר בבורסה.

סך כל עמלות החיתום, הניהול, הריכוז וההפצה לא יעלה על 7.5% מתמורת ההנפקה.

עותק מהתשקיף והעתק מההיתר לפירסומו הוגשו לרשם החברות.

עותק מהתשקיף ניתן להשיג אצל כל אחד מן החתמים ואצל בנקים וחברי בורסה אחרים, רשימת ההזמנות בשלב המכרז תיפתח ביום ד' 17 ביוני, 1987 בשעה 08.30 בבוקר ותיסגר באותו יום בשעה 12.30 בצהרים.

יחידות שלא תירכשנה בשלב המכרז, אם תהיינה כאלה, תוצענה לציבור במסגרת שלב ב' במחיר הרכישה המינימלי. רשימת ההזמנות בשלב ב' תיפתח ביום ב' 22 ביוני, 1987 בשעה 08.30 בבוקר, ותיסגר ביום ד', 1 ביולי, 1987 בששעה 12.30 בצהרים, או במועד בו תאושרנה הבקשות לרכישת כל היחידות המוצעות לציבור על פי תשקיף זה, לפי המועד המוקדם מביניהם.

הזמנות לרכישת היחידות המוצעות לציבור בצירוף התמורה המלאה בגינן, הן בשלב המכרז והן בשלב ב', אם יתקיים, ניתן להגיש באמצעות כל סניפי הבנקים וחברי הבורסה.

**מנהלי קונסורציום החתמים (ראה סעיף 2.2 לתשקיף):
בנק ברקליס דיסקונט בע"מ
החברה להשקעות של בנק הפועלים בע"מ
** בטוחה ניירות ערך והשקעות בע"מ**

תאריך התשקיף: 10.6.1987.

* חברת בת של מש"ב מבנים ושירותי בריאות בע"מ, הנמצאת בשליטתה העקיפה של כלל השקעות בנדל"ן בע"מ.
** מ"קבוצת" כלל (ישראל) בע"מ

עשה חשבון נפש!

כמה מהלקוחות שלך
הם אמינים לחלוטין
בנושא הכספי?
תשובתך: ______

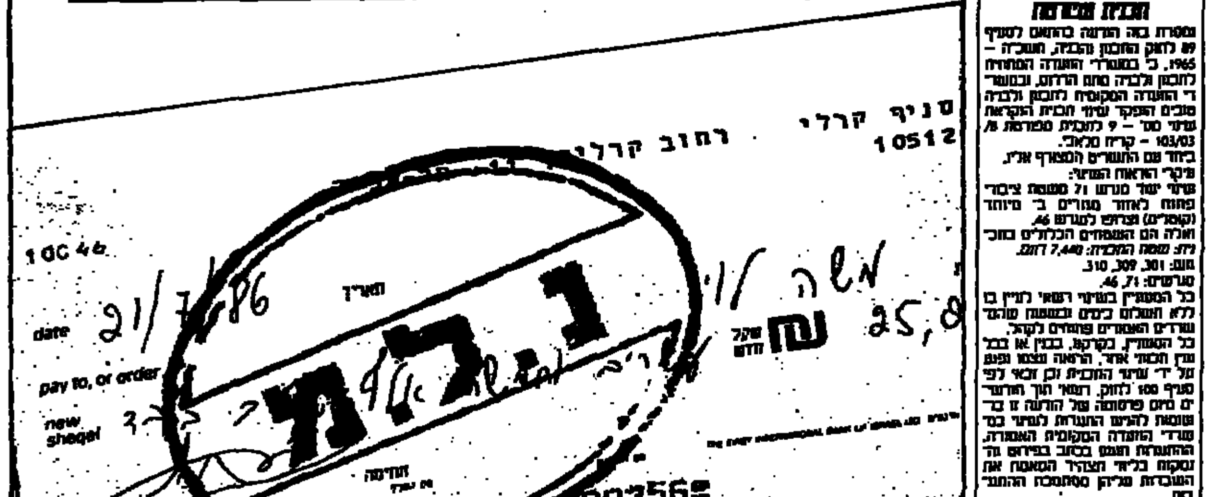

עסקים רבים מתחילים לחשוב על ביטוח אשראי רק לאחר שנכוו בחובות אבודים.
אל תהיה צודק לאחר מעשה - הֱיֵה חכם לפני.

אז למה עוד לא עשית ביטוח אשראי???

החברה הישראלית לביטוח אשראי.
החברה היחידה המוכנה לבטח את הכסף שמגיע לך.

בטוח אשראי
החברה הישראלית לבטוח אשראי (ב.א) בע"מ.
רחוב נחלת בנימין 28, תל־אביב 65162 טל. 664861

קשור באל

פומפדור ROOIBOS
תה צמחי שדה

חוק התכנון והבניה התשכ"ה – 1965
מרחב תכנון מקומי שורקים
הודעה בדבר הפקדת תכנית מפורטת
[illegible]

הועדה המקומית לתכנון ולבניה –
מרחב תכנון הועדה [illegible]

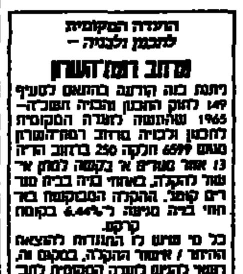

לפניים ופנויות!
[illegible]
03-991949, 03-990507

דרושים דחוף
מבנים מוכנים
ל־8 – 10 כתות לימוד
בגודל 40 – 50 מ"ר חדש או משומש במצב טוב להעמדה.
גמר עד 15.8.87.
הצעות להגיש למזכירות עד יום ה', 18.6.87 בשעה 16.00 בטלפון או בדואר עם מפרטים ופירוטים.
עמותת גבעות להב
ד.נ. נגב 3, טלפון 057-693968

קק"ל מודיעה
שמסיבות טכניות יסגר
אתר הסטף
למבקרים
בתאריכים
22 – 23 – 24.6.87
עם ציבור המבקרים הסליחה

מלכין אמנון תלמים בע"מ
מוכנים לחפור חמרה, חול, כורכר באזור השרון תמורת החומר
מספקים חומרים הנ"ל בכל חלקי הארץ
טלפון במשרד 052-445469 או 052-445547

מדד המחירים לצרכן

החודש	המדד בנקודות	העליה באחוזים	באחוזים מצטברים (בסיס דצמבר '81)	באחוזים מצטברים (בסיס דצמבר '82)	באחוזים מצטברים (בסיס דצמבר '83)	באחוזים מצטברים (בסיס דצמבר '84)	באחוזים מצטברים (בסיס דצמבר '85)	באחוזים מצטברים (בסיס דצמבר '86)
12.81	293.3							
12.82	679.0		131.50					
12.83	1,973.8			190.69				
12.84	10,754.8				444.87			
12.85	*306.7					185.17		
1.86	**134.5	-1.3	10,217.93	4,356.92	1,433.21	181.39	-1.32	
2.86	136.7	1.6	10,386.70	4,429.82	1,458.29	185.99	0.29	
3.86	138.8	1.5	10,547.80	4,499.41	1,482.23	190.38	1.82	
4.86	143.4	3.3	10,900.68	4,651.84	1,534.66	200.00	5.20	
5.86	145.7	1.6	11,077.12	4,728.06	1,560.88	204.82	6.89	
6.86	148.1	1.6	11,261.23	4,807.58	1,588.24	209.84	8.65	
6.86	148.1	1.6	11,261.23	4,807.58	1,588.24	209.84	8.65	
7.86	148.1	–	11,261.23	4,807.58	1,588.24	209.84	8.65	
8.86	149.7	1.1	11,383.98	4,860.60	1,606.48	213.19	9.82	
9.86	152.6	1.9	11,606.44	4,956.70	1,639.54	219.25	11.95	
10.86	156.2	2.4	11,882.61	5,075.99	1,711.80	226.78	14.59	
11.86	160.7	2.9	12,227.82	5,225.11	1,731.87	236.20	17.89	
12.86	163.1	1.5	12,411.93	5,304.64	1,759.23	241.22	19.65	
1.87	166.6	2.1	12,680.43	5,420.62	1,799.13	248.54	22.22	2.15
2.87	168.2	1.0	12,803.17	5,473.36	1,817.37	251.89	23.39	3.13
3.87	170.4	1.3	12,971.94	5,546.54	1,842.45	256.49	25.01	4.48
4.87	174.2	2.2	13,263.45	5,672.46	1,885.76	264.44	27.80	6.81
5.87	175.3	0.6	13.347.83	5,708.91	1.898.30	266.75	28.60	7.48

* לצורך נוחות החישוב צומצם המדד בינואר 1985 ע"י חלוקתו ל־100.
** מינואר 1986 מחושב המדד על בסיס חדש. שוב אינו מחולק ב־100. לצורך השוואה עם מדדי 1985 יש לכפול את המדדים מינואר 1986 ב־2.250.

17.2 מיליון שקל - רווח דיסקונט ברבעון הראשון של 1987

מאת סופר "מעריב"

בנק דיסקונט סיים את הרבעון הראשון של 1987 ברווח נקי מותאם מאוחד של 17.2 מיליון שקל. זו תשואה נטו של 10 אחוז על ההון העצמי בחישוב שנתי.

הבנק אינו כולל בנתונים על הרבעון החודש שום נתונים השוואתיים ביחס לרבעון הראשון המקביל של 1986. המאזן המתואם בסוף מרס הסתכם ב־20.1 מיליארד שקל, גידול בשיעור של 2.7 אחוזים לעומת סוף 1986.

ההון העצמי המתואם של בנק דיסקונט בסוף מרס הסתכם ב־742 מיליון שקל, לעומת 714 מיליון שקל בסוף השנה הקודמת, גידול בשיעור של 3.9 אחוזים. חלק מהגידול נובע מן הפיחות בינואר השנה. פיקדונות הציבור הסתכמו ב־14.8 מיליארד שקל, לעומת 14.4 מיליארד שקל בסוף 1986, גידול בשיעור של 2.9 אחוזים. סך האשראי לציבור הסתכם ב־6 מיליארד שקל, בהשוואה ל־5.6 מיליארד שקל בסוף 1986, גידול בשיעור של 7 אחוזים.

שערי מטבע־חוץ

ליום 15.6.87 | סל: 1.6810 (-0.0028) | דולר שחור: 1.59–1.58 | נוסעים: 1.89 | יציג: 1.6032

המטבע	השינוי בשקלים	בנקנוטים לאומי קניה	בנקנוטים לאומי מכירה	בנקנוטים הפועלים קניה	בנקנוטים הפועלים מכירה	בנקנוטים דיסקונט קניה	בנקנוטים דיסקונט מכירה	העברות והמחאות לאומי קניה	העברות והמחאות לאומי מכירה	העברות והמחאות הפועלים קניה	העברות והמחאות הפועלים מכירה	העברות והמחאות דיסקונט קניה	העברות והמחאות דיסקונט מכירה	שער יציג
1 דולר ארה"ב	+0.01	1.56	1.63	1.56	1.63	1.56	1.63	1.5931	1.6129	1.5950	1.6150	1.5921	1.6121	1.6032
1 מרק גרמני	-0.01	0.86	0.89	0.86	0.90	0.86	0.90	0.8739	0.8848	0.8757	0.8866	0.8745	0.8855	0.8805
1 לירה שטרלינג	-0.01	2.55	2.67	2.56	2.69	2.56	2.69	2.6127	2.6452	2.6095	2.6421	2.6109	2.6438	2.6300
1 פרנק צרפתי	—	0.25	0.27	0.25	0.27	0.25	0.27	0.2619	0.2651	0.2626	0.2658	0.2616	0.2649	0.2638
100 ין יפני	—	1.08	1.13	1.08	1.14	1.08	1.13	1.1029	1.1166	1.1042	1.1180	1.1021	1.1160	1.1096
1 גולדן הולנדי	-0.01	0.76	0.79	0.76	0.80	0.76	0.80	0.7760	0.7856	0.7775	0.7872	0.7748	0.7845	0.7814
1 פרנק שווייצרי	-0.01	1.03	1.08	1.04	1.09	1.03	1.09	-1.0557	1.0689	1.0546	1.0677	1.0560	1.0693	1.0626
1 כתר שוודי	—	0.25	0.26	0.25	0.26	0.24	0.26	0.2517	0.2548	0.2519	0.2550	0.2515	0.2547	0.2531
1 כתר נורווגי	—	0.23	0.24	0.23	0.24	0.23	0.25	0.2369	0.2399	0.2370	0.2400	0.2366	0.2396	0.2384
1 כתר דני	—	0.23	0.24	0.23	0.24	0.22	0.24	0.2326	0.2355	0.2325	0.2354	0.2324	0.2353	0.2341
1 מרק פיני	—	0.35	0.37	0.35	0.37	0.35	0.37	0.3605	0.3650	0.3608	0.3653	0.3601	0.3646	0.3629
1 דולר קנדי	+0.01	1.16	1.22	1.17	1.22	1.16	1.22	1.1876	1.2023	1.1890	1.2038	1.1867	1.2017	1.1959
1 דולר אוסטרלי	—	1.07	1.18	1.10	1.19	1.11	1.19	1.1415	1.1556	1.1434	1.1577	1.1405	1.1549	1.1486
1 רנד דרא"פ	—	0.51	0.61	0.47	0.80	0.50	0.70	0.7886	0.7984	0.7872	0.7970	0.7882	0.7981	0.7978
10 פרנק בלגי	—	0.41	0.43	0.41	0.44	0.41	0.43	0.4220	0.4273	0.4224	0.4277	0.4208	0.4261	0.4246
10 ש' אוסטרי	-0.02	1.22	1.27	1.22	1.28	1.22	1.28	1.2446	1.2601	1.2442	1.2597	1.2438	1.2594	1.2523
1000 ל' איטלקיות	-0.01	1.18	1.24	1.19	1.26	1.18	1.27	1.2087	1.2237	1.2106	1.2258	1.2095	1.2248	1.2163
1 דינר ירדני	+0.02	4.51	4.79	4.52	4.81	4.54	4.85	—	—	—	—	—	—	4.6493
1 לירה לבנונית	—	—	—	0.12	0.13	0.10	0.13	—	—	—	—	—	—	0.1210
1 לירה מצרית	—	0.68	0.72	0.71	0.76	0.65	0.71	—	—	—	—	—	—	0.7415

הרווח של בנק קונטיננטל לסוף מרס - 1.1 מיליון שקל

בנק קונטיננטל, הנמצא בבעלות משותפת של בנק הפועלים ובנק האיגודים המקצועיים מגרמניה, סיים את הרבעון הראשון של 1987 ברווח נקי מותאם של 1.1 מיליון שקל. התשואה נטו על ההון העצמי הגיעה, בחישוב שנתי, לכ־14 אחוז.

מאזן בנק קונטיננטל לסוף מרס הסתכם ב־429.7 מיליון שקל, גידול בשיעור של 9.3 אחוזים. סך הפיקדונות היה בסוף מרס 351.3 מיליון שקל, גידול בשיעור של 8.3 אחוזים, ואילו ההלוואות גדלו ברבע הראשון ב־8.6 אחוזים, ל־339.4 מיליון שקל.

ברבעון הראשון של השנה המשיך בנק קונטיננטל להרחיב את פעילותו בתחום סחר החוץ. הוא מעמיד קווי אשראי לרשות המיגזר העיסקי, לתקופות של עד 9 שנים.

דבש בשפע

מגדלי הדבורים בארץ הצליחו להתגבר על הספיל וורואה, שפגע במכוורות דבש רבות בארץ.

בעקבות הפגיעה הקשה שהיתה בקיץ שעבר ובסתיו במכוורות דבש בארץ נאלצה מועצת הדבש לייבא דבש מחו"ל לשוק המקומי. כעת אין צורך ביבוא דבש מחו"ל ויש שוב שפע של דבש מתוצרת מקומית בשווקים.

על כך מסר ל"מעריב" מנכ"ל מועצת הדבש, ישראל אסקין.

מרדכי אלקן

מהודעות הבורסה: ניירות ערך של 12 חברות יסחרו רק ביום ג'

ניירות ערך של 12 חברות יסחרו החל מהיום רק מדי יום ג', עקב פיגור בדו"חות הכספיים.

אלו הן החברות: איסות, גלי זוהר, עפר וסלע, ישפרו, לומיר, קיסריה, מאפרי בנייה, מורן, סה, עוז השקעות ואפיק.

● **מלונות הירדן** — דוד דוד, מנכ"ל חברת מלונות הירדן, הודיע לחברה כי יסיים את עבודתו בחברה החל מה־1 ביולי.

● **חירון** — בתשעה חודשים שהסתיימו בדצמבר הרוויחה החברה 25 אלף שקלים, לעומת 115 אלף שקלים בשנה שהסתיימה במרס.

● **ליפסקי** — בשנת העסקים שהסתיימה בדצמבר הרוויחה החברה 180 אלף שקלים, לעומת הפסד בסך 700 אלף שקלים בשנה הקודמת.

● **חברה לפיתוח** — הפסידה ב־1986 סכום של 439 אלף שקלים, לעומת 1.67 מיליון שקלים בשנת העסקים הקודמת.

המניות הישראליות בבורסת ניו־יורק

	השער	שינוי ב־$
אופטרוטק	9¼	–
אי.אי.אס	4¼	–
אינטרפארם	4½	–
אליאנס	2	–
אלסינט	2¼	-¼
אלרון	8⅜	+¼
אלקפר לישראל	5	–
לייזר תעשיות	13⅞	–
מת"ח	3⅛	–
נייר חדרה	25½	-⅛
סאייטקס	3½	–
שופ	3½	–
עץ לבוד	10	–
ואראנ 3½–		
תדז	2	–
ארית	7⅛	–
כרמל	8	-⅛
אלביט	11	+¼
טבע	12⅛	+¼

מדד דאו ג'ונס 2,390.00 (לא סופי) +17.00
זהב (סג' בניו־יורק) 452.00 דולר האונקיה -2.30
כסף (סג' בניו־יורק) 7.70 דולר האונקיה –

נמסר ע"י "בנק המזרחי המאוחד" מחלקת ניירות ערך זרים

אשנב לבורסה

פעילות דלה בבורסה על אף התגשמות הציפיות למדדים נמוכים

המדד הנמוך במאי (+0.6%) יביא - להערכת הבנקים - ליציאת כספים נוספת מאג"ח אל פיקדונות ומק"מ ■ מנהלי לאומי־פיא הגבירו פעילותם ב"משתנים" ■ עיסקה ב־1 מיליון ש"ח בדשנים 0.1

מאת יואב יצחק

תנודות שערים קלות היו אתמול באגרות החוב על כל סוגיהן: אגרות החוב הצמודות למדד נסחרו תוך יציבות או עליות מחירים של עד 2%. באג"ח מסוג בריזה כפולה נרשמה יציבות. במניות הבנקאיות שבהסדר נרשמו תנודות של עד 0.5%. רק במניות החופשיות הסתמנה מגמה של שחיקה בשערים, הנובעת ממכירות מצד מקורבי השוק.

הפעילות בשוק הכספים מושפעת כבר כמה ימים מהדריכות לקראת פירסום מדד המחירים של חודש מאי. מנהלי קרנות, גופים מוסדיים ובעלי הון גדולים העדיפו לפעול רק בשולי השוק, עד לפירסום המדד (אתמול אחר הצהריים). מרבית הגופים המוסדיים קנו או מכרו אגרות חוב רק מתוך הכרח לבצע שינויים מיבניים בתיק ההשקעות; מנהלי קרנות נאמנות — המחזיקים מרכיב גדול אף מהקרנות הסולידיות במק"ם — צימצמו עוד יותר את פעילותם בנכסי ההשקעה הסולידיים. כתוצאה מכך נרשם גם אתמול מחזור נמוך ביותר באג"ח, שהסתכם ב־5.8 מיליון שקלים. במניות הבנקאיות שבהסדר, שזכו באחרונה לביקושים ערים נוכח הריבית הגבוהה שהיתה גלומה בהם, היתה כאמור מגמה מעורבת, תוך מחזור כספי של 2.6 מיליון שקלים בלבד.

מדד מאי שפורסם אתמול (+0.6%) ושנודע לקראת תום המסחר במניות החופשיות — לא הפתיע את המערכת. בשבועיים האחרונים רבו ההערכות מצד משרד האוצר, בנק ישראל והבנקים המסחריים, כי מדד המחירים יעלה ב־0.5% עד 0.9%. התממשות הציפיות חיזקה את ההערכות האופטימיות, לפיהן בלימת האינפלציה הינה הישג ממשי ולא הישג מדומה, כפי שמזהירים גורמים שונים במערכת. בבנקים מעריכים כי להתממשות הציפיות (במאי) ולהערכות למדד נמוך במיוחד (או אף שלילי) בחודש יוני, יהיו בשבועות הקרובים השלכות מהותיות על שוק אגרות החוב. יש הצופים כי סיטואציה זו תביא להמשך שחיקת המחירים באגרות החוב הצמודות למדד ולמעבר כספים מסיורי אל המק"ם או אף אל הפיקדונות השיקליים הבנקאיים, הנושאים עדיין ריבית חודשית של עד 1.4%.

פעילות דלה היתה גם אתמול במניות החופשיות. זו בלטה במהלך המסחר ב"משתנים" ובמהלך המסחר הרגיל. המחזור במניות החופשיות הסתכם ב־15.4 מיליון שקלים. בסה"כ נרשמו ירידות מחירים ב־215 ניירות ערך; ב־65 ניירות ערך נרשמו עליות שערים. במהלך המסחר ב"משתנים" נרשמו ירידות שערים של עד 2%. ירידה של 2% היתה במניות כלל ישראל, שנסחרו במשתנים במחזור כספי של 176 אלף שקלים. מניות נייר חדרה ירדו במשתנים ב־0.75%, במחזור כספי של 463 אלף שקלים. בשלב ב' (מ.ר.ק.) הופיע להן עודף היצע בסך 13 ש"ח ע"נ, אשר אוזן ללא שינוי בשער, תוך מחזור של 20 ש"ח ע"נ. מניות דלק נסחרו בשני שלבי המסחר ללא שינוי בשער, במחזור כספי של 558 אלף שקלים. פעילות יוצאת דופן היתה גם במניות כלל תעשיות ובמניות טבע. בניגוד למגמה בשוק עלו מניות טבע בשני שלבי המסחר ב־1.5%. זאת בתגובה לדו"חות הכספיים שפירסמה החברה — שהצביעו על גידול ניכר ברווח המתואם. אגב, החברה מקיימת מגעים עם מספר חתמים ובודקת אפשרות לגייס הון נוסף בבורסה האמריקנית. אף על פי כן, מנהלי טבע עדיין לא מסרו על כך דבר לציבור המשקיעים.

■ ק. הפועלים רכשו כלל תעשיות

במניות כלל תעשיות נרשמה פעילות יוצאת דופן, על רקע ההנפקה ההולכת וקרבה. במהלך המסחר ב"משתנים" נסחרו מניות כלל תעשיות בגבולות של 0.5%. בתום המסחר נקבע להן שער של 99.5% (ירידה של 0.5%). המחזור הכספי בהן הסתכם ב־407 אלף שקלים. בשלב ב' (מ.ר.ק.) הופיע להן ביקוש בסך 26.4 אלף ש"ח ע"נ, שאוזן על ידי הסוחרים ללא שינוי בשער, תוך קריאות רמות. בניגוד ליתר הסוחרים (שניצלו את הביקוש ומכרו) ניצל נציג בנק הפועלים את נכונותם של הסוחרים לספק סחורה נוספת במניות כלל תעשיות (מעבר לעודף הביקוש שנוצר ב"לידר") ורכש מהסוחרים עד כמות של 78.5 אלף ש"ח ע"נ ממניות כלל תעשיות. את עיקר הכמות סיפקו ניירות ערך והשקעות וחברת הברוקרים נשואה. מנהלי קרנות בנק הפועלים מסבירים כי הרכישה התבצעה על רקע מחירן האטרקטיבי של מניות כלל תעשיות. בבורסה סבורים לעומת זאת כי פעולה זו נועדה לספוג סחורה בנייר ערך זה, לאפשר בימי המסחר הבאים עליה נוספת בכלל תעשיות ובדרך זו לתרום להצלחת ההנפקה של חברת כלל תעשיות, העשויה להתבצע תוך שבועיים. חברת האם (כלל ישראל) נשלטת על ידי קב' הפועלים ודיסקונט.

קרנות לאומי־פיא הוסיפו גם אתמול לרכוש מניות ובעיקר בניירות ערך המזוהים עימן. בלטה פעילותן במניות כדוגמת ים המלח, דלק, שופרסל א' ואתרות. מנהלי קרנות הפועלים הוסיפו למכור מניות ים המלח, קופסאות פח 1, שופרסל א' והדר כשרות הישוב, מתוך כוונה לבצע שינויי מיבני בתיק הקרנות. נודע כי יש בדעתם להוסיף ולהקטין אחזקות בניירות אלה ובמקביל להגדיל את אחזקותיהם בניירות בעלי סחירות בינונית, לטענתם, מתוך כוונה לפזר סיכונים על פני כל השוק.

ירידות שערים חדות היו במספר רב של ניירות ערך ובעיקר באלה שאינם זוכים לתמיכה מוסדית. כך במניות פולק 5 (-10%), פרגוד (-7%) המשלול (-10%). עליות מחירים נאות היו במספר מצומצם של ניירות ערך. בדובק ע"ש, בהן נרשמה עליה של 2.5%, בתגובה לדו"חות החיוביים שפירסמה החברה ביום א'.

עיסקה מחוץ לבורסה היתה ביום א' במניות דשנים 0.1. במסגרת העיסקה נמכרה חבילת מניות דשנים 0.1, המהווה 11.8% ממניות דשנים 0.1, בתמורה כספית של כ־1 מיליון שקלים.

עליות קידמו את רשף

עליות מחירים קידמו את מניות רשף ביום המסחר הראשון בהן בבורסה. בעלי השליטה נוכחו במהלך המסחר.

למניות נרשם עודף ביקוש גדול בסך 39.9 אלף ש"ח ע"נ, שאוזן רק לאחר עליה של 4%, במחזור כספי של 387 אלף שקלים. נודע כי חלק גדול מההנפקה מרוכז כיום בידי מנהלי תיקים, שרכשו בעת ההנפקה חבילות גדולות. אלה רכשו אתמול כמות נוספת של מניות, שסופקה במהלך המסחר בבורסה על ידי משקיעים שביקשו כבר בשלב זה למכור את המניות ברווח קטן.

הושמדו עודפי אבוקדו בשווי מיליוני דולרים

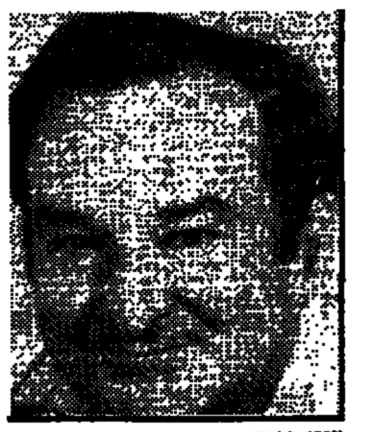
עזרא מאיר

מאת מרדכי אלקן

כ־7,000 טונות עודפי אבוקדו באיכות ראויה ליצוא, בשווי מליוני דולרים, הושמדו באחרונה על ידי מועצת הפירות.

כמות נוספת של עודפי אבוקדו, שברובו טרם נקטף מהעצים, צפויה כנראה להשמדה, מאחר שלא משתלם כעת לשווק לחו"ל ואילו השוק המקומי הגיע לרוויה בצריכת אבוקדו.

מנכ"ל מועצת הפירות, עזרא מאיר, הסביר אתמול ל"מעריב" את הסיבות להשמדת כמות כה גדולה של פרי אבוקדו באיכות ראויה ליצוא: "השנה היתה עונה מוצלחת מאוד במטע האבוקדו בארץ. היבול הסתכם בכ־130 אלף טונות — כפליים מהיבול בשנה שעברה. רוב הפרי שווק לחו"ל. עונת היצוא מתחילה באוקטובר ונמשכת עד ראשית מאי. אז מתחילה עונת היצוא של אבוקדו מדרום אפריקה לאירופה, המסתיימת כאשר מתחילה עונת היצוא מישראל. בגלל עודפי היבול הגדולים השנה בארץ נשלחו במאי השנה כמויות גדולות של אבוקדו לאירופה, אולם כעת לא משתלם להמשיך לשלוח לאירופה את עודפי הפרי, לאחר שמחירו ירד שם ב־35 אחוז. המחירים ירדו בעקבות התחרות עם היצואנים של דרום אפריקה."

מנכ"ל מועצת הפירות אמר כי בפברואר השנה עשתה המועצה נסיון לעודד את הגדלת הצריכה של האבוקדו בישראל, על ידי הורדת מחירים משמעותית. אולם לדבריו גרמה הורדת המחירים להפסדים לחקלאים, מבלי שהגדילה את המכירות. לכן החליטה כעת המועצה להשמיד את עודפי האבוקדו.

רופא שיניים חשוד במתן קבלות "שחורות" בעבור כסף "לבן"

מחלקת החקירות של מס הכנסה בתל־אביב עצרה את רופא השיניים ד"ר אנדרי פלד מראשון לציון

מאת עודד שורר

מחלקת החקירות של מס הכנסה בתל־אביב עצרה רופא שיניים מראשל"צ בחשד שנתן לחלק מלקוחותיו קבלות "שחורות" כחלק ממערכת כפולה של ניהול חשבונות עליה לא דיווח לשלטונות המס.

שלטונות מס ההכנסה מעריכים כי רופא השיניים העלים עשרות אלפי ש"ח לשנה בשיטות מתוחכמות.

הרופא, ד"ר אנדרי פלד, בעל קליניקה פרטית בראשון לציון, נעצר לחקירה ושוחרר בערבות, לאחר חיפושים שערכו חוקרי המס בביתו ובמרפאה.

נציג מחלקת החקירות של מס הכנסה, מרקוס מתן, טען בבית המשפט כי במסגרת איסוף מידע על רופאי שיניים התברר כי החשוד מעלים הכנסות ואינו מעניק לכל לקוחותיו חשבוניות מס.

מן המיסמכים שהוחרמו בבית החשוד ובמרפאתו התברר כי ד"ר פלד הדפיס שתי מערכות של קבלות־חשבוניות מס. על מערכת אחת דיווח ועליה הסתמך בניהול הספרים שלו. על המערכת השנייה לא דיווח כלל. הלקוחות קיבלו קבלה ואילו שלטונות מס ההכנסה לא זכו לכך.

עוד טוען נציג מס הכנסה כי החשוד הודה בעובדות במהלך חקירתו ושיתף פעולה עם החוקרים בקביעת ההכנסות שהעלים. החשוד שוחרר בערבות עצמית וצד ג' של 20 אלף ש"ח וניתן נגדו צו עיכוב יציאה מן הארץ.

רסקו מקיימת מגעים לשיתוף חברות ויזמים בפרוייקטים חדשים

מאת יואב יצחק

חברת רסקו מקיימת מגעים לשיתוף יזמים וחברות קבלניות בפרוייקטים חדשים שבבעלותה.

בכוונת רסקו לחלק בדרך זו את הסיכונים ואת נטל המימון המתחייב מהעיסקות עליהן חתמה בשנים האחרונות. עלות הפרוייקטים ש"בצנרת" רסקו תגיע, לפי הערכות בחברה, לכ־40 מיליון דולר.

רסקו הגיעה להסדר עקרוני עם בנק לאומי ובנק הפועלים, לפיו יממנו הבנקים את הבנייה בפרוייקטים שהחברה עומדת להקים על מקרקעין שיש לה זכויות בהם באזורים עירוניים, לרבות בירושלים, מבשרת ירושלים, חולון, פתח תקווה, חיפה והקריות.

ברוך אלשייך ציין כי החברה הגיעה ביום חמישי לסיכום עקרוני עם הבנקים על קידום פרוייקטים אלה.

הוא אמר כי על פי ההסדר יבוצעו כל הפרוייקטים בפיקוח של הבנקים, במסגרת סגורה, במתכונת הבאה: ההוצאות יזקפו לחשבון מיוחד המפוקח על ידי הבנקים וכך גם ההכנסות שיהיו בעתיד ממכירות הדירות והשטחים המסחריים של הפרוייקטים.

משרד החקלאות
הזמנה
הקהל מוזמן לתערוכת צילומים, שכותרתה —
השתלמו בחקלאות ישראל — צילמו עבודתם בארצותיהם המתפתחות
התערוכה, הנערכת בחסות שר החקלאות תתקיים במועדון "תל־אור" של מועצת פועלי ירושלים (רח' ההסתדרות מס' 1)
ב: 18–20.6.87 בין 10.00 — 13.00
21–23.6.87 בין 10.00 — 13.00
19.00 — 16.00
בתערוכה מוצגות עבודות, שהתקבלו מ־90 בוגרי קורסים בנושאים חקלאיים, שהשתלמו בארץ במסגרת המחלקה לשיתוף פעולה בינלאומי. הצילומים מספרים את סיפור ההתקדמות החקלאית בארצות מתפתחות (אמריקה הלטינית, דרום־מזרח אסיה, אפריקה והאיים הקריביים)

המזרח קרוב!
אגיש מציעה
מגוון שרותי תובלה
מהמזרח הרחוק
★ תובלה אווירית
★ תובלה ימית
★ תובלה משולבת ים־אויר
נסיוננו הרב מבטיח הגעה מהירה וזולה של מטענך

אגיש
הובלה בינלאומית בע"מ
רח' ריב"ל 18, ת"א
טל' 03־371282

ביקוש והיצע בשוק האפור
במאגר שוק ההון של חבר
מ.כ.מ. טל. 03-204333-5

פקסימיליות
NATIONAL-PANASONIC
ב־12 תשלומים
בשירות ואחריות
תדיראן
04-520202 03-372344
057-77218 02-234115

"מעריב לנוער"
— הצעד הנבון
בביוון הנבון

תה נמס
קר לקיץ
פומפדור

בורסה

מחזורי מסחר

מ.חופשיות	ב.בהסדר	אג"ח	מק"ם
15,442.4	2,630.7	5,860.1	5,719.2

מחזורי המסחר בשוק המניות

שם ענף	המחזור באלפי ש"ח
בנקים מסחריים	3,385.5
בנקים למשכנתאות	334.3
מוסדות מימון ענפיים	137.7
חברות וסוכנויות ביטוח	306.8
מסחר ושרותים	1,822.7
נדל"ן בינוי ופיתוח	2,428.8
חברות תעשיה	7,051.3
חברות השקעה	1,497.5
חיפושי נפט	481.7
רשימה מקבילה	626.8

המניות הפעילות ביותר לפי ענפים

שם נייר הערך	תמורה כספית	שינוי ב%
הפועלים	1088.2	+0.4
מפחות רז	81.9	-1.2
כלל ליסינג 0.51	41.7	-2.2
הסנה 1	91.3	-0.5
דלק 0.1	598.6	+0.0
ישרס 1	278.9	-4.3
מבטן 0.01	718.7	+1.5
כלל ישראל 10.0	283.1	-2.0
יואל 5.0	262.8	+0.0
רשף מ"ר	387.4	+4.1

הרשימה המקבילה

אלקו	1805	17.5	-8.8	8307	-11359
מן	750			12417	1334
פרדס	591	35	4.1	2524	-15919
רשף מחשבים	1080	42	+4.1	35870	+39958
חבר מר 1	579	24	-4.3	20110	+16120

שערי המניות

בנקים מסחריים
בנקים בהסדר ההצמדה
בנקים למשכנתאות
מוסדות מימון ענפיים
חברות ביטוח
מסחר
שרותים
מלונות ושרותי תיירות
מחשבים ושרותי מחשב
נדל"ן בינוי ופיתוח
חקלאות
מזון וטבק
טקסטיל והלבשה
מתכת ומוצריה
אלקטרוניקה ואפטיקה
מוצרי בניה
מוצרים כימיים, גומי ופלסטיק
תעשיות שונות
השקעות תעשיה
השקעה ואחזקות
מניות הנסחרות במט"ח
חיפושי נפט

[illegible]

שערי איגרות חוב

[illegible]

שערי קרנות נאמנות

הקרן	מחיר היחידה	מחיר הפדיון	השינוי היומי בנקודות	השינוי היומי ב%
אב	5945.75	5866.42	-16.86	-0.28
אבוקה	618.55	606.71	-4.04	-0.66
אביב	-	-	-	-
אגת	249.30	244.53	0.19	0.07
אדיר	1624.69	1592.93	0.85	0.05
אדום	3153.35	3092.99	-18.73	-0.60
אצפיר	1856.15	1842.12	0.56	0.03
[illegible]	433.2	424.23	2.21	0.52
אורלי	271.75	269.81	-0.20	-0.07
אודית	154.78	151.68	0.08	0.05
אודן	794.07	679.44	-101.42	-12.98
אייל	3855.25	3781.27	16.90	0.44
איקה	-	-	-	-
אירוס	5528.35	5407.33	-1.66	-0.03
איתן	728.87	714.27	-1.61	-0.22
אלון	595.97	583.75	0.42	0.07
אלמוג	658.14	645.29	-1.29	-0.19
ארז	412.28	404.46	-3.03	-0.74
אש	209.64	205.07	-1.40	-0.67
אשל	180.21	176.72	-0.10	-0.06
אתרוג	244.98	242.70	0.28	0.11
בדולח	3014.94	2957.71	-6.23	-0.21
ברוש	574.67	563.80	-1.07	-0.18
ברק	598.63	587.14	-0.60	-0.10
ברקת	299.27	293.56	0.99	0.33
בשן	1534.85	1524.34	0.09	0.00
גבע	1076.73	1061.12	1.50	0.14
גורן	420.03	418.06	-0.93	-0.22
גיא	3947.73	9799.78	11.75	0.12
גיל	3428.45	3362.76	10.50	0.31
גלית	613.63	606.34	-1.59	-0.26
דובדבן	446.17	440.98	-0.95	-0.21
דוכיפת	520.26	510.30	1.75	0.34
דולב	238.39	233.38	0.27	0.11
דורון	1489.03	1461.09	-1.14	-0.07
דותן	263.74	258.68	0.70	0.27
דליה	586.79	576.50	1.33	0.23
דקל	509.45	499.85	-2.76	-0.54
דרור	139.40	131.09	-5.48	-1.26
הדס	464.20	460.02	-6.40	-1.37
ורד	530.29	521.24	-0.30	-0.05
זהבית	2885.93	2804.72	-2.86	[illegible]
קסם	1757.08	1721.76	-1.34	-0.07
קשת	328.45	322.10	-1.66	-0.51
חבמר	1270.92	1246.45	-1.57	-0.12
חבמה	3702.70	3668.57	-4.63	-0.12
חגי	254.32	250.71	-	-
חנוח	3749.61	3713.41	-9.38	-0.25
חול	397.33	393.94	-0.81	-0.20
חור	2281.44	2249.11	-14.51	-0.64
חורן	997.04	987.86	-4.58	-0.46
חמה	27190.10	26714.53	-31.00	-0.11
חמד	980.44	361.18	0.85	0.06
חשמן	5015.22	4920.32	-20.04	-0.40
חצרין	768.48	753.97	-1.08	-0.14
מקשה	240.81	373.21	-0.43	-0.12
מרגלית	1678.94	1646.39	-7.82	-0.47
מרווה	119.41	119.00	-0.10	-0.08
מרום	1274.06	1249.71	-1.36	-0.10
נגה	28988.24	28571.76	134.86	0.47
[illegible]	[illegible]	[illegible]	[illegible]	[illegible]

עסקים עולמיים

הבנקים בארצות הברית הגיעו לרווח שיא של 5.3 ביליון דולר ברבע הראשון של 1987

אולם אנשי הבנק הפדרלי צופים כי הרווחים יירדו או אף יימחקו ברבע השני

הבנקים בארצות הברית הגיעו לרווח שיא של 5.3 ביליון דולר ברבע הראשון של 1987, אולם אנשי הבנק הפדרלי צופים כי הרווחים יירדו או אף יימחקו ברבע השני.

החברה הפדרלית לביטוח פיקדונות קובעת בדו"ח הרבע־שנתי שלה,כי רווחיהם של 14,061 בקים שדיווחו על פעולתיהם הסתכמו ב־5.29 ביליון דולאר נטו, שיעור הרווחים הגדול ביותר שנרשם עד כה לרבעון אחד.

אולם הישג שיא זה נוטה לסלף את התמונה באשר לאיתנות הבנקים באמריקה – ציין ראש חברת ביטוח הפיקדונות, וויליאם סיידמן.

הוא ציין כי ברבע הראשון של השנה התמוטטו 54 בנקים, דבר שהוא שיא כשלעצמו. "יש נתונים חשובים המצביעים על כך שהרבע השני יהיה הגרוע ביותר בהיסטוריה, מבחינת קצב ושיעור הרווחים. הרווח הנקי הכולל של הבנקים עשוי לשאוף לאפס.

השגחת הכשרות על שימורי הטונה מביאה רבנים־משגיחים לכל מדינות העולם

מאת מיכל הולצמן

השגחת הכשרות על שימורי הטונה מביאה לנסיעות הרבנים־המשגיחים לכל מדינות העולם. הרב יעקב יעקובוביץ מבעתיים יוצא השבוע לפיליפינים, זאת לאחר שחזר מקניה לפני זמן קצר ועוד קודם יצא לספרד – הכול בשליחות יבואני הטונה.

בשל התחרות הגוברת בין הכשר הרבנות הראשית ובין הכשר הבד"צ הודיעה הרבנות הראשית ליבואני המזון כי היא אינה מוכנה עוד להסתפק באישורי רבנים שמקום מושבם בחו"ל, אלא דורשת שמשגיחים מטעמה יצאו למפעלים מהם מיובאת הסחורה.

לאחר תקופה ארוכה של התנגדות היבואנים, הנאלצים לשלם עבור נסיעות אלה, הודיעה הרבנות למשרד התעשייה והמסחר כי לא תאשר יותר כל יבוא שלא יעשה תחת פיקוחה ועל ידי כך נמנע משרד התעשייה ממתן אישורי יבוא, בהסתמכו על החוק המחייב לייבא תוצרת מזון כשרה בלבד.

באחרונה הגיעו נציגי לשכת המסחר להסכם עם הרבנות הראשית, לפיו יתארגנו מספר יבואנים יחדיו לצורך מימון יציאת משגיח הכשרות לחו"ל והרבנות לא תדרוש נסיעה נפרדת לכל מפעל. הרב יעקובוביץ נסע כבר פעמים רבות למדינות שונות לצורך זה והשבוע הוא עומד שוב לצאת, הפעם לפיליפינים, בשליחות חמישה יבואנים של שימורי טונה.

הסדר זה בא בנוסף לאישורי הבד"צ, משום שהרבנות הראשית אינה מכירה בהם.

סכומי הדולרים שמושכים נוסעים לחו"ל מהבנקים לא גדלו מאז שהועלתה הקצבת מטבע החוץ

סכומי הדולרים שמושכים נוסעים לחו"ל מהבנקים לא גדלו מאז שהועלתה הקצבת מטבע החוץ לנוסעים.

באמצע אפריל הוגדל סכום ההקצבה לנוסעים לחו"ל מ־800 דולר לנוסע ל־2,000 דולר. מנתוני הבנקים עולה כי בחודש מאי הסתכם המימוש בפועל בסכום ממוצע של פחות מ־600 דולר לנוסע, בהשוואה לכ־640 דולר במאי 1986.

אי מימוש ההקצבה נובע מכך שדולר הנוסעים הרשמי יקר בהרבה מהדולר החופשי וזאת בגלל ההיטל. **יצחק דיש**

בנק כללי פיתח תוכנת מחשב לביצוע הנפקות בבורסה

בנק כללי פיתח באחרונה תוכנית מחשב לביצוע הנפקות בבורסה.

התוכנה פותחה ע"י מתכנתי בנק כללי, בשיתוף עם חטיבת ההשקעות של הבנק. התוכנית מפיקה בבהירות את מיבנה הדפלמת ההזמנות להנפקות – אם בשיטה הרגילה ואם בדרך של מיכרז וכן את מיבנה ההקצאה.

מנהל חטיבת ההשקעות של בנק כללי, אמיר גבע, מסר כי בכוונת הבנק לשמש יותר כבנק מרכז להנפקות של ניירות ערך. זאת בנוסף לפעילותו כחתם בהנפקות של מניות וכבאנקאי לאגרות חוב.

פטור ממסים לחברות ישראליות שיקימו מרכזי שיווק בבלגיה

חברות ישראליות מוזמנות להקים בבלגיה מרכזי שיווק ומשרדים ראשיים לאירופה. חברות אלה יהנו מפטור מלא ממסים שם, במסגרת החקיקה בבלגיה,המשחררת חברות זרות ממס מלא.

זאת אמר השר לסחר חוץ של בלגיה, א. קונפס, בדיון על הרחבת יחסי הסחר עם בלגיה, שהתקיים בלשכת המסחר בתל־אביב.

נשיא איגוד לשכות המסחר, דני גילרמן, מסר כי בעקבות ביקורו של השר שרון בבלגיה, בליווי משלחת עיסקית, בתחילת השנה, בודקות מספר חברות ישראליות הקמת מפעלים ומרכזי שיווק בבלגיה. זאת כדי לנצל את מרכזיותה באירופה והיותה מרכז השוק המשותף ונאט"ו.

השר גם הזמין חברות בלגיות להקים מפעלים בישראל, כדי לנצל את הסכם הסחר החופשי עם ארה"ב.

נשיא לשכת המסחר ישראל־בלגיה, אביעזר שלוש, אמר כי ב־1986 הסתכם היבוא מבלגיה ב־346 מיליון דולר ואילו היצוא הגיע ל־94 מיליון דולר.

רשתות המזון לא מחדשות בינתיים את האשראי לתקופה ארוכה

לפיכך יצטרכו הקונים לשלם תמורת קניות חודש מאי ויוני בעוד 17 יום, כלומר ב־2 ביולי

מאת מיכל הולצמן

רשתות המזון לא מחדשות בינתיים את האשראי הארוך ולפיכך יצטרכו הקונים לשלם תמורת קניות חודש מאי ויוני בעוד 17 יום, כלומר ב־2 ביולי.

מיבצע האשראי הארוך, שהחל ב־10 במאי, איפשר דחיית תשלום עד 2 ביולי. יחד עמו יגיעו לפירעון גם חיובי חודש יוני, אלא אם כן ישונו התנאים במהלך השבועיים הקרובים.

ברשתות המזון אמרו אתמול כי אין כוונה להציע אשראי ארוך וזאת משום שאין הרגשה של צורך בו כרגע. דוד וינשל, מנכ"ל רשת שופרסל, אמר אתמול כי כרגע אין כוונה כזו וברשתות האחרות טענו כי יצטרפו אם ימצא מי שייצא ראשון, אך לא יהיו ראשונות בנושא.

אבטלה

226 רופאים רשומים כיום כדורשי עבודה - 126 מקבלים דמי אבטלה

עדי כץ

226 רופאים רשומים כיום כדורשי עבודה, מתוכם 126 מקבלים דמי אבטלה. כך אמר אתמול עדי כץ, המישנה למנכ"ל שירות התעסוקה, בישיבת ועדת העבודה והרווחה של הכנסת, שדנה בנושא האבטלה בקרב הרופאים, מול המחסור בכוחות הרפואה בבתי החולים האזוריים בצפון.

בישיבה נמסר כי בכל שנה נוספים 650 רופאים חדשים, מהם 300 בוגרי בתי ספר לרפואה בארץ וכ־350 עולים חדשים או בוגרי בתי ספר בחו"ל. דרישת המערכת היא ל־300 רופאים חדשים בלבד ועובדה זו עלולה להביא להתפתחות בעיית האבטלה בקרב הרופאים.

יו"ר המועצה האזורית גליל התחתון, בני גורפינקל, דרש לחייב רופאים מובטלים לעבוד בבתי חולים אזוריים, במקום לקבל דמי אבטלה. מנהל בית החולים פוריה, דר' אורן מאיר, ומנהל בית חולים זיו בצפת, דר' קוריטני, טענו כי הבעיה העיקרית היא העדר תמריצים למשיכת רופאים בעלי רמה לפריפריה. יו"ר הוועדה, ח"כ אורה נמיר, רואה את המפתח לפיתרון הבעיה באימוץ בתי החולים האזוריים על ידי בתי הספר לרפואה ובהבטחת אפשרויות של קידום והתפתחות מקצועית של הרופאים. **טל שחף**

מלונאות

מרכז ההשקעות בוחן תוכנית להכרה בהשקעות בבינוי ושיפוץ של בתי מלון כמפעל מאושר

מרכז ההשקעות בוחן בימים אלה תוכנית להכרה בהשקעות בבינוי ושיפוץ של בתי מלון כמפעל מאושר.

כיום מוכר למלונות חידוש ציוד כמפעל מאושר ולדעת התאחדות המלונות ומשרד התיירות אין למעשה הבדל של ממש בין חידוש ושיפוץ. ההסבר לכך הוא ששיפוץ המלון מאפשר להגדיל את התפוסה ולהעלות את מחירי השירות ולכן זוהי הרחבה לכל דבר.

אורי גינוסר

יצוא

יגבשו תוכנית להגדלת היצוא בקצב של 10 אחוזים בשנה

התאחדות התעשיינים מתכוונת לגבש בחודשים הקרובים, ביחד עם הממשלה, תוכנית ברורה לעשר השנים הקרובות להגדלת היצוא בקצב של 10 אחוזים בשנה, תוך כדי גידול של 3.5 אחוזים ברמת החיים.

על כך מסר נשיא התאחדות התעשיינים מתכוונת לגבש בחודשים הקרובים ביחד עם הממשלה תוכנית ברורה לעשר השנים הקרובות להגדלת היצוא בקצב של 10 אחוזים בשנה תוך כדי גידול של 3.5 אחוזים ברמת החיים. על כך מסר נשיא ההתאחדות דב לאוטמן.

לאוטמן אירח השבוע את מזכיר המדינה הבלגי לסחר חוץ א. קנופ והוא הציע לו לראות בישראל תחנת מעבר לייצור לשם יצוא עבור בלגיה ומדינות אירופאיות נוספות. **אורי גינוסר**

גידול של 10 אחוזים ביצוא של תעשיית הסרטים הישראלית צפוי בשנת 1987

גידול של 10 אחוזים ביצוא של תעשיית הסרטים הישראלית צפוי בשנת 1987. אומדן זה נמסר אתמול על ידי ירון גלן, הממונה על עידוד הסרט הישראלי במשרד התעשייה והמסחר.

בשנת 1986 הסתכם יצוא תעשיית הסרט ב־18 מיליון דולר.

מרכז הסרט הישראלי במשרד התעשייה והמסחר הוציא בימים אלה חוברת אינפורמטיבית על תעשיית הסרטים בישראל (בשפה האנגלית), אשר מיועדת לגורמים מקצועיים בחו"ל ובה סקירה על פעילות תעשיית הסרטים בארץ בשנה שחלפה וכן תשמש גם כקטלוג לסרטים ישראלים שהופקו.

בשנת 1986 הופקו 18 סרטים ישראליים, 2 קו־פרודוקציות ו־8 סרטים קצרים. כמו כן הופקו 12 סרטים זרים בהיקף כספי של 13 מיליון דולר.

ספרים

להחיל את חוק עידוד התעשיה על הוצאות הספרים - תובע שר החינוך, יצחק נבון

להחיל את חוק עידוד התעשיה על הוצאות הספרים תובע שר החינוך, יצחק נבון. בכך מבקש נבון לאפשר הטבות הכלולות בחוק עידוד התעשיה ובחוק מס מעסיקים גם על חברות העוסקות בהוצאה לאור של ספרים בישראל.

השר פנה בעניין זה לשר התעשיה והמסחר, אריאל שרון, בבקשה ליזום תיקון מתאים בחוקים הללו המצויים בתחום אחריותו. נבון אומר כי קיימת אי בהירות משפטית בשאלת מעמדם של המוציאים לאור של ספרים בישראל כמפעלים תעשייתיים הזכאים להטבות על פי החוקים האמורים לפי נוסחם הקיים.

מתח הרווחים, מדגיש השר, נמוך מאוד והמו"לים אינם זכאים להטבות כלשהן, כאלה שזוכים להם ענפים אחרים. **נורית דברת**

מחירים

11,000 ביקורות מחירים ערכו פקחי משרד התעשיה והמסחר בכל אזורי הארץ בחודש מאי

11,000 ביקורות מחירים ערכו פקחי משרד התעשיה והמסחר בכל אזורי הארץ בחודש מאי.

בעקבות ביקורות אלה הועברו לשיפוט מהיר 389 תיקים על הפקעת מחירים וכן נרשמו 814 דו"חות נגד בעלי עסקים שאצלם נתגלו הפקעות מחירים.

היקף הקנסות שהוטלו על ידי בתי המשפט בחודש מאי עמד על 117 אלף ש"ח. דובר משרד התעשיה והמסחר מסר כי פקחי המשרד הונחו להגביר את הפיקוח בכל אזורי הארץ.

סחר

"שבוע ישראל" יערך בחודש פברואר בשטוטגרט

"שבוע ישראל" יערך בחודש פברואר בשטוטגרט בגרמניה. האירוע יהווה חלק מחגיגות שנות ה־40 למדינת ישראל.

שר התיירות, אברהם שריר, סיכם על כך בשלום עם ראש עיריית שטוטגרט, המבקר בארץ. במסגרת אותו שבוע יוצעו לישראלים שיבקשו לבקר בעיר מחירים מיוחדים. השר שריר מעריך כי באירוע מן הסוג הזה יהיה כדי להדק את הקשרים בין שתי המדינות. **אורי גינוסר**

השקעות

יזמים שהתכוונו להשקיע ביקנעם מאיימים לנטוש את הרעיון

אילן גבריאלי

יזמים שהתכוונו להשקיע ביקנעם בעקבות הבטחה כי יזכו למעמד של אזור פיתוח א', הציבו בימים אלה אולטימטום ואיימו לנטוש את הרעיון, מאחר שההבטחות הרבות שניתנו להם טרם מומשו לדבריהם.

ראש המועצה המקומית, אילן גבריאלי, שיגר אתמול מברקים לשרי האוצר, התעשיה והמסחר והכלכלה, בתביעה לממש את ההבטחות שניתנו ותבע מהם להביא את העניין בדחיפות לוועדת השרים לענייני כלכלה. הוא טוען שהמשקיעים מסרו לו כי אם לא יזכו בקרוב למעמד של אזור פיתוח א', יפנו להשקיע במקומות אחרים.

"יקנעם צריכה את ההשקעה הזו כמו אוויר לנשימה ובמיוחד לנוכח הפיטורים הצפויים בקרוב במפעל סולתם" – טוען גבריאלי.

אמיר גילת

"בארה"ב קיים שוק למוצרי מזון כשר מישראל שערכם יכול להגיע למיליארד דולר ב־5 השנים הבאות"

מאת סופר "מעריב"

"בארה"ב קיים שוק למוצרי מזון כשר מישראל, שערכם יכול להגיע למיליארד דולר ב־5 השנים הבאות." כך טוען ארווינג זילברמן, המומחה מספר 1 בארה"ב לאוכל כשר, שהגיע השבוע לישראל.

זילברמן ערך בניו־יורק לפני כשלושה חודשים את "יריד האוכל הכשר" הראשון בהסטוריה, בשם "אקספו בינלאומי לאוכל כשר ולהווי חיים יהודי". 50 אלף איש השתתפו בו במשך ארבעה ימים. הוצגו בו אלפי מוצרים כשרים למהדרין, החל בגפילטע פיש ועד לדליקטסים מוקפאים, כמו מוסקה, אסבוקו וצ'או מיין.

בימים אלה עושה זילברמן נפשות לשני ירידים נוספים, שיתקיימו בחורף הקרוב במיאמי ביץ', פלורידה, ובקיץ הבא בניו־יורק. לשם כך הגיע גם לישראל. הוא מבקש לשכנע למעלה מ־50 חברות מזון ישראליות להקים דוכנים בביתן ישראלי מיוחד, שיהפך לדעתו למוקד משיכה לקהל פוטנציאלי של 7 מיליון איש. גדל הביתן המתוכנן – 2 קילומטר רבועים. "ביריד האחרון היווה כלל המוצרים הישראליים רק כ־5% מכל המוצרים גם יחד" – אומר זילברמן. "ברור כי הצרכנים העיקריים הם יהודים, אך סקרים מיוחדים שהזמנו גילו כי אוכל כשר נתפס בתודעת האוכלוסיה השחורה כמזון משובח. האוכלוסיה המוסלמית, הנמנעת מבשר חזיר, חשה בטחון ברכישת מוצרי מזון בחנויות של אוכל כשר ואילו הצמחונים מעדיפים חנויות כשרות בשל תדמית של אוכל טרי יותר." זילברמן טוען כי היריד הגביר את צריכת המזון הכשר בארה"ב ובפסח שעבר גדלה הצריכה ב־20%.

איתם מבקשת לגייס 1.85 מיליון ש"ח בבורסה בתל־אביב

מאת יואב יצחק

חברת איתם (ארץ ישראל תעשיות מתקדמות) יוצאת גם היא לבורסה; החברה הגישה לבורסה טיוטת תשקיף לגיוס הון בדרך של הנפקת מניות חדשות וכתבי אופציה.

איתם הינה חברה ציבורית. מניותיה מוחזקות על ידי כ־215 משקיעים. בעלי מניותיה הם מכל הקשת הפוליטית בארץ. על הבולטים שבהם נימנים ח"כ יגאל כהן אורגד, דוד קרמרמן מבעלי עץ לבנה, ארנסט וודק מבעלי אדרת וראובן הכט, ממפעלי דגון.

התברה פירסמה בעבר מיתאר לגיוס הון, אך ניירות הערך שהנפיקה למשקיעים חדשים לא נרשמו למסחר בבורסה. עד כה גייסה איתם מהמשקיעים סכום כולל של כ־3.5 מליון דולר. כספים אלה שימשו להקמת שלושה מפעלים: אחד בתחום האלקטרו־אופטיקה בקצרין שברמת הגולן (בשותפות עם התעשיה האווירית וגורם נוסף); מפעל שני – בקרני שומרון – עוסק בטכנולוגיה של המיקרוגל; מפעל שלישי, באפרת, עוסק בייצור מערכות לאיבחון נוירולוגי. השקעותיה באזורי יהודה, שומרון חבל עזה ורמת הגולן מונחות בעיקר משיקולי רווח והפסד.

בכוונת החברה לגייס בבורסה סכום נוסף של 1.85 מיליון ש"ח. עם גיוס ההון ירשמו למסחר בבורסה גם יתר ניירות הערך שהונפקו למשקיעים בחברה (215) שהזרימו כסף לאיתם במסגרת מיתארים שפירסמה.

תושבות קיבלה אורכה לממש זכייתה במיכרז בגבעתיים

חברת תושבות קיבלה ממינהל מקרקעי ישראל אורכה עד 18 ביולי השנה לממש את זכייתה במיכרז לחכירת שטח קרקע בן כ־6 דונם לבנייה בגבעת הכרם בגבעתיים, תמורת סכום של כ־6 מיליון דולר.

מינהל מקרקעי ישראל קיבל עד כה מחברת תושבות 100 אלף דולר בלבד וביקש לבטל את זכייתה של החברה במיכרז.

להסכם פשרה שהושג בין חברת תושבות לבין מינהל מקרקעי ישראל ניתן אתמול תוקף של פסק דין על ידי שופט בית המשפט המחוזי בתל־אביב, שאול אלוני. חברת תושבות התחייבה לשלם למינהל מקרקעי ישראל את מלוא הסכום שנקבע בתנאי המיכרז, בתוספת הפרשי הצמדה למדד המחירים לצרכן מ־17 באפריל ועד ליום התשלום.

על השטח שבו זכתה חברת תושבות במיכרז היא מתכננת לבנות 114 דירות ועשרות בתי עסק ומשרדים. **מרדכי אלקן**

במלאת חמש שנים לנפילתו של
בננו היקר
סגן
יוחי גבע
ז"ל
נעלה לקברו ונתייחד עם זכרו בחלקה הצבאית, חיפה, ביום חמישי, כ"א בסיון תשמ"ז, 18.6.87, בשעה 17.30 אחה"צ.
המשפחה

כואבים ודואבים את מותה של יקירתנו
יפה כספי
אלמנת אריה ז"ל
הלוויה תתקיים היום, יום שלישי, י"ט בסיון תשמ"ז (16.6.87), אחה"צ.
פרטים על מועד הלוויה בטלפון
04־669560
המשפחה

המועצה המקומית ראש־העין
הזמנה לקבלת הצעות
המועצה המקומית ראש־העין מזמינה בזאת הצעות של קבלנים המעוניינים להכלל ברשימת הקבלנים והספקים למכרזי זוטא שיפורסמו ע"י המועצה.
קבלנים המעוניינים להציע הצעותיהם יגישו בקשותיהם עד תאריך 30.6.87 שעה 12.00 למזכירות המועצה, רח' שבזי 7 ראש־העין, מיקוד 40800.
יגאל יוסף
ראש המועצה

קבלת מודעות אבל
24 שעות ביממה
מודיעין 03-383838

במלאת 17 שנה לנפילתו של יקירנו

אפרים תשובה
הי"ד

תתקיים אזכרה על קברו ביום חמישי, כ"א בסיון תשמ"ז 18.6.87, בשעה 5.00 אחה"צ, בבית העלמין במושב חצב.

המשפחה

מחר, יום רביעי, כ' בסיון תשמ"ז (17.6.87) ימלאו 39 שנים לנפילת אחינו, גיסנו ודודנו האהוב

סגן איסר ברסקי
ז"ל

נפקוד את קברו בחלקה הצבאית של בית העלמין בנחלת יצחק בשעה 6 אחר־הצהריים.

משפחות: ז"ק
קראוס
רוזנטל

בצער רב אנו מודיעים על פטירתו של בעלי, אבינו, אחינו וסבנו היקר באדם

שלמה (מוניו) פליישר

ההלוויה תתקיים היום, יום שלישי, י"ט בסיון תשמ"ז, 16.6.87, בשעה 12,30 בצהריים, בבית העלמין "הדרום" בגבול חולון בת־ים.
נפגשים ליד השער הראשי

אבלים: אשתו: אסתר
בתו וחתנו: אירית ואהוד דרבסקי
בתו: יוספה
נכדותיו: איילת, מירב ומיכל
אחיותיו וכל בני המשפחה

במלאת שנתיים לאסון צומת הבונים
נזכור את יקירינו

עודד אגמון ז"ל
מיטל גיני ז"ל
אסתר גץ ז"ל
ערן דהרי ז"ל
אורית הרשברג ז"ל
דביר ורובל ז"ל
צחי חבשה ז"ל
תמיר טסה ז"ל
שרונה כברה ז"ל
יאירה כהן ז"ל
סיגלית כהן ז"ל
יוסי לוי ז"ל
לילי מזרחי ז"ל
שלמה מזרחי ז"ל
מירב מנדלוביץ ז"ל
שלי מנדלוביץ ז"ל
ליאת סיני ז"ל
פלורין פלנציאנו ז"ל
ליאורה צרפתי ז"ל
אייל שאטי ז"ל
אמיר שחר ז"ל

נעלה לקברם ונתייחד עם זכרם, ביום ששי, כ"ב בסיון תשמ"ז, 19.6.87, בשעה 12.30, בבית העלמין סגולה בפתח־תקוה.

המשפחות

במלאת שלושים למותו של חברנו

משה הס ז"ל

נעלה לקברו ביום חמישי, כ"א בסיון תשמ"ז 18.6.87 בשעה 16.00.
המשפחה
ובית שדה נחום

ברוך דיין האמת
נפלה עטרת ראשנו
הננו מודיעים בצער רב על פטירתו של אבינו, אחינו וסבנו היקר והישר באדם

ר' משה ב"ר נתן לסינגר ז"ל

הלוויה תתקיים היום, יום שלישי, י"ט בסיון תשמ"ז, 16.6.87, בשעה 4.00 אחה"צ, בבית העלמין שומרי שבת, זכרון מאיר, בני־ברק.
יושבים שבעה בבית המנוח, שדרות חן 55, תל־אביב

המתאבלים:
בנו: יוסף וזהבה
בתו: עדינה וישעיהו רונן
אחיו: שמעון וב"ב
אחותו: רבקה שטרן וב"ב
גיסו: מרדכי בינהקר וב"ב
גיסתו: לאה לסינגר וב"ב
הנכדים והנינים

חלפה שנה לפטירתה של יקירתנו הבלתי נשכחת

שרה סקרבניק
(פייפר) ז"ל

נעלה לקברה ונתיחד עם זיכרה, ביום חמישי, כ"א בסיון תשמ"ז, 18.6.87, בשעה 18.00 בבית העלמין החדש ברעננה (כפר נחמן). אוטובוס ייצא מרחבת היכל התרבות (בכניסה לחניון) בת"א בשעה 17.00.

המשפחה

בצער רב אנו מודיעים על פטירתו בטרם עת של בעלי, אבינו וסבנו היקר

פרופ' אדי רוזנברג

ההלוויה תתקיים מחר, יום רביעי, כ' בסיון תשמ"ז, 17.6.87, בשעה 11.30 לפנה"צ, בבית העלמין בסביון.

מאשה, אירית,
עדו, צביקה, סנדי
ונכדיו

לחברנו היקר ד"ר שמעון ובני ביתו

אתכם אנו באבלכם הכבד בהילקח מכם ללא עת הרעיה, האם הסבתא

נלי ז"ל

המשתתפים: משפחות: שרפמן, פלדמן, אחירון,
שטמלר, יונג, צימט, גוטקין,
פריאל, אקשטיין, נוימן, הראל

אוניברסיטת תל־אביב
הפקולטה לרפואה
הפקולטה למדעי הרוח

אבלים על מותו הפתאומי של

פרופ' אדי רוזנברג

לשעבר ראש החוג לפסיכותרפיה, חבר סגל החוג לפסיכולוגיה מורה, מדריך וחבר אהוב.

לפרטים נא להתקשר לטלפון: 417175

בצער רב אנו מודיעים על פטירתו של

אברהם פתאל

הלוויה תתקיים היום, יום שלישי, י"ט בסיון תשמ"ז, 16.6.87, בשעה 1.30, בבית העלמין בקרית־שאול.

אבלים
בניו: יהודה ויוסף פתאל וב"ב
בנותיו: יהודית הלל וב"ב
אילנה עיני וב"ב
אחיו ואחותו

בס"ד
ביום השנה החמישי לנפילת בננו

סגן עופר שטרנברג הי"ד
במבצע שלי"ג בלבנון

נתייחד עם זכרו, ביום חמישי, כ"א בסיון תשמ"ז (18.6.87) בשעה 16.00 בחלקה הצבאית שבחוף הכרמל, חיפה.
הסעה מרחבת ביהכ"נ "אליהו הנביא", שד' סיני, אחוזה, בשעה 15.30.
הרב יהושע יגל שליט"א, יתן שיעור לעילוי נשמת תלמידו בביהכ"נ "אליהו הנביא" בשעה 17.00.

ההורים השכולים: יפה ומשה שטרנברג

בצער רב אנו מודיעים
על פטירתו של אהובנו

אריה (הרי) גורניק
ז"ל

הלוויה התקיימה אתמול, י"ח בסיון תשמ"ז, 15.6.87.

אשתו: בלה (קליין) גורניק
אחותו: פריצי רבינוביץ
יושבים שבעה בשכונת ניות 46, ירושלים

בצער רב אנו מודיעים על פטירתה של אמי, חמותי, אחותי וסבתנו היקרה

מינה פוירשטיין

ההלוויה תתקיים היום, יום שלישי, י"ט בסיון תשמ"ז, 16.6.87 בשעה 1.45 אחה"צ, בבית העלמין "הדרום" בגבול חולון בת־ים.
נפגשים ליד השער הראשי.

המשפחה המתאבלת

בצער רב אנו מודיעים על פטירת יקירנו

יעקב בדר
סקדייגו – ארה"ב

יושבים שבעה בבית מרדכי בדר, רחוב תל־חי 2, ראשון לציון.

אשתו: זעפיה בדר
בתו: רעומה גפני וב"ב
בנו: אביב בדר וב"ב
בתו: דורית בדר
אביו: יצחק בדר
אחיו: אליהו בדר
אחיו: מרדכי בדר
ומשפחת גפני

סגן ראש הממשלה
ושר הבינוי והשיכון
מנכ"ל המשרד
הנהלת המשרד ועובדיו

משתתפים באבלו של
יהודה פתאל
על מות

אביו ז"ל

ב"ה
חמש שנים לנפילתו של יקירנו

סגן מאיר כהן הי"ד
במלחמת שלום הגליל

נעלה לקברו ביום חמישי, כ"א בסיון תשמ"ז, 18.6.87, בשעה 17.30, בהר הרצל, ירושלים.
לימוד לזכרו יתקיים באותו יום, אחרי תפילת ערבית, בבית המדרש ע"ש מאיר, רעננה.

חוה ועמרם כהן

במלאת שלושים לפטירתה של יקירתנו

אסתר פוטשניק
ז"ל

נעלה לקברה לגילוי המצבה ביום רביעי, 17.6.87, בשעה 4 אחה"צ.
נפגשים ע"י השער הישן, בבית העלמין "הדרום" בגבול חולון בת־ים.

המשפחות פוטשניק,
קוטין,
ספיר

במלאת שלושים לפטירתה של יקירתנו

הדסה גורביץ
ז"ל

תתקיים אזכרה ביום חמישי, כ"א בסיון תשמ"ז, 18.6.87, בשעה 16.00, בבית העלמין בקיבוץ יפעת.

המשפחה

בצער רב וביגון קודר אנו מודיעים
על פטירתה של אמנו וסבתנו היקרה

יהודית (אידה) אהרונוב

הלוויה תתקיים היום, יום שלישי, 16.6.87 בשעה 12.00 בצהריים בבית העלמין "הדרום" בגבול חולון בת־ים. נפגשים ליד השער החדש.

המתאבלים: אריה ונחמה אהרונוב
מאיר ומאירה אהרונוב
הנכדים והנינים

בצער רב אנו מודיעים על פטירתו ללא עת של בעלי, אבינו וסבנו היקר

מנחם סובל

הלוויה תתקיים היום, יום שלישי, י"ט בסיון תשמ"ז, 16.6.87, בשעה 14.00, בבית העלמין החדש בכפר־סמיר, חיפה.

המתאבלים:
אשתו: שרה
בניו: יאיר ומוטי
כלותיו: גבי ויהודית
ונכדותיו

במלאת שנתיים לפטירת יקירנו

זאב אריה גוטוטר ז"ל

נעלה לקברו ביום ה', כ"א סיון תשמ"ז 18.6.87. נפגשים ב־5.00 אחה"צ בשער הראשי של בית העלמין הדרום שבגבול חולון בת־ים.

המשפחה

ביום הזכרון הראשון לרעיתי האהובה ואחותי

גב' פפי שטיין (הניג) נ"ע

תתקיים האזכרה בבית העלמין סגולה בפתח־תקוה מחר, יום רביעי, 17.6.87, בשעה 18.00.

יוסף שטיין, פפד"מ – פריז
לאה לוי – באחוזת־יצחק
והמשפחה

לחברתנו
יוכבד רחמים

אתך באבלך על מות

אמך ז"ל

חבריך בביה"ס לכימיה
אוניברסיטת תל־אביב

למשפחת קורן
משתתפים באבלכם על מותה של

סימה קורן ז"ל

דיירי הבית וייצמן 64, קרית־מוצקין

לחיקה כהן והמשפחה

בהלקח ילדכם

חגי ז"ל

כואבים איתכם

חברותיך במחלקת כח אדם
בית חולים השרון

רשות השידור
לנעמי אטיאס (קלמן)
אתך באבלך הכבד על מות

אמך ז"ל

הנהלת רשות השידור
מוסדותיה ועובדיה.

לנורית והילדים
ולשורשים
סוכנות לבטוח בע"מ

אתכם ביגונכם בהלקח

משה קדוש ז"ל

דבורה ואליהו עמיר
עמירים בע"מ
ההנהלה וצוות העובדים
באר שבע

לאבי קמין
אתך באבלך על מות

אביך

מחיילי ומפקדי היחידה

לאמנון ערן
משתתפים באבלך הכבד על מות

אביך ז"ל

חבריך לעבודה

לשלמה וניצה אשכנזי
אתכם באבלכם על פטירת

בתכם ז"ל

עובדי משרד פיביך, אשכנזי ושות' רו"ח
ושולה עצמון

אוניברסיטת תל־אביב, הפקולטה למדעי הרוח, בית הספר להיסטוריה, החוג להיסטוריה כללית
אבלים על מותו ללא עת של פרופ'

שרל־יהודה בלוך
ז"ל

פרופ' להיסטוריה חדשה
ואחד מראשי אוניברסיטת תל־אביב
ומביעים תנחומים לאשתו ז'קלין

לברכה יניב

תנחומינו הכנים באבלך
במות עליך

אמך ז"ל

משפחת בי"ס
"יגאל־אלון" חולון

יוהי גבע
יפה כספי
הזמנה לקבלת הצעות
קבלת מודעות אבל 24 שעות ביממה 03-383838 מעריב

לא כל הישראלים ינפשו הקיץ בחוץ־לארץ

קיץ 1987 יהיה קיץ חם מבחינת נסיעות לחו"ל. עם זאת אומרים גורמי תיירות: הימים העליזים לא ישובו עוד.

מאת אורי גינוסך

אילת, כך הובטחנו באחרונה, מלאה בתיירות פנים. הנתון הזה מלמד שלא כל הישראלים ינפשו הקיץ בחו"ל. מקצתם יסתפקו בעיר הדרומית, שמחיריה היקרים הבריחו ממנה השנה את התיירים. קיץ 1987 עומד להיות קיץ חם, לא רק מבחינת מזג־האוויר, אלא גם מבחינת נסיעות לחו"ל, אבל כל הגורמים המעורים בענפי התיירות והתעופה דוחים על הסף כל "ספקולציה" בדבר יציאה המונית של קרוב ל־700 אלף ישראלים לחו"ל בקיץ הקרוב. הימים העליזים לא ישובו עוד. מוכנים להסתכן בהערכות על גידול מסויים של עד 20 אחוז במספר היוצאים, אין אפשרות מדוייקת להעריך כמה מתוכם הם טיילים ונופשים, שכן גם בנסיעות העיסקיות למיניהן חל גידול מסויים. הערכה זהירה קובעת, שבפועל, מתוך כלל היוצאים לחו"ל בחודשי הקיץ הבוערים אין מדובר בציבור של יותר מ־150 עד 200 אלף טיילים ונופשים.

קיץ 87 הוא קיץ עמוס לחברות התעופה. כולן מוסיפות טיסות, למעט אל־על שמטוסיה כורעים גם כך תחת נטל הטיסות, אך גם המתיחות עם הטייסים שהיתה באחרונה לא מבטיחה בינתיים טיסות תקינות. קשה למצוא כרטיסים בהתראה קצרה, בעיקר כאשר מדובר בקבוצות גדולות של נוסעים. לנוסע היחיד קל יותר.

קיץ 87 הוא קיץ שיש בו גידול בולט במספר הנוסעים שיצאו השנה לחו"ל בטיולים מאורגנים. מנמקים זאת בשערו הנמוך של הדולר, ההופך את הטיול באירופה ליקר, כאשר למסגרת הקבוצתית קל יותר לקבל הנחות ולהעניק מחירים זולים יותר יחסית. מנכ"ל חברת בוא ניסע מדבר גם על כספים שיצאו מקרנות ההשתלמות והופנו לאפיק זה. בסך הכל מוערכת כמות הנוסעים באמצעות טיולים מאורגנים בחודשי הקיץ בלא יותר מ־40 אלף איש.

קיץ 87 הוא קיץ שבו נוסעים יותר גם לאתרים חדשים כמו ארצות מזרח־אירופה וגם לטורקיה, אבל גם נוסעים הרבה לארצות המסורתיות באירופה וכן לארה"ב ולקנדה.

קיץ 87 הוא קיץ שבו קשה קצת להשיג ויזה לצרפת, מדינה שהנהיגה את הדרישה הזו רק לפני כשנה בעקבות גל של מעשי טרור בפאריס. בשגרירות צרפת בתל־אביב מתקשים לעמוד בקצב בקשת האשרות ולא פעם מקבלים היוצאים לשם את דרכונם עם החותמת המיוחלת רק 10 ימים לפני הטיסה.

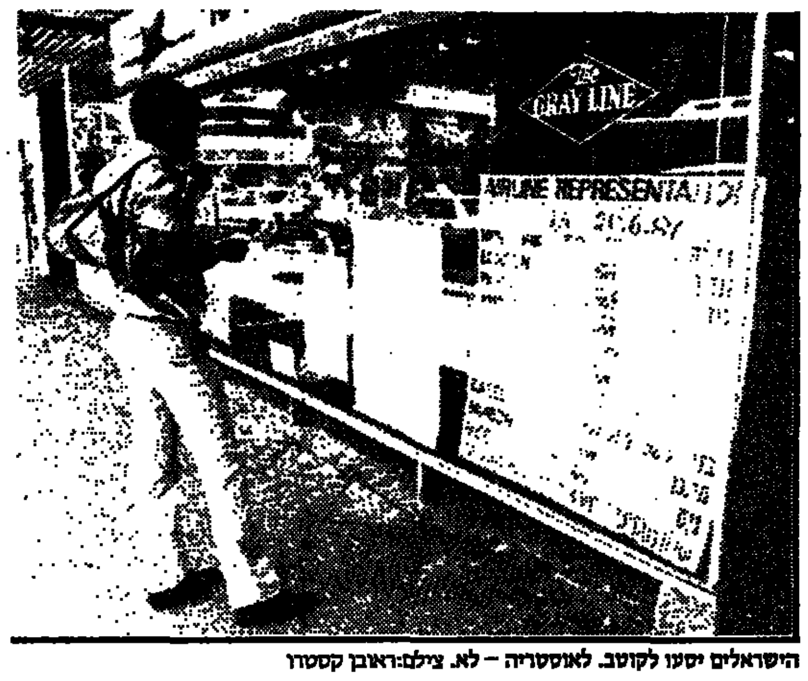

הישראלים יסעו לקוטב. לאוסטריה – לא. צילם: ראובן קסטרו

מקומות טיסה: באל על יש מקומות בטיסות, מי שימתין לרגע האחרון לא יקבל מקום באותה טיסה שבה הוא מעוניין ויצטרך להסתפק בתאריך חלופי. לא פעם צריך להסתפק בטיסות עם חניית ביניים. סוויסאייר הוסיפה טיסה שמינית, כלומר, לטיסה היומית בכל אחד מימי השבוע נוספה טיסה ביום ראשון אחר הצהריים. גידול במספר הנוסעים הורגש כבר בחודש ינואר. מדובר גם בנסיעות לנופש וגם בנסיעות עיסקיות. הקיץ מעריכים, שגם מחלקות ה"ביזנס" יהיו מלאות בטיסות. במחלקות הקבוצתיות קשה כבר להשיג מקומות ליולי ולאוגוסט. החברה מציעה לנוסעים לציריך ולפאריס, המבקשים מקום בהתראה קצרה להוסיף 90 דולר ולרכוש כרטיס לביזנס. אחד גם חלקת העסקים. בלופטהאנזה התפוסה גבוהה גם עקב כמות גדולה של תיירים מגרמניה הבאים לישראל. לחברה יש כיום 10 טיסות בשבוע מנמל התעופה בן גוריון, רובן מלאות. בחברה זו מגדירים את המצב במשפט: "אצל כולם יורד גשם". בארבעת החודשים הראשונים של השנה נרשם גידול של 15 אחוז במספר הנוסעים. זו גם המגמה להמשך השנה.

לאן מעיפים: באל על מדווחים על טיסות רבות לארה"ב ולקנדה. באירופה היעד המועדף הוא לונדון ואחריה פאריס, פרנקפורט ורומא. חברת הנסיעות דיזנהויז מטיסה השנה קבוצות לארה"ב והטיול הפופולרי הוא בן 33 יום. הטיול המבוקש באירופה הוא טיול אירופה הקלאסית – חמש מדינות ב־22 יום. עד 20 ביולי כל הטיולים מלאים. החברה תוציא הקיץ 120 קבוצות לעומת 60 בשנה שעברה. בסוויסאייר מדווחים על ביקוש לדירות־נופש ומכוניות להשכרה בשווייץ ואילו במשרד הנסיעות איפיד טורס שולחים השנה טיילים גם למזרח אירופה (פולין, הונגריה, יוגוסלאוויה ובולגריה). גם טורקיה הפכה יעד פופולרי. לארצות אירופה הקלאסיות יש היום נסיעות לתקופות זמן ארוכות יותר מן הרגיל. ה"להיטים" השנה: טיול של 30 יום לארה"ב, טיול של שבועיים לסקנדינאוויה. גם חברת בוא ניסע תסיע השנה קבוצות רבות לסקנדינאוויה גם במסלול הרגיל של 15 יום וגם במסלול הארוך של 21 יום כולל ביקור בקוטב. המחיר הגבוה יחסית – 2600 דולר לאדם אינו מרתיע כנראה. להיט נוסף של החברה הוא תוכניות הלימוד השונות באנגליה.

לאן לא נוסעים: הטיסות לדרום־אמריקה והמזרח הרחוק יחלו רק בספטמבר, אוקטובר. לא נוסעים השנה לאוסטריה. כן או לא ולדהיים, עובדה. שווייץ וגרמניה הם התחליף. בחברת לופטהאנזה אומרים שבגרמניה פופולאריים השנה אתרי המרפא, יש שבאים לאירועי תרבות בברלין ואנשי עסקים באים לירידים השנתיים המתקיימים בעיקר בערים מינכן ובדיסלדורף.

אשרות: יש צורך בויזה לספרד, לארה"ב, כאמור לצרפת וכמובן לארצות הגוש המזרחי. מי שיטוס לפורטוגל ישירות בטיסה של אל על לא יזדקק לאשרה. מי שיבקש להיכנס בדרך אחרת – יזדקק. אין כבר צורך בויזה לקנדה. מדינה נוספת הדורשת ויזה היא כמובן סין, מדינה שההתעניינות בה גבוהה לאחר שכמה וכמה ישראלים הצליחו לקבל אשרת־כניסה אליה. כל הנסיעות לסין הן "פרטיזניות" ועצמאיות. הסינים קופצים ופותחים את ידם לסירוגין ואין חוקיות בעניין.

מטבע חוץ: הגדלת ההקצבה "החוקית" של מטבע חוץ ל־2,000 דולר לא שינתה באופן מהותי את הרגלי הציבור בתחום זה. בבנקים ממשיכים לגבות היטל על מטבע־חוץ והציבור שאינו מעוניין לשלמו ממשיך "למשוך" כספים מן הבלטות, או שהוא רוכש אותם ללא קושי ובשער נמוך בשוק השחור. בבנקים מציינים, שהפעילות הנמוכה בתחום זה מתבטאת גם במשיכות מועטות של כסף באמצעות כרטיסי אשראי.

מס נסיעות: מאז ביטולו של ההיטל על הכרטיס חלה רגיעה בתחום הנסיונות לעקפו. הפתרונות הפופלריים של פעם, יציאות למצרים ורומניה הצטמצמו מאד.

מדדו שמלות ב"מארקס אנד ספנסר" והדרכון נעלם

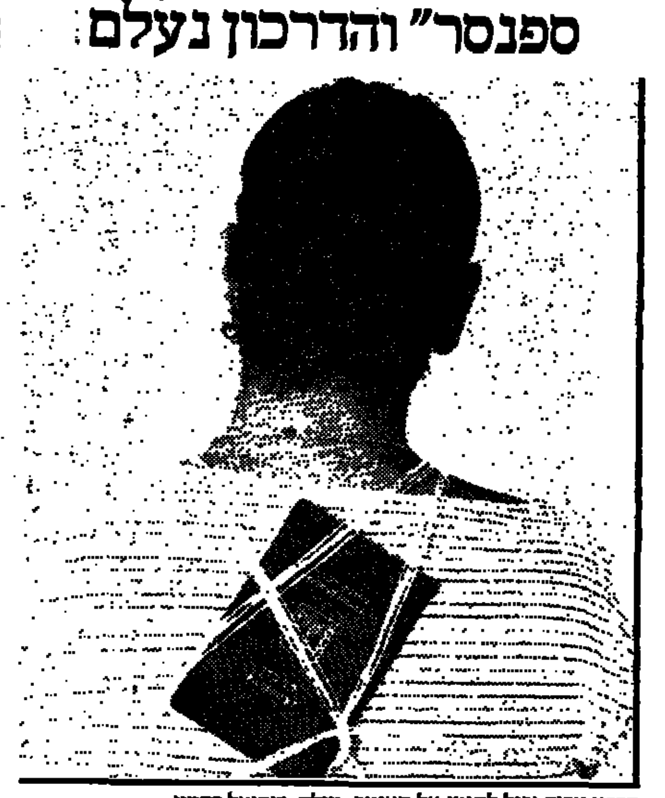
דרכון אבוד יכול להגיע אל האוייב. צילם: שמואל רחמני

מאת אינגה דויטשקרון

לישראלים היוצאים לחו"ל מומלץ להחביא את דרכוניהם צמוד לגוף. זאת עצתה של המחלקה הקונסולרית במשרד־החוץ בירושלים. למחלקה קטנה זו צפוייה עבודה רבה לקראת עונת הנסיעות הנפתחת בקרוב.

"כל אובדן של דרכון עלול להיות סיכון בטחוני לישראל", אומר מתי כהן, סגן מנהל המחלקה הקונסולרית. לכן, ממליצה המחלקה, כי גברים ילבשו מעילים, שבהם ניתן להחביא את הדרכון ביתר קלות. לנשים מומלץ לא לשאת את הדרכון בארנק. דרכון אבוד יכול להגיע אל האוייב, המעסיק מומחים לזיוף דרכונים. דרכון מזוייף יכול לאפשר כניסה של גורם עויין לישראל.

כהן, ששירת בעבר בקונסוליה הישראלית בלונדון, נזכר בנשים שמדדו שמלות ב"מארקס אנד ספנסר" וגילו כי דרכונן נעלם מהארנק שהניחו בסמוך. גם בחדרי המלון לא מומלץ להשאיר את הדרכון.

"אנחנו ממליצים לנסוע בקבוצות מאורגנות", אומר כהן. אם כספו נגנב (גם את הכסף כדאי לשמור צמוד לגוף) או אבד, הוא אומנם זכאי להלוואה קטנה מן הקונסוליה הישראלית המקומית שתאפשר לו להתקיים יום־יומיים, אך לא יותר מכך.

אלה הסבורים שאפשר להרוויח כסף בחו"ל – טועים. ראשית, הדבר אסור. שנית, במיוחד הצעירים והבלתי־מנוסים עלולים ליפול ל"ידיים לא טובות". ישראלים החיים בחו"ל ומבטיחים עזרה עלולים להתגלות כנוכלים, המבקשים לנצל את הישראלי התמים לעסקיהם האפלים. כך יכול הצעיר להסתבך גם עם המשטרה המקומית. "מתחיל הדרדור והכל מפני שאבד הכסף או שלא היה מלכתחילה די כסף לצאת לטיול". כהן מתכוון בדבריו לצעיר היוצא לחו"ל ללא כרטיס־טיסה חוזר בתקווה שירוויח את הכסף בחו"ל. בהתחלה הוא נסחף להתלהבות של קניות ומבזבז את כל כספו. "ואחר־כך מה?" שואל כהן. הוא מדבר מתוך היכרות אישית עם הנושא. כ־300 ישראלים יושבים כיום בבתי־כלא ברחבי העולם.

"אנחנו בתפקיד 24 שעות ביממה", מבהיר כהן, אם כי אין כל חוק המחייב אותם לכך. רוב המקרים מתרחשים בשבתות או בחגים. אפילו הוא משתתף בתורנויות, למרות היותו דתי, משום פיקוח־נפש. המצב דומה ב־80 הקונסוליות של ישראל בחו"ל. "כל כך הרבה דברים יכולים לקרות, נוסף על אובדן כסף או דרכון", הוא אומר. הוא מתכוון במיוחד לתאונות־דרכים הכרוכות באישפוז שיש לשלם עבורו. הקונסוליה הישראלית תסייע, "אבל לפעמים הסכומים הנדרשים עצומים ומתעוררים קשיי מימון".

אף כי עונת הקיץ היא עונת השיא בתיירות ישראל בחו"ל, זו דווקא גם העונה של חילופי המינויים. הדיפלומטיה הישראלית מתפקדת בצמידות לשנת הלימודים, כדי להתחשב בילדי המשפחה. לכן, במקום עשרה, יעבדו הקיץ ששה בלבד, ואילו הפקידים החדשים ייכנסו לתפקידם בסתיו.

"תארי לך, שמתוך מאות אלפי היוצאים לחו"ל רק אחוז אחד יפנו לנציגויות שלנו, וכל זאת נוסף על המשימות הקבועות שלנו", אומר כהן במשיכת־כתף ומוסיף: "זה המצב. את העבודה צריך לעשות. אין ברירה".

הישראלים אוהבים את מצרים בחורף, לא בקיץ

מאת שפי גבאי

רבבות תיירים מישראל פקדו בחורף האחרון את מצרים, במיוחד בחופשות הארוכות של חנוכה ופסח. רוב התיירים יצאו בחופשות אלה בשיירות ארוכות של אוטובוסים בחבילות־תיור עממיות שהציעו חברות הנסיעות בשיעור של 200 עד 300 דולר לאיש, לתקופות של שמונה עד עשרה ימים. אין ספק, שביטול מס־הנסיעות למצרים היה הגורם המרכזי שעודד את ההמונים, במיוחד השכבות העממיות במדינה, לנצל את ההזדמנות וליהנות מהאירוח היפה של העם המצרי. גורם נוסף הוא שמצרים, חרף מצבה הכלכלי הקשה, היא עדיין ארץ זולה מאוד לתיירים שיודעים לעמוד על המקח.

אולם השכנה הקרובה, שמעוניינת מאוד בתיירות הישראלית, חמה מאוד בקיץ. כך שהתורים של המוני הישראלים שהתדפקו בחודשי החורף על שערי הקונסוליה המצרית ברחוב בזל בתל־אביב לקבלת אשרת הכניסה תמורת 35 שקלים – פחתו עתה. חברות־הנסיעות כמו טיולי הגליל, שהיא חלוצת הנסיעות למצרים, דן טורס ואחרות שמפעילות קווי אוטובוסים קבועים, *מתבססות בחודשים הקרובים* בעיקר על תיירים זרים, יחידים וקבוצות, המבקשים לשלב את ביקורם בישראל עם ביקור במצרים. גם הישראלים נוסעים, אך לא הרבה. מצרים, מצידה, מבטיחה, שבעיית החום אינה נראה מאחר שבכל בתי־המלון, אפילו העממיים, המארחים תיירים וכן באוטובוסים ובמוניות המסיעים תיירים באישור הותקנו מזגני־אוויר. כך גם ברוב המזנונים, בתי־הקפה והמסעדות שבאתרי התיירות.

בעקבות יישומה של התוכנית הכלכלית החדשה במצרים הפכה השהות של התייר במצרים הרבה יותר זולה מאשר לפני חודש. הבנקים המצריים ממירים כיום רשמית שער של 100 דולר ב־217 לירות מצריות לעומת 136 לי"מ לפני שבועות אחדים, בעוד המחירים של מוצרים שונים קפאו כפי שהיו. *מצרים מקווה*, כי התאמת המטבע המצרי לסל המטבעות הבינלאומי עשויה להגביר את זרם התיירים אליה, שהסתכם בשנה האחרונה בכמיליון תיירים מכל רחבי העולם.

ישראלים מעטים ניצלו בקיץ שעבר את ביטול מס הנסיעות למצרים והם שילבו ארץ זו בתוך מסלוליהם הקיציים בעולם. מצרים אינה גובה מתיירים מס־נסיעות והללו יכולים להזמין בקהיר כרטיסי־טיסה לכל מקום בעולם. אולם שילוב כזה הוא בלתי־רצוי מהבחינה הבטחונית. אמנם ידועים כוחות הבטחון המצריים ביעילותם, אך היו דברים מעולם כאשר בשנתיים האחרונות נחטף מטוס של חברת־התעופה המצרית בידי גורמים פרו־לובים ונחטפה אניית הנופש האיטלקית "אכילה לאורו" בעת הפלגתה מאלכסנדריה.

בנק דיסקונט לישראל בע"מ

תמצית מאזן מאוחד
ליום 31 במרס 1987
מותאם להשפעת האינפלציה לפי מדד מרס 1987 (באלפי ש"ח)

מבוקר 31.12.86		לא מבוקר 31.3.87
2,294,667	מזומנים בקופה ופקדונות בבנקים מרכזיים	2,499,856
5,250,833	פקדונות בבנקים	5,308,011
675,586	אגרות חוב להשקעה	724,415
138,238	מניות להשקעה	140,970
764,165	ניירות ערך למסחר	671,363
4,324,466	הלוואות לממשלה	4,194,269
5,600,576	הלוואות לציבור	5,992,418
365,477	בנינים וציוד	358,203
191,609	נכסים אחרים	245,463
19,605,607	סה"כ	20,134,968
14,377,422	פקדונות הציבור	14,796,553
548,135	פקדונות מבנקים	575,345
1,782,827	פקדונות למתן הלוואות	1,819,961
2,024,524	אגרות חוב, שטרי התחייבות ושטרי הון שאינם ניתנים להמרה	1,959,030
68,132	התחייבויות אחרות	145,560
18,801,040	סה"כ התחייבויות	19,296,449
90,444	זכויות בעלי מניות חיצוניים	96,732
714,123	הון עצמי	741,787
19,605,607	סה"כ	20,134,968

הדו"חות הכספיים נערכו לפי אותם כללי חשבונאות שלפיהם נערכו הדו"חות הכספיים המבוקרים ליום 31 בדצמבר 1986.

תמצית דו"ח רווח והפסד מאוחד
לרבעון שנסתיים ביום 31 במרס 1987
מותאם להשפעת האינפלציה (לא מבוקר)
לפי מדד מרס 1987 (באלפי ש"ח)

	31.3.87
רווח מפעולות רגילות לפני מסים	38,280
הפרשה למסים על הרווח מפעולות רגילות	20,392
רווח מפעולות רגילות לאחר מסים	17,888
חלקו של הבנק ברווח בלתי מחולק של חברות מסונפות	2,875
רווח נקי לפני חלקם של בעלי מניות חיצוניים	20,763
חלקם של בעלי מניות חיצוניים	3,557
רווח נקי	17,206

דו"ח מאוחד על השינויים בהון העצמי
לרבעון שנסתיים ביום 31 במרס 1987
מותאם להשפעת האינפלציה (לא מבוקר)
לפי מדד מרס 1987 (באלפי ש"ח)

	הון וקרנות הון 31.3.87	עודפים (הפסדים)
יתרה לתחילת התקופה	769,080	(54,957)
רווח נקי בתקופה		17,206
הפרשים מתרגום דו"חות כספיים		10,549
ריבית על התחייבויות הכלולות בהון העצמי		(91)
הון עצמי לסוף התקופה	769,080	(27,293)

העודפים לסוף התקופה כוללים הפרשים מתרגום דו"חות כספיים של שלוחות בחו"ל בסך (8,534 אלפי ש"ח).

קוקטייל יפאני
להקת "סנקאי"

קוקטייל יפאני בישראל ללהקת "סנקאי ג'וקו"

שגריר יפאן בישראל קויטשי צוצומי (מימין) ואשתו (במרכז) ערכו אתמול בביתם בהרצליה פיתוח קבלת פנים לכבוד להקת סנקאי ג'וקו, שבאה להופעות בישראל. בין המוזמנים היו בוגרי לימוד השפה היפאנית הנערך דרך קבע בשגרירות יפאן, אנשי תרבות מישראל וחברי אגודת ידידות ישראל־יפאן. משמאל: כוריאוגרף הלהקה. כתבה אינה דויטשקרון, צילם נאור רהב

חיוך דו־ממדי

אמנות ויחסים בינלאומיים העסיקו השבוע את שר החוץ שמעון פרס בשיחה שקיים בלשכתו עם שר הבטחון של נורווגיה, יוהן יורגן הולסט.

האורח ביקש לשמוע מפרס על מצב היחסים בין ישראל לברית המועצות.

הסביר לו פרס: "המצב דומה לביקור במוזיאון כאשר אתה עומד מול תמונה ליזה, המחייכת מכל כיוון. אך לא ברור מה מסתתר מאחורי החיוך..."

התעניין הולסט: "החיוך הוא משני הכיוונים?"

פרס: "אנחנו המבקרים, הם הציירים והמציגים".

קבע האורח הנורווגי: "אבל גם לחיוך יש כמובן משמעות".

שר החוץ סיכם: "אומנותית – ודאי. אבל פוליטית – לא ברור..."

הצלחה בווינה

קיפניס

בימים אלה שב מוינה הצייר עמנואל קיפניס, לאחר שהציג שם, ב"ארמון פנטר", במשך כחודש תערוכה של 120 אקוורלים מנופי הארץ.

קיפניס מרבה להשתמש בצבעים כהים, דלוק על אדום זועק, ומאוד בעניין של קונטרסטים חזקים, שזכו לאהדה בוינה.

על כך אומר הצייר: "זהו נסיוני לבטא רוד־שי־לב סוערים ואי שקט, שמקורם בראייה מפוכחת של העולם". הוא טוען, כי צבעיו מורכבים מתערובת עשירה, בשהציור כיחידה מקבל את עיצובו מגוון אחיד המקרין חום.

מלבד תיק ציורים נושא עמו קיפניס, תיק של ייחוס ידוע ומכובד. אביו, הוא הצייר והפובליציסט אביגדור קיפניס. דודו הוא סופר הילדים הנודע לוין קיפניס.

מתנה מפוספסת

שריר

רצון טוב היה לו לדרשר אברהם שריר (תיירות ומשפטים), כאשר ארח בלשכתו את ראש עירית שטוטגארט, מנפרד רומל, בנו של הפילדמרשל הידוע.

שריר בגינוני נחמדות לאורח אמר: שמעתי מפי גדעון פת שאתה מעשן מקטורת, לכן הכנתי לך מתנה מקורית...מקטורת חדשה.

רומל נבוך מעט, הפתיע את שריר בהצהרה: זה אציל מאוד מצדך, אך אני חייב לאכזב אותך, הפסקתי לעשן.

שריר: ???

רומל: העישון הפך להרגל יקר מדי עבורי. הסכומים שנאלצתי לשלם לרופא השיניים שלי הרחיקו אותי מהר מאוד מעישון המקטרת. אולי תנחם בעובדה שתוכל להעביר את המקטורת לסמי. הוא עדיין מעשן.

פרח למשוררת

יום ראשון עשר בערב. המקום – מסעדת "הבית" בתל־אביב. בפתח, צלמי וידיאו עם מסרטות־ענק, מוקיון ומוקיונית חביבים שמחלקים פרחים לנכנסים לחגוג עם ציפי שחרור את פרסום ספר שיריה החדש.

בקהל יהושע בר־יוסף, יבי, שמואליק קראוס, אורי אבנרי אנשי ההוצאה לאור, והרבה חברים. שותים, תופסים ראש. כשהחבורה נראית תשושה ומסוטלת דיה, מגיחה מכיוון המטבח רקדנית־בטן שמפגינה את מכמניה לרקע שיריה של אום־כולתום. האורחים מבסוטים. מהעינטוזים או מהשילוב התרבותי? לא ברור.

האשה שאתו

לו סילבר, הרבה בעל בבית

המגרש הביתי – מיכל סילבר

"מחר, אחרי החגיגות, יהיה לי הרבה בעל לעצמי" אומרת מיכל, אשתו של לו סילבר, כוכב ההצדעה במשחק ההוקרה שיתקיים לכבודו ביד־אליהו.

מיכל רואה במשחק אקט של הבעת תודה על עשר שנות פעילות ספורטיביות בארץ – וכמובן, במכבי תל־אביב. לעומת זאת, בחייהם המשותפים לא מסתיים פרק. "לו פרש באופן מעשי לפני שנתיים, ואז התמודדתי עם הפרישה. זה היה מעבר קשה – מבעל עסוק וטרוד ומהרבה לילות בהם לו היה נשאר ללון בחוץ, להרבה בעל בבית, כל לילה".

באותה תקופה עברו גם לארצות־הברית, מולדתו של לו. מעבר זה הקשה על מיכל, שלדבריה נאלצה לחפש עבודה, להחליף חברים וללמוד להסתדר במגרש הביתי של בעלה – מגרש חוץ שלה.

אחרי המשחק, כשייגמרו החגיגות סביבם, ישובו לארה"ב, לפחות לשנים מספר. לו יעבוד בעריכת דין במשרד עורכי דין בניו־יורק. מיכל תנסה שוב להסתגל. "יש לי החיים שלי, העשיות שלי, אני מכבדת את הפרטיות שלי, ולכן – מתוך כבוד לרצונות הפרטיים של לו – החזקתי מעמד במשך כל השנים האלה".

עכשיו יהיו ללו סילבר חיים יותר שקטים ולמיכל יהיה הרבה זמן לחשוב על השנים המפורסמות, אולי אפילו להתגעגע אליהן.

מעריב פנאי

בעית המותן, העז והעץ

באחת הוועדות הממשלתיות הבכירות הבודקות את עתידו של השרות הצבורי, בראשותו של חיים קובוסקי, לשעבר מנכ"ל משרד הפנים, התנהל דיון סוער.

המשתתפים התקשו להגדיר מה בדיוק בעיותו של שרות המדינה. אחד הנוכחים, צעיר, ושנון, נחפז להגדיר: המותן, העז והעץ.

לתמיהת היושבים הסביר: יורים מהמותן, מכניסים עזים ועולים על עץ שלא יודעים איך לרדת ממנו.

כך, בתמצית אבחנת כל הלקויים.

זכות הוויתור

סגן נשיא סלוואדור מר פרמנט ביקר בשבוע שעבר בישראל.

בערב האחרון לביקורו היה פרמנט אורחו של חוני מילוא.

מילוא מצא מכנה משותף בינו לבין סגן הנשיא האורח, גם פרמנט שמש שר הפנים בארצו. מתפקיד זה המשיך לתפקיד שר החוץ, וממנו לסגנות הנשיא. המארח ציין באזני אורחו, כי יראה אף הוא בעין יפה התקדמות ממשרד הפנים למשרד החוץ.

על תפקיד סגן הנשיא, לעומת זאת, הוא מוכן לוותר.

בעריכת רחל פרימור

משרד העבודה והרווחה - מרכז ההכוונה לערי הפתוח להתיישבות • משרד הבינוי והשיכון - מנהל הגליל • שרות התעסוקה • משרד החינוך והתרבות - היחידה לדיור ומנהלים • משרד התעשיה והמסחר • משרד הבטחון - היחידה להכוונת חיילים משוחררים • עיריית עפולה • עיריית נצרת עילית • המועצה המקומית מגדל העמק • עמידר • עמיגור • שכון עובדים רסקו • שיכון ופתוח • "אשדר" • חברת "עריס" • אחים שרבט • יעקב הרשקוביץ • שבה את ברי • מפעלי התעשיה

מרכז ההכוונה לערי הפתוח בשיתוף הגורמים המאכלסים, הרשויות המקומיות, משרדי הממשלה השונים והמעסיקים פותחים במבצע אכלוס בעפולה, נצרת עילית ומגדל העמק.

מתי שילמת בפעם האחרונה

75 ש"ח

שכ"ח לדירת 3 חדרים

עפולה • נצרת עילית • מגדל העמק

מציעות לך • איכות חיים גבוהה • שפע הצעות עבודה • ודיור זול

דיור

- סיוע מוגדל לרכישה, של משרד הבינוי והשיכון החל מ־1/6/87.
- דיור ברכישה - דירות חדשות בנות 2, 3, 4, 5 חדרים במחיר החל מ־23,000$ (לא כולל מע"מ והצמדות) ע"פי הקריטריונים של משרד הבינוי והשיכון (הנחות מיוחדות בתקופת המבצע).
- דיור בשכירות מסובסדת ב־3 חדרים כ־75 שקל לחודש.
- אפשרות לקבלת דירות חדשות בשכירות עם אופציה לרכישה בתוך שנה.
- שיפוץ מלא לדירות בשכירות של "עמידר" ו"עמיגור".
- מגרשים לבניה במסגרת תכנית "בנה ביתך".
- פטור כמעט מלא ממס רכישה לרוכשי דירה ראשונה.

תעסוקה

בעפולה: בתעשיה - תדיראן, תנובה תל יוסף, אחים שרבט, הוליס, תגלה, הנדסת דפוס, יעקב הרשקוביץ, קיסילוק. בשרותים - עיריה, משרדי ממשלה, ביה"ח.

בנצרת עילית: בתעשיה - תעשיות רכב בע"מ, חברת נצרת למטמנקים (נצ) אחים יהוסקי.

במגדל העמק: בתעשיה - ניליט, סטרפלסט, פ.ס.י., סי.אי., הלנה רובינשטיין, ק.ל.א.

דרושים בתעשיה

מהנדסי מכונות, מהנדסי יצור, מהנדסי חשמל, מהנדסי מזון, מהנדסי כימיה, מהנדס עיר (אדריכל), מלונאות (מלצרות, קבלה, טבחות, חדרנות), מרכיבות/מלחימות, אורגות, מהנדס תוכנה, טכנאי/הנדסאי יצור, טכנאי/הנדסאי כימיה, טכנאי/הנדסאי בקרה ממוחשב ואוטומציה, טכנאי/הנדסאי אלקטרוניקה, טכנאי מכונות (קירור), הנדסאי/טכנאי מים, טכנולוג מזון, הנדסאי מתכת, טכנאי מיזוג אויר.

טכנאי קירור, מנהלי חשבונות, טכנאים (רכב, אחזקה), מלגזנים, בנאים (בניין וריהוט), חרטים, מסגרים, כרסמים, רתכים (ארגונוס, ארגון, אוטוגן), מבלטים (מתכת, פלסטיקה), עובדי אלומיניום, טכנאי אחזקה (מכונות סריגה), ביקורת טיב, מנהל מחסן, תפחין, מנתח מערכות, חשמלאי תעשיה, טורנים, עובדי עור.

תופרות, עובדי דפוס (אופסט, מעבדה פוטוליטו, מונוטייפ), עובדי יצור (פלסטיק, מתכת, טכסטיל ועוד), מסגלות לקשישים, טבחים, מפעילים, מנהלי עבודה, צבעי רכב ומתכת, פחחי רכב, קניין, מהנדס ראשי, מרכיבי מכונות, לבורנטים, הנדסאי מוסמך, מנהל מפעל, פקידים, אחראי מחלקות (הדרכה, אריזה, אחזקה), מפעיל מחשב, מנהלי משמרות לייצור.

דרושים בחינוך

אנגלית, חשמל, אלקטרוניקה, מזכירות ומינהל, ספרות, מוסיקה, פסיכולוגיה, כימיה, ביולוגיה, עובד סוציאלי לטיפול בקשיש, מדריך חינוכי לנוער, רכז לסטודנטים (אקדמאי), גיאוגרפיה, היסטוריה, ביולוגיה, שרטוט בניין, מכניקה, מחשבים.

- למורים ועובדי הרווחה העוברים לעפולה, נצרת עילית ומגדל העמק מובטחות הטבות, מענקים ותמריצים מיוחדים.
- בערים עפולה, נצרת עילית ומגדל העמק מצויות מערכות חינוך ענפות הכוללות מעונות, גנים, גני ילדים, בתי־ספר יסודיים ואזוריים ותיכוניים, מרכזיות פדגוגיות, שירות פסיכולוגי לבתי ספר ועוד.
- קיימים שירותי בריאות מקיפים הכוללים מרפאות של קופות חולים שונות, בי"ח מרכזי, שרותים רפואיים לבתי הספר, מרפאות שיניים וכו'.
- קיימות מערכות שירותים ענפות הכוללות משרדי ממשלה ובתי משפט, שירותי תחבורה ציבורית נוחים מאוד לכל חלקי הארץ.
- היישובים שוכנים על פסגות הרי הגליל התחתון ומשקיפים בנוף הררי בריא ונוף מרהיב.

פרטים וקבלת קהל — ת"א - באולם "בני ברית" רח' קפלן 10, ביום א' כ"ד בסיון תשמ"ז 21.6.87 בין השעות 19.00-14.00
בחיפה - באולם "ביתנו" רח' ירושלים 29, ביום ג' כ"ו בסיון תשמ"ז 23.6.87 בין השעות 19.00-15.00
כמו כן ניתן לפנות למשרדי מרכז ההכוונה לערי פיתוח בת"א טל. 659822, 650139, ובחיפה טל. 04-674435/6

המזל היומי שלך

תאומים
21 במאי-20 ביוני
סמוך היום על היוזמה שלך ועל יכולתך לקדם את הקריירה שלך. לא תוכל לסמוך על שיתוף פעולה מצד אחרים, אך למרות הכל תצליח.

סרטן
21 ביוני-22 ביולי
שמור על רמת ציפיות גבוהה ואל תתפשר, גם אם זה לא קל. נצל כל פגישה לקידום עניניך. תוכניות חופשת הקיץ משתנות.

אריה
21 ביולי-22 באוגוסט
שיחות פרטיות מסייעות לקידום עסקיך. זה הזמן לחקור לעמק סיכויים של פרויקט חשוב. אינך מקדיש די פנאי לפעילות חברתית.

בתולה
23 באוגוסט-22 בספטמבר
דאגה במשפחה תעיק על בני זוג. לשניכם לא יזיק להרבות במפגשים חברתיים. קבלו הזמנות מידידים. שנו הרגלי בילוי.

מאזניים
23 בספטמבר-22 באוקטובר
למרות שהקריירה היא מרכז עולמך, יש מקום לפיתוח צדדים אחרים באישיות. המשך להיות עסוק, תובעני ושאפתן.

עקרב
23 באוקטובר-21 בנובמבר
דאגה כספית מטרידה אותך, אבל אתה לא מוותר על בילוי טוב חברת ידידים. זה הזמן לפתח כישורים יצירתיים. היזהר מבזבוזים.

קשת
22 בנובמבר-21 בדצמבר
זהירות וספקנות עלולים לחסום את התקדמותך. התחל בפרויקט שתכננת ותראה שאתה מסוגל להגיע רחוק. אל תדחה החלטה חשובה.

גדי
22 בדצמבר-19 בינואר
אל תשמור על עינים בלב, אחרת תסבול עצירות...אם מדברים על בעיות, הן נשמעות פחות חמורות. למד לשתף פעולה.

דלי
20 בינואר-18 בפברואר
זה לא הזמן המתאים לבקש כסף אלא לעשות אותו. אם תקדיש את כל מרצך לעבודה תגלה שאתה מסוגל להרוס רבות.

דגים
19 בפברואר-20 במרץ
יש מספר דברים מעבר לשליטתך. בענין הקריירה המובטחת תצטרך להתאזר בסבלנות. עניים מסתדרים עבורך, אבל לאט!

טלה
21 במרץ-19 באפריל
במקום להתלבט בבעיה, בדוק כיצד אפשר לפתור אותה מעשית. בעניני הבית יש צורך לקבל החלטות בקרוב.

שור
20 באפריל-20 במאי
יש לך אור ירוק להתבטא ולקחת חלק בפעילויות חברתיות. אולם ידידים לא יתמכו במצוקה בשעת צרה. סמוך רק על עצמך.

הכי משתלם לגרד חיש־גד

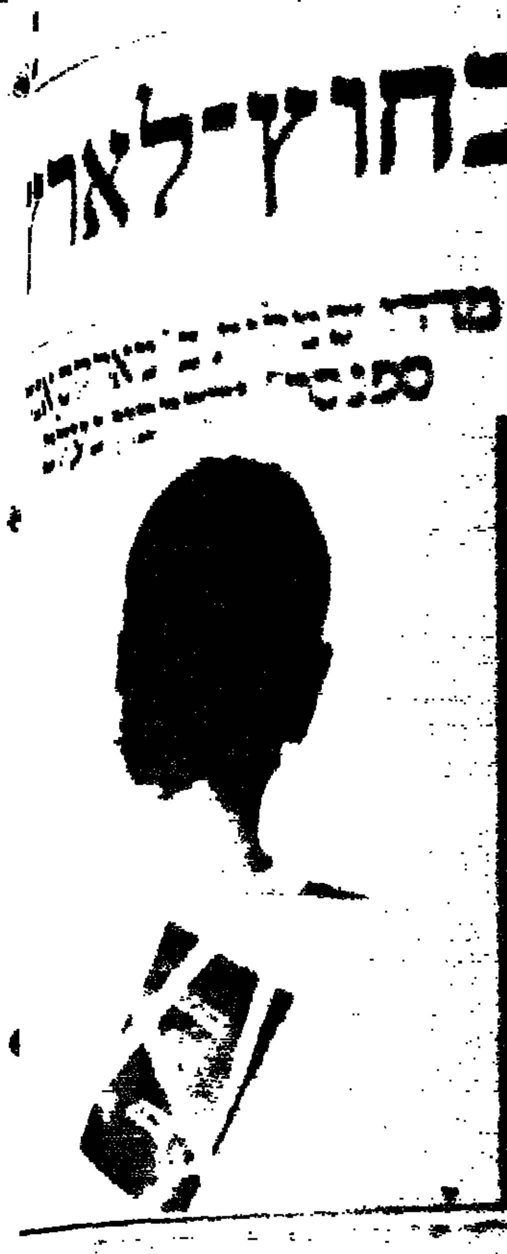

אתגר לאמהות

מעריב

אתגר לאמהות

כיצד לעזור לילד בקידומו והשגיו החינוכיים - על כך למדו אמהות בסדנה בינלאומית של פרוייקט "אתגר", שנערכה בירושלים

מאת זהבה שכנאי

"בחיים פעם מנצחים ופעם מפסידים. פעם אמא מנצחת ופעם מפסידה", אומרת אם לשבעה ילדים המשתתפת בפרוייקט "האתגר" למנחת הקבוצה ולמשתתפי הסדנה הבינלאומית, כשהיא משחקת עם הבן ומנצחת אותו, במסגרת הפרוייקט שנועד לקדם את הבן.

שעת בוקר בהתנ"ס "שטרן" בירושלים. מספר אמהות בורכות ילדים המשתתפות בפרוייקט "האתגר" – הדרכת/אמהות תיכנותית לגיל הרך – עוברות עם המנחה על חוברות בהן יש הדרכה מפורטת ומדורגת לפעילות בנושאי הגוף, הסביבה, הדרך בשילוב משחקים פשוטים, שירים קלילים, ציור וגזירה, עליהם תעבור אחר־כך האם יחד עם ילדה.

משתתפי הסדנה הבינלאומית, שהגיעו מארבע מדינות שונות: ארה"ב, דרום אפריקה, גרמניה והולנד, עוקבים בעזרת מנחות המכון לחקר הטיפוח בחינוך של האוניברסיטה העברית בירושלים אחר הדרכת האמהות, רושמים ושואלים.

גם גב' דבי פודסטר מהולנד מתלהבת מהתכנית, אותה היא מפעילה באמסטרדם עם קבוצות הורים הולנדיים וקבוצות מהגרים מתורכיה וסורינאם. "בהולנד", אומרת דבי, "משפחות בעלות רקע סוציו־אקונומי ירוד אינן דווקא משפחות מרובות ילדים". כבר בהולנד שמעה הרצאות מפי ד"ר אבימה לומברד מהמכון לחקר הטיפוח בחינוך באוניברסיטה העברית בירושלים ואמה של תכנית ה"אתגר" בארץ. יחד עמה התרשמו מהתכנית נציגי משרד החינוך ההולנדי והתכנית תורגמה מאנגלית להולנדית.

על התכנית ועל מטרתה אומרת ד"ר אבימה לומברד: "תכנית 'האתגר' היא תכנית הדרכה ביתית לאמהות ולילדים שבאה לשפר את סיכויי הילדים להצליח בביה"ס. התכנית נותנת לאם כלים ואמצעים בעזרתם היא יכולה להוות כוח עזר לילדה, בשנות לימודיו הראשונות, כשהנחת היסוד היא שאם לא עשתה דברים כאלה עד עתה זה לא נבע מחוסר ידע אלא מתוך חוסר אמונה ביכולתה. בסיוע התכנית שותפה האם לתהליך הלמידה, שומעת, תומכת ומסייעת להצלחה בראשית הדרך בביה"ס, עובדה הגוררת רצון להמשיך בלמידה".

בתכנית "האתגר" נעזרות היום כ־12.000 משפחות בכ־90 ישובים ברחבי הארץ, בהן נמצא כי סיכויי הילדים להצליח בלימודים נמוך ולהורות שלעתים השכלת ההורים מגיעה ל־11 שנות לימוד/ז.ש.).

התכנית מובנית ומדורגת לאחר שהותאמה בתחילה לגילאי 6־5־4 והורחבה לאחרונה גם לבני 3. בתכנית "האתגר" עובדות האמהות, לא אחת, עם מדריכות שכונתיות שעברו בעצמן את התכנית, בפיקוחן של מרכזות מקצועיות.

לדברי ד"ר אבימה לומברד, מחקרים מוכיחים שהתכנית משפרת הישגיו של הילד בביה"ס, גורמת להשארות במוסכת יותר במסגרת לימודית ומונעת העברתו לחינוך המיוחד. כמו כן מוכיחים המחקרים שחל שינוי בדימוי העצמי של אמהות אלה ובסיום התכנית הן ממשיכות לבקר במתנ"סים על מנת להרחיב השכלתן. לאחרונה מבוצעת התכנית גם בשכונת אבו־טור הערבית בירושלים.

על העובדה שבארצות רבות משתמשים היום בדגם הישראלי, שתורגם לשפות רבות, לקידומם של אוכלוסיות נחשלות, אומרת ד"ר אבימה לומברד: "יישומה של תכנית ישראלית בעולם מהווה את יחסי הציבור הטובים ביותר שאפשר לעשות. מבחינתי יש כאן שליחות כלשהי הן מהבחינה החינוכית והן מהבחינה הלאומית".

מה לובשות מזכירות בדרך לפיסגה

מאת יהודית חנוך

מה יגיד הבוס אם מנהלת הלשכה שלו תבוא לעבודה כמו בתצלומים שבעמודים אלה? האם היא מעדיף אותה אלגנטית או קצת פרובוקטיבית? האמריקאים עשו מבגדים של בכירות סיפור גדול ויש להם לא רק כללים ברורים, אפילו מחקרים וספרים ב"מה ללבוש בדרך לפסגה". בארץ כל אחת לובשת מה שבראש שלה ודי קשה למצוא בגדים מתאימים לקבוצה זו.

שלושים הנשים שסיימו בימים אלה את הקורס למזכירות בכירות של מכון "אידיאה", מיסודה של קבוצת "ואן ליר", שהשקיעה שלושה מיליון דולאר בפיתוח המכון והקורס, למדו לא רק לנהל משרד ממוחשב. גם איך לשפר את התדמית המקצועית שלהן.

כצ'ופר לסיום הקורס אירגנו להן תצוגת אופנה. אירינה שלמור, אשת יחסי־ציבור פרטה לכמה מעצבות אופנה וביקשה מהן להציג בגדים לנשות קריירה. רק מעטים מהבגדים שהן הציגו על הדוגמניות נראו כבגדים מתאימים לשעות העבודה. אולי, מפני שלא קל למצוא בגדים כאלה.

משום מה, רוב האנשים שעושים אופנה מעדיפים להתמקד בבגדים לנערות. אם הם חושבים על בגדים לבנות שלושים פלוס, אז בדרך כלל אלה בגדי־ערב. לכן הציגה כל מעצבת את האוסף שלה לבוקר, לערב וגם לנשף, שהרי למזכירה יש גם חיי חברה.

ענת לימון ויעל מעיין מ"ענרלה פינק", מתמקדות על בגדים בקו נקי ואיכותי, מכותנה ופשתן, לבנות עשרים פלוס. בדרך כלל מערכות שבנויות מחלקים בפסים או במשבצות ומאורינים חלקים שאפשר לשלב ביחד, בצבעים כמו בייג' ולבן, שחור אפור ולבן. מה שיפה אצלו זה שבבגד תמיד יש פרט קטן נחמד, שמשלים אותו כמו קריצת עיין שובבה. בחצאית רחבה, למשל, יש כפתור שמאפשר להרים צד אחד של המכפלת. מחירים, 300־50 ש"ח לפריט.

עדה ברודסקי מציעה לבכירות מערכות מודפסות מכותנה וויסקוזה עם הדפסים קטנים, במשחקים של פוזיטיב ונגטיב, בחולצה ובחצאית. החולצה, עם כריות גדולות בכתפיים בסגנון, שכבר הפך במעט ישראלי בלעדי ושעדיין מכבב אצלנו, למרות שבפאריס ובמילאנו כבר ירדו ממנו. מחירי הבגדים, 360־80 ש"ח לפריט.

מירה ברש מ"מועדון הכותנה" נאמנה לשם המסחרי שלה בבגדים מכותנה, חצאיות שחורות צרות, מכנסי־ברמודה, חולצניות שחושפות את המותניים, שמלות גדולות ונרחות. היא מצטמצמת בשחור ולבן. פשוט, נחמד וצעיר, אבל בסגנון שמתאים כמעט לכל גיל. מחירים, מ־150־80 ש"ח.

ליזה בוקר דראמאטית, בשמלות וחליפות חצי־חצי. כל צד בצבע אחר. שמלות צרות עם מקטורונים גדולים. מעט בגדים שאפשר ללבוש במשרד ולאחר שעות העבודה. מחירים, החל מ־300 ש"ח לפריט.

מה שבטוח זה שכדי להתלבש בהתאם לתפקיד צריכה מזכירה בכירה לקבל משכורת טובה.

כותנה בלבן ושחור. מה יגיד הבוס? ("ענרלה פינק")

לא בדיוק למזכירות בכירות ("ענרלה פינק")

מערכת בשני חלקים (עדה ברודסקי)

זה מה שיש

ספר ממוחשב

● לקראת שבוע הספר ניתן יהיה ל"השתתף" בספרים "אני ורוביס הרובוט" וכן ב"מחשבולדת ואני", שנכתבו על ידי אתי בירמן ועמי ברמר. ילדים שיבואו במהלך שבוע הספר לדוכן ההוצאה יוכלו לקבל במקום ספר ממוחשב וכל ילד יוכל להשתתף בעלילת הסיפור. באמצעות מחשב מיוחד ניתן לשבץ את שם הילד, שמות הוריו, חבריו, הגננת או המורה, שיהפכו את הסיפור להרפתקה אישית. המוצר ישווק ע"י חברת "גילרוי" בשיתוף עם הוצאת "מודן". המחיר: 19 ש"ח.

● **ספורט ודיאטה** – זה לא חדש. מועדוני הבריאות הם הלהיט מספר אחד. אבל בפעילות גופנית אין די. גם זה ידוע. במועדון הבריאות החדש של נמרוד דרייפוס ידאגו לשלב את שניהם. ספורט בצד דיאטה. אחרי שייפתח המועדון בבנין המגדלור, ברחוב בן־יהודה בת"א יוצעו לחבריו שירותיה של רות קרייצר־דביב, דיאטנית קלינית, שתייעץ בענייני תזונה נכונה, הורדה במשקל, וכן בדרכים להגברת היעילות בעבודה.

● **מצב הפנים** – מכון "קאר" לטיפוח היופי ועור הפנים חוגג 25 שנה. השבוע הוא פותח את שעריו לאחר שיפוצים ושכלולים. "מצב עור הפנים הוא סימפטום למצבה הפנימי של האשה", אומרת אווי דרור, מבעלות המכון, המתמחה בטיפול אישי לכל לקוחה, נותן טיפול מיוחד בפצעי אקנה, סדרת טיפולים לדחיית תהליך התקמטות עור הפנים והצ'ופר "יום של פינוק". המכון נמצא בה"א באייר 16, כבר המדינה. על כל קניה מעל 50 ש"ח מבטיח המכון חנייה חינם בחניון הסמוך של ביתלסין.

● **קפה במרפסת** – אינך מוכרח להתארח במלון המלך דוד בירושלים כדי לטעום מן המתוק המתוק שלו באווירה מיוחדת. החל מהשבוע יוכלו היושבים במרפסת המלון, הצופה אל העיר העתיקה ליהנות מליווי מוסיקלי של כלי נגינה שונים במחיר של לא יותר מ־8.25 ש"ח. תכנית אמנותית, כל יום, בין השעות 19:00 – 17:00.

ריקי ריבלין

מחר לכל המשפחה
סגנון

זוגות. סיפור הזוהר של יענקלה יעקובסון. רעייתו מריצה ומעריצה אותו. הצלחה אישית שקטה של הצגת היחיד שלו על מלחמת לבנון: "עוגת קדם". ● בילי מוסקונה־לרמן

ויוה איטליה. צלמי אופנה ישראל העובדים עם אופנאי מילאנו מספרים מה הולך שם בחוגי המקצוע, סגנון אחד של דוגמניות ואופנאים. ● יהודית חנוך

חשיפה. מיכאל דשא על כרי הדשא בביתו במושב שדמה. 45 שנה שולח ידו בכתיבה ובחקלאות. בעיסוק השני הוא רואה ברכה. ● נטע שדמי.

יחסים. "הוא לא מתאים לי" ו"מגיע לי משהו טוב יותר". ורק אתם נותרים בבדידותכם. ● רפי יעקובי.

אנשים. אז למה לא חנן בר־און? / הקריאה המדהימה של שמעון פרס / אייבי נתן בעד מאסר עולם / אביגדור קהלני מספר ומזמר. ● תמר אבידר.

● תודה להוספיס בתל־השומר ● איפור לבנות 40 פלוס ● המטבח היהודי של שמואליק כהן ● עצות סבתא מהימנות לגידול ילדים.

מעריב

תה נמס קר לקיץ
פומפדור

ספרית מעריב
קצין בכיר במילואים מגלה שבתו היחידה נעלמה בהשאירה רק סימני־דרך מסתוריים ומבולבלים...
רב־מכר!!
"בתו"
יורם קניוק במיטבו
★ על מסע החיפושים הנואש
★ על מערכת היחסים הסבוכה...
★ על רגע חשבון הנפש...
★ על חיי השקר...
בקש עכשיו בחנויות ובספרית מעריב
תל־אביב: דרך פ"ת 72א'
חיפה: בן־יהודה 29
באר־שבע: קק"ל 90
"ספרים מבית טוב" "ספרית מעריב"

משרד החינוך והתרבות
הלשכה להערכת תארים ודיפלומות מחו"ל
הודעה על שינוי נהלים באימות מסמכים ליוצאים לחו"ל
במגמה להקל על היוצאים לחו"ל בקבלת אימות חתימה על המסמכים ותעודות המעידים על השכלה, יאפשר משרד החינוך והתרבות החל בתאריך – 17.6.87 לקבל את אימות החתימות על המסמכים גם בלשכות המחוזיות של המשרד כמפורט להלן:
מחוז הצפון – רח' סנט לוקס 7, חיפה
מר עזרא לילה – חדר מס' 20, קומה ב', טלפון 04-562326
מר משה פלק – חדר מס' 20, קומה ב', טלפון 04-562323
קבלת קהל – כל יום מ־8.00-1.00
מחוז תל־אביב והמרכז – בית הדר דפנה, שד' שאול המלך 39, תל־אביב
גב' דיתה קרמר – חדר מס' 605, קומה ו', טלפון 03-5435438
מר יעקב פרשי – חדר מס' 507, קומה ה', טלפון 03-5435407
קבלת קהל – ימים ב' ו־ד' מ־10.00-12.30
מחוז הדרום – דרך הנשיאים, באר־שבע
גב' רות לגזיאל – חדר מס' 505, קומה ד', טלפון 057-663531
גב' רבקה מזרחי – חדר מס' 508, קומה ד', טלפון 057-663508
קבלת קהל – ימים ב' וה', מ־8.00 – 2.00
לשם אישרור חתימת נציג משרד החינוך והתרבות על המסמכים יש לפנות לאחר מכן אל המחלקה הקונסולרית, משרד החוץ, הקריה רוממה, ירושלים.

משרד החינוך והתרבות אגף הנוער
מילב
מרכז ישראל לקידום דרמה חינוכית ובימות חובבים בחסות משרד החינוך והתרבות – אגף הנוער
סדנאות שנתיות בדרמה חינוכית, דרמה יוצרנית ותיאטרון
למורים, עובדי נוער וקהילה ולמתעניינים בהדרכת דרמה ותיאטרון
בשנת תשמ"ח (אוקטובר־יוני) תתקיימנה סדנאות בנות חצי יום ויום שלם, אחת לשבוע בנושאים:
דרמה חינוכית, דרמה יוצרנית, משחק, בימוי, תיאטרון בובות, וידאו וטלוויזיה.
הלימודים מקנים גמול השתלמות ומתאימים למורים בשנת שבתון.
פרטים והרשמה במקומות הלימוד במרכזי ההדרכה:
תל־אביב – "ביכורי העיתים" רח' הפטמן 6 טל': 03-210028
חיפה – "בית רוטנברג" שד' הנשיא 77 טל': 04-389543
קלמניה – דואר בית ברל כפר־סבא 44905 טל': 052-25151 שלוחה 84
באר־שבע – המשה"ב ת.ד. 686 טל': 057-419210
יד־נתן – (ליד עכו) טל': 04-916264
ירושלים – במרכז נורית קציר טל': 02-247503
הרשמה ופרטים נוספים: מיל"ב, רחוב דיזנגוף 227, ת"א 63116.
טל': 03-5463598 24 שעות ביממה.

כתיבה המכונה ב־12 שעות בשיטה עיוורת
בי"ס למסחר "רימון"
תל־אביב, דיזנגוף 85, ☎ 281985

האם קראת כבר את
את
המגזין החדשי לאשה ולמשפחה

הנהג, עשה לך מנהג קבוע – קח עמך חייל לדרך

ספרית מעריב
מדוע פרצה מלחמת העולם השניה?
האם נפלה גרמניה קרבן למנהיג מטורף?
האם היה ביכולתן של בעלות הברית לסיים את המלחמה קודם?
מסקנות מפתיעות!
כל אלה ועוד ב־
סדרת ספרים חדשה ומרתקת בת 10 כרכים
פרי עטם של גדולי החוקרים
הופיעו עד כה 4 ספרים ראשונים בסדרה
בהוצאת מערכות, ההוצאה לאור משרד הבטחון, ספרית מעריב
בקש בחנויות ובספרית מעריב:
ת"א, דרך פ"ת 72א', טל. 03-332211
חיפה, בן־יהודה 29, טל. 04-523689
באר־שבע, קק"ל 90, טל. 057-74850
ספרים מבית טוב. ספרית מעריב

עיריית תל־אביב־יפו
מינהל החינוך, הנוער והתרבות
משרד החינוך והתרבות
המחלקה להשכלת מבוגרים
עירוני א' – תיכון ערב
נפתחה ההרשמה לשנת הלימודים תשמ"ח
★ הכנה ל־ זינות בגרות
★ כיתות ט'־י"ב
יעוץ והרשמה: תיכון "עירוני א'" ערב, רח' שפרינצק 4 ת"א (ליד בית מפעל הפיס). ב', ד', ה' בשעות 16.00 עד 21.00, טל. 216749, 256593

המרכז לקשרי תרבות, מדע ותיירות יפן–ישראל
רח' דובנוב 105, תל־אביב. 03-5461529, 03-440287
יפן והמזרח הרחוק
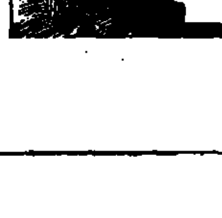
מחר יום ד' ה־17.6.87 תתקיים הרצאתו של פרופ' יעקב רז (בליווי שקופיות) על יפן
ההרצאה תתקיים בבית העיתונאים, רח' קפלן 4, ת"א בשעה 20.30. הציבור מוזמן.
ההרצאה מומלצת במיוחד למי שמעוניין לבקר או לטייל במזרח הרחוק.

מועדון מטיילי מעריב
לגלות עולם נסתר עם מדריכי נאות הככר
דרום אמריקה
המסלול המקיף
32 יום. אקוודור, פרו, בוליביה, ארגנטינה וברזיל 14.7, 22.9
המסלול האטלנטי
23 – 20 יום. לברזיל וארגנטינה. 30.7
לקבלת פרטים: טל. 03-439207 קרליבך 2 ת"א

ערב ערב

החאן רוצה להיות בית"ר ירושלים של התיאטרון

מאת אילנה באום

עמית גזית, המנהל האמנותי של תיאטרון החאן הירושלמי מזה חודשיים, חולם לראות אולם מלא, מראה אותו שכחו כאן מזמן וזכו ל"טעום" ממנו לאחרונה, כאשר הקומיקאים של תיאטרון "הקומפליסיטה" מאנגליה הופיעו על בימת החאן במסגרת פסטיוואל ישראל־ירושלים. "אולם מלא זה ההישג הגדול של התיאטרון. אני רוצה שהקהל שייצא מכאן ירגיש שבילה ערב מעניין ומרגש. אנחנו נשקיע מאמץ גדול כדי שהשחקנים יהיו טובים, שהמחזות המועלים כאן יהיו קומוניקטיביים, עם ערך ועם תפקידים טובים היוצרים הזדמנות ליצור אר־ סמבל. אני רוצה להיות בית"ר ירושלים בתיאטרון", אמר עמית גזית במסיבת עיתונאים אותה קיים החאן ביום ראשון.

כדי לשרת תפישת עולם זו גיבשו גזית ומנכ"ל החאן, דני אלטר, אסטרטגיה חדשה לשנה זו: כשינוי ראשון הוחלט להעלות כל עונה ששה מחזות (במקום ארבעה קודם). המחזות יוצגו במקביל בצמדים, כדי שהחאן יוכל לתמרן בשיבוץ לוח מופעים וגם להופיע מחוץ לחאן. הכוונה להגדיל לכל עונה (שנת תיאטרון) את מספר השחקנים משמונה ל־12. כל שחקן יודע מראש אלו תפקידים יגלם. כשחקני רכש להצגה אחת הביא גזית את עמוס לביא (ל"ציד העכברושים"), את גבי עמרני ושרי צדיאל ל"רופא בעל כורחו".

אסתר איזבצקי (ביצי) מונתה כבמאית הבית ותעזור לגזית בכל הקשור לעבודה האמנותית בחאן. הכוונה היא ליצור קשר עם הקהילה. לשם כך יקיים החאן חזרות והצגות הרצה במתנ"סים. על "ציד העכברושים" יעבדו בבית הספר לאמנויות שבשכונת מוסררה.

מפעל מנויים: תמורת 110 שקלים ניתן לרכוש מנוי פתוח לחלוטין (באיזו באיזה יום שרוצים) לשנתיים. המנוי מציע שמונה הפקות של החאן והנחה של חמישים אחוזים על כל מופע. התקציב של החאן לשנה זו 1.6 מיליון שקל, לעומת 820 אלף שקל אשתקד. המחזות המתוכננים לשנה הבאה:

- "ציד עכברושים" מאת טורייני. בימוי: דורית ירושלמי. שחקנים: עמוס לביא ואריילת מרגלית.
- "רופא בעל כורחו" למולייר. בימוי: דן רונן. שחקנים: גבי עמרני, שרי צדיאל, יהודה אלמגור, אודה מאירסון, גילי בן־אוזילו, אריה צ'רנר, זאב שצקי, אילן חזן.
- "אביב מתעורר" מאת וודקינד. בימוי: אסתר איזבצקי. שחקנים: אודה מאירסון, גילי בן אוזיליו, יהודה אלמגור, זאב שצקי, אילן חזן ועוד.
- "מי תהום" מאת הלל מיטלפונקט.
- "שלוש אחיות" מאת צ'כוב.
- "לילה במאי" מאת א.ב. יהושע.

זווית אישית

לשנה הבאה בירושלים

אם תשאלו אותי, הדרך הכי נפלאה ליהנות מאירועי פסטיוואל, הוא להשתחרר מן העבודה השוטפת, לקחת פגרה ולהתמסר לחוויות. מקובל עלינו לתכנן את פגרת הקיץ על פי אירועים המתרחשים במקומות שונים בעולם. ואם כך – למה לא ירושלים? הפסטיוואל משתרע על פני ארבעה שבועות. חבילת הכרטיסים המוזלת, הנמכרת מראש, בהנחה משמעותית, מציעה משהו כמו הצגה או קונצרט אחד מדי שבוע. במרחק של זמן זה נשמע המינון ביותר. קשה להתחייב להתפנות יותר מפעם בשבוע לאירוע המחייב אותך לצאת ממקום מגוריך לאחר יום עבודה, ולחזור אליו מאוחר בלילה.

הכל נראה אחרת כשמשאירים מאחור את הבעיות השוטפות, ועולים לבירה. למלון. לחברים. ולמה לא בשיטה הישנה והטובה של חילופי דירות עם זוג ירושלמי המעוניין לטעום פעם את ה"סטוץ" של ת"א ביום ה'? תאמינו לי, זה פועל. נסיתי את זה על עצמי בסופהשבוע האחרון. ביום חמישי ב־5 פתחתי את הפגרה במפגש מרתק עם "הטרגדיה של כרמן" מאת פיטר ברוק. ב־8 הצטרפתי לעוברי האורח שצפו, ללא תשלום, במסגרת מופעי הרחוב ב"אין זו בן זו" מעל מרפסות מלון "הנשיא". ב־10 בלילה,ישבתי בציבור הנשים בנפרד מן הגברים בהצגת "בחורס", סמינר לחוזרים בתשובה של ב. מיכאל בביצועו של שלמה ניצן; ולקראת חצות, בלי לחץ, התבשמתי מלילה ירושלמי קסום. מה עוד צריך הבן־אדם?

למחרת בבוקר – המון אופציות פתוחות: תערוכת דומייא במוזיאון ישראל; טיול על חומות העיר העתיקה; סיור בחפירות הארכיאולוגיות, או סתם ישיבה במדרחוב, בו כל העולם ואשתו עוברים נגד עיניך. ב־3 אח"הצ, באולם תיאטרון ז'רר בכר, מעלה התיאטרון האירי את מחזהו של שון אוקייסי "יונו והטווס". שלוש שעות של תיאטרון נטו, הכואב היום בירושלים לא פחות מאשר באירלנד. ב־6, כאשר יוצאים מן האולם אל הרחוב, ירושלים כבר ערוכה לקבלת השבת. תוך 45 דקות, בכביש המהיר, אנחנו חוזרה בתל־אביב. ב־28 שעות צפינו בשלוש הצגות מן המניין, ומספר אירועי רחוב. אבלנו חומוס אמיתי ומעורב ירושלמי; תחשבו על כך לקראת הפסטיוואל הבא.

טלילה בן־זכאי

סנקאי ג'וקו: כבר לא לוקחים סיכון

מאת חיים נגיד

כוריאוגרפים ישראלים צעירים והסנקאי ג'וקו היפאניים הצטופפו אתמול בבוקר מול מצלמות העתונות, במסיבת עתונאים משותפת לכבוד ביקורה השלישי בישראל של הלהקה היפאנית העובדת בפריס, ולקראת חגיגת "צוותים במחול" שתיערך בשכונת התקווה בשבוע הבא.

היפאנים באו ביהצג חסר. שניים מארבעת חבריהם היו אותו בוקר בשפיים, עסקו בהכנות לקראת ההופעה, הנושאת את השם המוזר "הביצים עומדות מתוך סקרנות". מייסד הלהקה, אמאגצו, קצוץ שיער ודק גיזרה, נראה קצת משונה כשהוא לובש חולצת טריקו ומכנסיים ככל האדם, לפחות למי שרגיל לראותו על הבמה עירום וגופו צבוע לבן.

הוא ניסה להסביר באמצעות מתורגמנו, המוכיר הראשון של השגרירות, קוניו יושידה (הדובר עברית) את משמעות היצירה. הביצה היא סמל למהות, הוא אומר, ראשית מחזורי החיים והמוות. "במחול זה רציתי לחדור לתוך משמעות הביצים". שיהיה.

על הבמה לא יראו סתם ביצי תרנגולות, אלא ביצה מיוחדת, שעוצבה להצגה. יהיו גם מים וחול. החול מסמל את הזמן העובר, המים את המקום, את הקבע. הרקדנים יכנסו לתוך מיכל ויצאו ממנו, אבל אל דאגה, אחרי מות חברם יושיוקי טקאדה, בשנה שעברה, בנפילה מחבל, הם החליטו להפסיק להסתכן בהופעותיהם. כך שלא ישהו במים יותר מדי זמן.

הכוריאוגרפית יעל פראן עם אמגאצו, מנהיג להקת סנקאי ג'וקו (משמאל) ואחד מחברי הלהקה. מאחור ימין: ניר בן גל (צילם: עדי אבישי)

תגיגת מחול בשכונת התקווה

לאחר שיעזבו את הארץ יתפנו חובבי המחול למשך שלושה ימים כדי להגיע לשכונת התקווה, שם תיערך החל מיום רביעי חגיגת מחול מודרני ופוסט מודרני באודיטוריהם דרהל ובבית דני. "גוונים במחול" הוא מפעל של אמנות לעם, שנערך לראשונה לפני שלוש שנים ברמלה, ומאז נדחה ונדחה. השנה נבחרו על ידי אלידע גרא מ"אמנות לעם" 15 עבודות של כוריאוגרפים צעירים, מבין 35 מועמדים.

בבית דוהל יהיו חמש תוכניות, במהלכן יוכל קהל לצפות ביצירות של פנים חדשות כניר בן־גל וליאת דרור, המציגים מחול פוסט־מודרני המושפע מאווירת הלחץ בארץ, או מן היצירה "גיבריש", שדגמונה מודרני, של תמי בן־עמי.

תהיה שם גם סדנה לכוריאוגרפים, יוצגו סרטי וידיאו, תערוכת תצלומים, עבודות ניסיוניות ברחבת האודיטוריום, וגם אורחת ידועה מגרמניה תגיע, הכוריאוגרפית סוזנה לינקה, שתעלה תכנית יחיד ותדריך בסדנא אות.

"הכת הלבנה": עם יד על הדופק

נעם סמל: אין קשר בין תיאטרון חיפה לתיאטרון אל־חכוואתי

מאת ראובן בן־צבי

"אנחנו תיאטרון המחזיק יד על הדופק ועוסק פעם בנושא זה ופעם בנושא אחר. נושא הדרוזים הוא נושא רגיש שמעסיק היום את הציבוריות הישראלית", אמר מנהל תיאטרון עירוני חיפה נעם סמל. הוא התייחס למחזה "הכת הלבנה" שכתב דוד תבורי, ארתו מביים בתיאטרון פראנסואה אבו־סלם, מנהלו האמנותי של תיאטרון אל־חכוואתי בירושלים המזרחית.

נעם סמל אמר כי אין שום קשר בין תיאטרון עירוני חיפה לתיאטרון אל־חכוואתי, והקשר הוא עם הבמאי פרנסואה אבו־סלם בלבד, שהוא אזרח ישראלי בעל תעודת זהות ישראלית. יש לו דרכון צרפתי והוא נשוי לישראלית, עולה מברוקלין.

הוא הוסיף כי המחזה לא הוגש לצנזורה משום שהוא נמצא בהתהוות בלבד, ועובדים עליו תוך כדי החזרות. רק אחרי שהמחזה, שדן בעדה הדרוזית בישראל, יהיה מגובש, הוא יוגש למועצה לביקורת סרטים ומחזות. הכוונה להציגו בתחילת העונה הבאה, בחודש אוקטובר. כמו כן לא הוחלט עדיין באיזו מסגרת יוצג המחזה.

נעם סמל אמר עוד, בהתייחסו להרצאות שקיבלו השחקנים במסגרת עבודתם על המחזה, כי מתוכננות עוד הרצאות ועומדים להזמין את יוסף נאסר־אדין, יו"ר המועצה הדרוזית הציונית. השחקנים יבקרו גם בכפרים דרוזים בארץ. ההרצאות שניתנו כבר על נושאים שונים, אמר, ניתנו על ידי מרצים מאוניברסיטת חיפה.

מחסל הפרסים

מאת עירית שמגר

יצחק צלונסקי וסרטו "שלום למחסל", זכו שלשום בערב ברוב פרסי האיכות ע"ש גבי מוגרבי, שניתנו במוזיאון תל־אביב לסרטים המצטיינים של בוגרי החוג לקולנוע וטלוויזיה באוניברסיטת ת"א. הפרס הראשון – בגובה 3000 שקל. **שמי זרחין**, בסרטו "הקסם האחרון של סבא", זכה בפרס השני, 1250 שקל; **אורי קורנפלד** זכה בפרס השלישי על סרטו היפה "אלקה", 750 שקל.

את הפרסים העניקו **רחל גלן** ורבקה מוגרבי, בטקס שהינחתה **יונה אליאן**. **גידי אורשר**, נציג העיתונות בחבר השופטים, מסר את נימוקי השופטים וסיכם: "סרטי השנה הזו מצביעים על מגמה של שיפור באיכות האמנותית וברמה הטכנית של הקולנוע הצעיר הנעשה היום בארץ".

עוד ניתנו פרסים וציוני שבח: פרס הצילום לחורחה גורביץ על הסרט "חורים בידיים"; עריכה ליוסף גרינפלד על "שלום למחסל", והתסריט ליעל גרדיון וגליה שילוח על "אלמנות אינן עושות משמרות לילה". גם השחקנית הראשית בסרט האחרון, **נויה לנצט**, זכתה בפרס המשחק.

שני סרטים זכו לציונים לשבח: "אלמנות אינן עושות משמרות לילה" של גליה שילוח, ו"חורים בידיים" של **יאיר לב**.

אחרי מתן הפרסים עלה לברך את הזוכים **פרופ' ארנון צוקרמן**, דיקן הפקולטה לאמנויות וראש החוג לקולנוע באוניברסיטת ת"א. הוא הציע לבוגרים לשאוף לעשות את הטוב ביותר בכל תנאי, למרות שתנאי העבודה וההפקה בחוץ יהיו קשים הרבה יותר ממה שהם מכירים באוניברסיטה.

את הטקס הזה פתחה מקהלה של בית־ספר רימון, וזה עוד לפני חלוקת הפרסים והצל"שים. לכרבה הצער, הצטיין הטקס השנה ברישול ובאי־הכנה נאותה, שלא עמדו בשום יחס של כבוד לסרטים שהוקרנו. מגיע לקולנוע הזה הזוכה בפרסים, התייחסות רצינית יותר גם בטקסים. בסופו של הערב הוקרנו שלושת הסרטים שזכו בפרסים הראשונים.

"אומסק"–לארץ

מאת חיים נגיד

להקת הייצוג הממלכתית מברית המועצות, "אומסק" תגיע לישראל בספטמבר עם 50 זמרים, רקדנים ונגנים לשבועיים של הופעות. היא תעלה מופע המשופע מן האווירה של סיביר – בשירה, בנגינה ובמחול.

הצגת הבכורה תתקיים בירושלים, בבנייני האומה, ב־17 בספטמבר, ולאחר מכן מתוכננות 8 הופעות בהיכל התרבות בתל־אביב וברחבי הארץ.

להקת "אומסק", שסיירה בישראל לפני 22, שנה מתפארת ברפרטואר שתורמו לו מלחינים נודעים כמו דימיטרי שוסטקוביץ. היא סיירה השנה בניו־יורק ובניו־זילנד.

מכללה אזורית אחוה

הטובים להוראה לומדים באחוה

נמשכת ההרשמה לשנת הלימודים תשמ"ח
מסלול להכשרת עובדי הוראה*

מסלול 4 שנתי
למורה בכיר עם תואר BA של האוניברסיטה הפתוחה לחטיבת הביניים לביה"ס היסודי לגיל הרך.

מסלול תלת שנתי
למורה בכיר לביה"ס היסודי
מסלול ערבית - לימודים לחטיבת הביניים לבית הספר היסודי
מסלול אנגלית - לימודים לביה"ס היסודי

בהתמחויות: מדעים, הומנסטיקה, חינוך מיוחד, הגיל הרך
אפשרות להלואה לשכר הלימוד אשר יכולה להפוך למענק
מסלול להשתלמויות מורים* לתואר BA של האו"פ ולמורה בכיר
בהתמחויות:
לחטיבת הביניים: מתמטיקה, ספרות, הסטוריה
ליסודי: הומנסטיקה, לימודי א"י, מתמטיקה, אומנויות, רכזי מיחשוב
הלימודים מוכרים לצורך גמול השתלמות.
*** בשיתוף עם משרד החינוך והתרבות, האגף להכשרה ולהשתלמות עובדי הוראה והאוניברסיטה הפתוחה**

מסלול לתואר אקדמי BA של האוניברסיטה הפתוחה
בהתמחויות: - מדעי הרוח והחברה, לימודי המחשב, מדעי הטבע.
- לימודי שפות במסגרת האו"פ ללא תואר אקדמי.

מסלול למכינות הקדם אקדמיות
בשיתוף האגודה לקידום וחינוך האוניברסיטה הפתוחה
במסלול חד שנתי, דו שנתי ותלת שנתי
להכנה לבגרות בתחומים
מדעי הרוח, מדעי החברה, מדעי הטבע לימודים פדגוגיים

מלגות ופטור משכר לימוד לזכאים
מסלול מכינות לקדם טכנאים והנדסאים
בשיתוף משרד העבודה והרווחה

הסעות מאורגנות מהערים:
ראשל"צ, נס־ציונה, רחובות, יבנה, קרית־גת, אשדוד, אשקלון ומהישובים השוכנים על צירי תחבורה אלה.
פרטים והרשמה: במזכירות המכללה בטלפונים:
84154 — 81970 — 055־86341, בין השעות 9.00־15.30 או בכתב: מכללת "אחוה" באר טוביה ד.נ. שקמים 79800

מועדון מטיילי מעריב

מבצע קיץ בירושלים

3 לילות 4 ימים במלון "לרום" (חמישה כוכבים) במחיר מבצע של 210 ש"ח לאדם.

תאריכי יציאה: 5.7; 12.7.

פרטים והרשמה: "מועדון מטיילי מעריב", רח' קרליבך 2, ת"א, 03־439207.

במחיר של טבלת שוקולד אחת, ילדך יכול לדעת שבוע שלם: עשה לו מנוי על "מעריב לנוער"!

תה נמס קר לקיץ
פומפדור

עירית תל־אביב־יפו · מינהל החינוך, הנוער והתרבות

כוס קפה עם הרבה תרבות
בשבוע הספר העברי - כ'-כ"ז סיון 17.6.86-24.6.86
קפה תאטרון הקאמרי על מרפסת העיריה

ערב בהוצאת הוצאת "מודן"
יום ד' 17/6 – 19.00
"ג'ינג'י"
הסופרת גלילה רון פדר, השחקן דב נבון (ג'ינג'י בהצגה), ויוסי כרמון (הבמאי) מארחים את הג'ינג'ים של ת"א.

21.00
"כיון המשומר"
סיפורים חסידיים, קורא ומספר השחקן שמואל עצמון.
יום ה' 18/6 – 19.00
"הזמן הצהוב"
דוד גרוסמן קורא מספרו. (הוצאת הקיבוץ המאוחד)

ערב בהוצאת הוצאת "מסדה"
יום ה' 18/6 – 19.30
"החיות של יובלי"
שעת סיפור לילדים עם יובל מסקין.
20.30
"סדיפו"
במאי הסרטים ויצירתו
שיחה: משה צימרמן בליווי סרטים

האם כבר בקרת בתערוכה:
ממארס עד פיקאסו
במוזיאון תל אביב!
שד' שאול המלך 27 תל־אביב
שעות הביקור: א', ג', ד', ה' 10.00־20.00,
ב' 17.00־20.00, ו' 10.00־14.00,
שבת 10.00־14.00, 19.00־22.00.

כל המעונינים בגיור
יפנו בכתב אל:
ברית ידידי הגר, תל־אביב, ת.ד. 3333

יד בן־צבי · משרד החינוך והתרבות אגף הנוער
החברה להגנת הטבע / מרכז מידע חלמיש בי"ס שדה כפר־עציון

יום עיון בנושא:
בית המגורים בארץ־ישראל לתקופותיו עפ"י המקורות

יערך ביום ה' כ"ח סיון תשמ"ז 25.6.87
בשעות 08.30—13.00
ב"יד יצחק בן־צבי" ברחוב אברבנאל בירושלים.

משתתפים:
עמוס קלונר, רוני רייך, צבי מעוז, אברהם נגב, מגן ברושי, יוהר הירשפלד, שמעון דב, עמיחי מזר.

מחנכים, רכזי חינוך חברתי, מדריכי של"ח והמתעניינים בתולדות ארץ־ישראל מוזמנים.

פרטים והרשמה – מרכז מידע חלמי"ש גוש־עציון 90200
טל': 02-935133, 02-935233.

טלויזיה

כללית

17.30 "זנב לחדשות" – עם האריה רמו, הקוף פיפס והארנבת מעשי.
18.00 "אלף" – סידרה קומית לכל המשפחה
18.25 "הגיע זמן לשון" – אבשלום קור.
18.30 קיצור החדשות (בערבית)
18.32 "ההיסטוריה של הנפט" – פרק שלישי
19.30 חדשות (בערבית)
20.02 "אין כמו בבית" – מורפים את הקלפים (חלק ב') – וראה כי הדודה הפולניה איננה מצליחה לעמוד בהתחייבותה לטפל בעבודות הבית תמורת הכנסת האורחים שהיא זוכה לה.
20.30 "כלבוטק"
21.00 מבט לחדשות
21.40 "מבט שני"
22.20 "קייץ ארוך ולוהט" – סידרת דרמה אמריקנית חדשה בת 4 פרקים
23.10 "בני היל"
23.30 "פסוקו של מקום" – מבט אל הר הצופים וחדשות הלילה

לימודית

09.00 אנגלית ח'
09.20 בתרגום לערבית– חשבון – חילוק ארוך
09.55 מאתיים שנות לאגודה למלחמה בסרטן – דפי מידע – מלמקסם
10.10 אנגלית ז'
10.30 הגיל הרך – "רחוב סומסום"
11.00 צרפתית(ע"י)
11.15 חשבון ה' – בין המספרים הראציונליים
11.30 "ארץ מולדת" – בין תורכיה לבריטניה
12.00 גיאוגרפיה (ז'-ט')– סלעים ומינראלים
12.25 ספרות– (ע"י) בוץ השמרסף
13.00 מוסיקה– (ע"י) העשרה – עם צליליי הלאומה
13.30 מושגים ביהדות – שבחון יהיה לארץ
14.00 "סלטקסט – עד כאן"– חדשות קול ישראל
14.03 "שעת כושר"
14.15 סרט קולנוע "איזה חיים נפלאים"– ג'ורג' ביילי יודע את מקום עבודתו של אביו ב"בדפורד פולס". למרות כל חלומותיו לצאת לעולם הגדול הוא נשאר בעיירה שבה נולד, מתחתן ונאבק באדם העשיר והמרושע באזור – מר פוטר. בימוי: פראנק קאפרה
16.25 "רובוטריקים"– פרק 27.
17.00 "ערב חדש" מנחה: אילנה דיין

ערוץ 2

19.00 "באותו עניין"
19.30 שהל'ה שרון
20.30 ערוץ 2
21.00 "קליפים"

ירדנית

16.00 סרטים מצויירים
16.30 "רחוב סומסום"
17.00 "על טעם ועל ריח"– סידרה לכל המשפחה
17.30 סרט דוקומנטרי – (ערוץ 1)
18.00 תכנית בצרפתית
18.00 תכנית דת (ערוץ 1)
18.30 סדרה ערבית – (ערוץ 1)
19.00 חדשות בצרפתית
19.15 סרט תיעודי
19.15 "במקום עבודתם" (ערוץ 1)
19.30 חדשות בעברית
19.45 לקט שירים
20.00 חדשות בערבית
20.30 "שוב אתה" – קומי
20.40 סידרה יומית בערבית(ערוץ 1)
21.10 "תרופה מרה" דרמה
21.30 "החוק והחברה"– דיון (ערוץ 1)
22.00 חדשות באנגלית
22.20 "המלחמה הלא ידועה"
22.20 שירים מהסרטים(ערוץ 1)
23.10 "ברג'ראק"– מתח ופעולה

המזה"ת

13.00 "חיים אחרים"

14.00 "מועדון 700"
14.30 התעמלות
15.00 סרט– "משימה מסובכת" – עם ויקטור מציור
16.30 "ילדי התבובות"
17.00 "הבית המעופף" (מצוייר)
17.30 "שוכני הסלעים"(לילדים)
18.00 "נסיעה בחלל"
19.00 חדשות
20.00 "צוות לעניין"(פעולה)
21.00 "מקגייור"(סוכן חשאי)
22.00 "זאב אוויר"(פעולה)
23.00 "מועדון 700"
23.30 "חיים אחרים" סדרה

לקראת שידור

"קייץ ארוך ולוהט"
סידרת דרמה חדשה

(כללית, 22.20)

הפרק הראשון: בן קויק, (דון ג'ונסון), נווד בלוי ויפה־תואר מדפיע בעיירה רדומה במיסיסיפי ומעורר מהומה בין תושביה. הוא זוכה לתשומת ליבו של עשיר המקום וויל וורנר. המסדיל להעסיקו במכירה פומבית של סוסי הפרא שלו. הוא מתרשם מתוכחתו ומאומץ ליבו ומתחיל להשתעשע ברעיון, כי יוכל להיות בעל הולם לבתו נואל. הסידרה מבוססת על רומן פרי עטו של הסופר האמריקני ויליאם פולקנר.
משתתפים אחרים: ג'ייסון רוברדס, גודית אייווי, סיביל שפהרד, אווה גארדנר. במאי: סטיוארט קופר.

רדיו

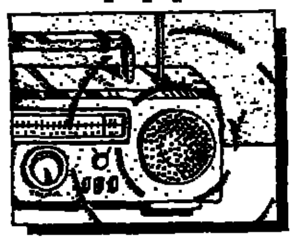

קול המוסיקה

09.00 "קונצרט בוקר" – היידן: סימפוניה מס' 87 ● בטהובן: שתי רומנסות לכנור ולתזמורת ● שוברט: "הטוחנת היפה", מחזור שירים ● דבוז'אק־ברדשים' ● ברהמס: סימפוניה מס' 2
12.00 "מן הסרטיה" – שוברט: רביעיה לכלי קשת, אופ' 161 (רביעיית ת"א)
13.05 "בראזנת מטוחה" – וואלדי: קונצ'רטו גרוסו ל־4 כנורות וכלי קשת, אופ' 3 מס' 10 ● צ'ייקובסקי: סרנדה: קונצ'רטו לחליל, אבוב ותזמורת ● מוצרט: סונטה ל־2 פסנתרים ק. 448 ● צ'ייקובסקי־פצו: קפריצ'יו לצלו ותזמורת ● ראוול: ציגאן ● רביס: "חוויה" מתוך הווקסונים ל־2 פסנתרים ● מרטינו: קונצ'רטו לאבוב ותזמורת ● ברהמס: מחולות הונגריים
15.00 "מוסיקה צעירה"
16.00 "הדים מפסטיבאל ישראל ירושלים"
17.30 "קולות" – המורה אלי אמלינג והפסנתרן דלטון בולדוין – שירים מאת קנטלוב, רחמנינוב, אייבס, שוברט, בריטן, פוקרסון, סיבליוס והולנדי ומי
18.00 "ממדף התקליטיה"
19.00 "פניני אופרה" – מתוך אופרות של יוהן שטראוס ● מבוא ולקט מתוך "ברון הצוענים" ● אינטרמצו מתוך "אלף לילה ולילה" ● לקט מתוך "העטלף"
20.05 "אינטרלוד"– רצף מוסיקלי
20.30 "פסטיוואל ישראל ירושלים"– לקט מקונצרטי הנ"אז
23.00 "מחזורי יצירות" – שוברט: סונטות לפסנתר

רשת א'

09.05 "טלרדיו"– שירות מידע למאזינים
10.05 "פניני בוקר" – עם גדעון הוד
11.10 "השידור היומי לבתיה"ס"– שידור לחינוך המיוחד
11.30 "שירי עמים"
12.05 "מעורב ים תיכוני" – עם משה גיאת
14.06 "בראש צעיר" – מגזין יומי לילדים ולנוער
15.30 "השכלה ודעת לכל" – בשיתוף האוניברסיטה הפתוחה מחזור 22
16.05 "מועדון שעון הזהב" – מעגל

17.10 סו של האדם המבוגר
17.10 שירים עבריים
17.20 "האוניברסיטה הפתוחה" – מחזור 22
18.06 "מינחת ערב" – משדר יומי למסורת
19.05 "שעור בתלמוד" – מסכת "ברכות"
19.20 פרקי היום בתנ"ך
19.30 שידורים לעולים
22.05 "שנינו יחד וכל אחד לחוד" – עם יובב כץ

רשת ב'

09.05 "ביקור בית" – עם רבקה מיכאלי
10.05 "כל צבעי הרשת" – מגזין יד מי
11.30 "סעו לשלום"– עם גדעון הוד
12.10 "אלף־אלף ב'־ב'"– עם אהוד מנור
13.05 "בחצי היום"
14.06 "לראות או לא לראות" – חדשות ואמנות
14.30 "בת צחוק"– הווי והומור
15.05 "דגעי קסם"
16.05 "שירים ושעורים"
16.55 "קראתי ספר"– קוראים מספרים
17.05 "יומן כלכלה"
17.30 "על מספרים ואנשים"
18.06 "כמה טוב לשיר" – נשיא המדינה מארח בביתו מופע של חבורות זמר מהתיישבות העובדת בשיתוף עם "קול ישראל" – בשידור חי
19.05 "היום הזה"– מגזין המשק והחברה
19.35 "עולם חדש" – ארם וסביבתו
20.05 "פרקי חזנות בבקשתך" – מד מור שיר
22.05 "עוד פעם אחת" – "הכבוד האבוד": המשטרה, העיתונות והקורבן
23.05 "קפה ראשו" – חידונים עם שמוליק רחן

רשת ג'

09.05 "מה כבר תשעה"– עם אבי אתור
10.05 "שבעים מי יודע"
11.05 "אהבה יומיומית" – עם יוסי סיאס
12.05 "רק מוסיקה"
13.05 "רק בימי חול" – עם מוחם פרי
14.06 "פזמון תוזר"
15.05 "חדש חדיש ומחודש" – עם שתע עמרי
16.05 "הצגה יומית" – עם יקיר אביב
18.06 "מקום בצמרת"– מצעד הפזמונים הישראליים
21.05 "אדום עתיק" – שירים שלא נס ליחם
23.05 "פניני ג'ז" – עם לאה ליאור

גלי צה"ל

09.05 "אלה בוקר" – עם אלי יזראלי
10.05 "הפסקת 10" – עם סיכל גיב
11.05 "נכון לעכשיו"– עם רפי רשף
13.05 "מקום טוב באמצע" – עם אורלי יניב ויצחק בקנר
14.05 "דו רה יומי" – עם דובי לנץ ודוי קרפל
15.05 "מסע הקסם המסתורי"– "נשמה טאט" עם יואב קוטנר (ש.ח.)
16.05 "841 מסע צפונה" – חוסרדיו מאת איתמר לוי
16.15 "ארבע אחר הצהריים" – שעה של שירים עבריים
17.00 "ערב טוב ישראל"
18.05 "שעה קלה על כלכלה" – עם שמואל נחושתן
18.45 "משולש"– עיסוק יומי בענייני השעה
19.05 "שירים מכאן" – שירים עבריים
20.05 "ראיון מיוחד עם מנכ"ל משרד הביטחון, אלוף (מיל.) דוד עברי – מראיין: נחמן שי (ש.ח.)
20.40 "שירי להקות צבאיות"
21.00 "מבט לחדשות"
21.30 "אוניברסיטה משודרת"– המחשבה הסינית הפרה־בודהיסטית
22.05 "על הדבש ועל הכיפאק"
23.05 "עשרים וארבע – היום שהיה"– עם ירון וילנסקי
23.55 "שיחת הצוות" – עם שאול סוירי
00.05 "ציפורי לילה" – עם עזרא לוי.
02.05 "לא רוצים לישון"
שידורי צה"ל 2
19.05 "רדיו דדיו" – עם יואב קוסנר
20.05 "סבב־בבסיס"
22.05 "על הדבש ועל הכיפאק"
23.05 "קול הג'אז הזה" – עם דני קרפל

קולנוע

תל־אביב־יפו

בשעות: 5, 7.30, 9.30

אורלי המחודש: 4.30, 7, 9.30 – ילדים חורנים לאלוהים
אסתר: 5, 7.30, 9.45 – סוערון גן עדן
בית לסין: 11.15 בלילה – הנבואה
בן־יהודה: 5, 7.15, 9.30 – טיפול נמרץ
גת: 5, 7.30, 9.45 – סיפור מהחיים
גורדון: 5, 7.30, 9.40 – נשואיה של מריה בראון
דיזנגוף 1: 11, 1.30, 5, 7.30, 9.50 – פושע, מובטל וילדה קטנה
דיזנגוף 2: 11, 1.30, 5, 7.30, 9.50 – שיחות מלוכלכות
דיזנגוף 3: 11, 1.30, 5, 7.30, 9.50 – זכרונות אהבה מפירנצה
דקל: 7.15, 9.30 – קרוקודייל דנדי
דרייב־אין: 8, 10 – מעבר לשיא; חצות – טרם סקס
הוד: 5, 7.15, 9.30 – קווטרמן
הסינמטק הישראלי: 7.15 – פוניום ואפר; 9.30 – לילות כבריה
הקולנוע (בית ציוני אמריקה): נשיקה אדומה
חן 1: 5.30, 7.55, 9.55 – בית ספר למשמר אזרחי
חן 2: 5, 7.30, 9.45 – חוות קטנה ומסריפה
חן 3: 11, 2.40, 5.25, 7.30, 9.45 – אני והחברה
חן 4: 11, 2, 5, 7.30, 9.40 – אושי הפח
חן 5: 11, 2, 4.45, 7.15, 9.45 – אל תקרא לי לבן
לב 1: 2, 5, 7.30, 9.40 – נרדפי החוק
לב 2: 2, 5, 7.40, 9.40 – בקצב השעון
לב 3: 2, 5, 7.40, 9.40 – מלו
לב 4: 2, 5, 7.50, 9.50 – חליפת ערב
לב יפו העתיקה (החוויה הישראלית): השבוע אין הקרנות סרטים
לימור החדש: 5, 7.15, 9.30 – רכבת הזהב
מוזיאון: 4.30, 7, 9.30 – מותו של סוכן
מקסים: הפרוטוקול הרביעי
סינמה 1: 5, 7.15, 9.30 – בקו
סינמה 2: 5, 7.15, 9.30 – חנה ואחיותיה
סיון: 5, 7.30, 9.40 – משהו פראי
פאר: ימים של תהילה
פריז: 11.45, 2, 4, 7, 9.30 – במי בלו; 11.30 בלילה – בחום הגוף
צפון המחודש: 4.30, 7, 9.45 – שם הורד
צליל (יפו): 10, 11.30, 1.30 – שלוף אבל בהירות + טרם סקס; 7, 9.30 – טרם הודי
שחף: 4.15, 7, 9.30 – פלאטון
תכלת המחודש: 4.30, 7.15, 9.30 – החנות מעבר לפינה
תל־אביב: 5, 7.15, 9.30 – מעבר לשיא
תמוז המחודש: 6.45, 9.40 – רח

בת־ים

אורנים: 5, 7.30, 9.30 – קשוחים שכאלה
עצמאות: 5, 7.15, 9.30 – מעבר לשיא

חולון

ארמון: 7.30, 9.30 – שבוע עדין
מגדל: 7.30, 9.45 – בית ספר למשמר אזרחי
סביון: 4.30, 7, 9.30 – ילדים חורנים לאלוהים
רינה: 5, 7.30, 9.30 – קווטרמן

ראשון לציון

נעמן: סגור לשיפוצים
ראשון: 7.15, 9.30 – שיפוט מהיר
רון 1: 4.30, 7.15, 9.30 – קווטרמן
רון 2: 4.30, 7, 9.30 – מעבר לשיא
תרצה: 8.45 – קשוחים שכאלה

רחובות

הדר: 5.15, 7.15, 9.15 – קרוקודייל דנדי
חן: 5 – בנבות הים המוהבת; 7.15, 9.15 – שיחות מלוכלכות
בית־העם: 8.30 – ג'ק פלאש המקפץ

ר"ג וגבעתיים

בשעות: 7.15, 9.30

אואזיס: 7.30, 9.45 – סוערון גן עדן
אורדע: 4.30, 7.15, 9.30 – הקשר הנורבגי
ארמון: 5, 7.45, 9.45 – בית ספר למשמר אזרחי
הדר: 4.30, 7, 9.30 – ילדים חורנים לאלוהים
לילי: מסורה חמה
רב־גן 1: 5, 7.30, 9.45 – קרוקודייל דנדי
רב־גן 2: 5, 7.30, 9.45 – משהו פראי
רב־גן 3: 5, 7.30, 9.45 – אני והחברה
רב־גן 4: 5, 7.30, 9.45 – חוות קטנה ומסריפה
שביט: 7.30, 9.30 – מעבר לשיא

קרית אונו

המרכז הקהילתי: 8 – 3 אמיגוס

גדרות

בית העם: 7 – נער הזהב; 9 – פולטרגייסט 2

פתח־תקוה

בשעות: 4.30, 7.15, 9.30

היכל 1: קווטרמן
היכל 2: 4.30, 7, 9.30 – ילדים חורנים לאלוהים
היכל 3: מעבר לשיא
שלום: 5, 7.15, 9.30 – צבע הכסף

הרצליה

דוד: 5 – השומר ממונהטן; 7.15, 9.30 – הבוקר שאחרי
היכל: 5, 7.15, 9.30 – מעבר לשיא
מועדון קולנוע דן אכדיה: 7, 9.30 – קטיפה כחולה
מלון דניאל – אודיטוריום: 7, 9.30 – חליפת ערב
תפארת: 7.30, 9.30 – קרוקודייל דנדי

רמת־השרון

כוכב: 4 – מרון מטפי; 7, 9.30 – ג'ק פלאש המקפץ

רעננה

אורות: 5, 7.15, 9.15 – ללא רחמים

כפר־סבא

בשעות: 7.15, 9.30

עמל: אל תקרא לי לבן
חן: מעבר לשיא
ב. ברל קול. תיאטרון: 8, 10 – חנה ואחיותיה; חצות – שוברת אורח

נתניה

בשעות: 5, 7, 9.15

אסתר: כלא הנשים
דור: הפתיחה בקרוב

סטודיו: פושע, מובטל וילדה קטנה.

שרון: בית ספר למשמר אזרחי

ירושלים

בשעות: 4.30, 7.30, 9.30

אדיסון: מעבר לשיא
אורגיל: 4.30, 7, 9.15 – פשעים שבלב
אור 1: 4.30, 7.15, 9.15 – ללא רחמים
אור 3: 4.30, 6.45, 9 – בטי בלו; 11.15 בלילה – רני רוח האיש מברודווי
אור 4: 4.30, 7.15, 9.15 – חוות קטנה ומסריפה; 11.15 בלילה – טרם סקס
אור 5: 4.30 – קרוקודייל דנדי; 11.15 בלילה – אפריקן פופ
אורנע: 4.30, 7.15, 9.15 – בית ספר למשמר אזרחי
בית־אגרון: 4.30 – אלאדין ומנורת הקסמים; 6 – חזרה לנעורים; 8 – מלחמה ואהבה; 9.45 – הטנגו האחרון בפריז; חצות – מונטי פייטון מעם החיים
הבירה: 7.30, 9.30 – סיפורים שסיפרתי לאמא
כפיר: 4.30, 7, 9.30 – שם הורד
מיקשל: 7.15, 9.30 – ילדים חורנים לאלוהים
סמדר: 7, 9.15 – שעת הדרקון
סינמטק 1: 4 – מהרוכים באהבה; 7 – אמדיאוס; 9.30 – אוטסטו מונטונמרי
סינמטק 2: 7.30 – לנא מוצא; 9.30 – אצבשת
עדן: פושע, מובטל וילדה קטנה
רון: 4.30, 7.15, 9.15 – דקה לחצות רון; 6.45, 9.15 – מלו
תיאטרון ירושלים: 6.45, 9.15 – מלו

לוד

נוה זית: 7.30, 9.30 – ללא רחמים

רמלה

אורון: 7.30, 9.30 – נער הזהב
היכל התרבות: 4.30 – נילס הולגרסון; 7.15, 9.30 – משרה חמה

אשדוד

בשעות: 7.30, 9.30

אסתר: מעבר לשיא
אשדוד: 9.30 – ביתספר למשמר אזרחי

אשקלון

בשעות: 7.30, 9.30

אסתר: 7.30, 9.45 – האוצר מארץ האש
מאור: בית ספר למשמר אזרחי
רחל: ג'משוש אתמול והיום

קרית־מלאכי

צמרות: 8 – בית ספר לבלשים אהבלים

באר־שבע

אורות: 7.15, 9.30 – פלאטון
חן: 5, 7.30, 9.30 – מעבר לשיא

חיפה

בשעות: 4.30, 7, 9.15

אורה: ימים של תהילה
אורלי: 7, 9.15 – שם הורד
אמפי: הבוקר שאחרי
ארמון: סגור לשיפוצים
חן: קרוקודייל דנדי
סינמטק: 7 – אהבות משוגעות; 9.30 – אושי פופולו
עצמון 1: 4.15, 6.45, 9.10 – ילדים חורנים לאלוהים
עצמון 2: שיחות מלוכלכות
עצמון 3: מעבר לשיא
פאר: בית ספר למשמר אזרחי
קרן אור המחודש: נערת ליווי; 11.30 בלילה – פרק ברוח
רב־גת 1: חוות קטנה ומסריפה
רב־גת 2: בקצב השעון
רון: קווטרמן
שביט: 7, 9.15 – נרדפי החוק

נוה־שאנן

עממי: 7 – אני כריסטיאן פ.; 8.30 – שמואל; 10.15 – פרפר

קרית־חיים

בית־העם: 9.15 – יומן חוף ברייטון
היובל: 7, 9.15 – פלאטון

קרית־ביאליק

סביון: 7, 9.15 – בית ספר למשמר אזרחי
ספיר: 7.15, 9.30 – סיגליות הן כחולות

קרית־ים

ניצן: 7, 9 – ללא רחמים

קרית טבעון

יובל־אור: 7 – להתחתן שוית

עכו

אודיטוריום: 7.30, 9.30 – פלאטון

חדרה:

חדרה המחודש: 7.15, 9.30 – קרוקודייל דאנדי
חוף: 7, 9.30 – פלאטון

עפולה

היכל התרבות: 7, 9 – שמתי ברז למוכר
מופתרון: 9 – פלאטון

טבריה

אביב: 7.30, 9.15 – יפה בוורוד
גיל: 7.30, 9.15 – נינג'ה אמריקאי
יד שיטרית: 7.15, 9.15 – הנבל הבורמזי

נצרת

מתנ"ס: 7, 9.15 – קשוחים שכאלה

נהריה

בשעות: 7.15, 9.15

הוד: הרומן של מרפי
רון: יחסים פשוטים

קרית־שמונה

שניר: 7, 9 – הרומן של אתמול בלילה

מידע

שקיעת החמה: 19.48
זריחתה מחר: 05.29
פרק יומי: תהלים פדפח
משנה יומית: זבים מבול יום, ב, ב"ת
דף יומי: ב"ב, לא
הלכה יומית: שרע אורח שב, רח
פרשת השבוע: שלח

עזרה נפשית

מרכז סיוע לקרבנות אונס סל' 02-245554, 03-234819, 04-660111, 052-32432
המכון הירושלמי לבעיות סמים והתרופות
דרך בית לחם 14, טל' 663828, 663902
תחנת יעוץ לנער, אל־סם
ימים א'–ה' 17–22 (טיפול חינם), טל' 5462076, 5463587
נעמת ־אלימות במשפחה
ת"א, א'–ה' 9–16, טל' 03-235922
ירושלים, א'–ה' 9–12, טל' 02-690608
ער"ן (עזרה ראשונה נפשית)
תל־אביב: 5461111 (לילדים ונוער: 261113); ירושלים: 02-227171
גליל־מערבי: 04-988410
חיפה: 04-672222/3
נתניה: 053-335316
באר־שבע: 057-418111
קו פתוח לקשיש - 24 שעות
טל' 02-690685
ויצ"ו - לעזרתך בהגנה על זכויותיך
לשכת יעוץ בענייני משפחה וסעד משפטי – טל' 03-257321
"דלת פתוחה" - מרכז מידע ויעוץ לצעירים
ת"א: רמב"ם 9, טל' 5101511/2
חיפה: רח' הספורט 14, טל' 04-381520; נתניה: רח' סמולנסקין 7, טל' 053-44964/5
"יד ביד" - אוזן קשבת לילדים והורים
תל־אביב: 03-226027; חיפה: 04-229488; ירושלים: 02-243358
גליל מערבי: 04-922222
"קו פתוח" לילדים ונוער
24 שעות ביממה - טל' 03-221680

בתי מרקחת

ירושלים: בלה, המלך דוד 6, 224856
תל־אביב: שלמה המלך, שלמה המלך 78, 246461; בלפור, בלפור 2, 299856
חיפה והקריות: מור, הנביאים 97, 524113; בקריות: פנפנון, הגדוד העברי 4, קרית מוצקין, 711490 הרצל, סמטת מודיעין, קרית מוצקין, 715136
חולון – בת־ים: ע' בת־ים, הנביאים 3, 5515671; חולון: אסותא, פרוספלדור 4, 5058197
רמת־גן והסביבה: הסן, ביאליק 30, 723674; נחמיה, נחמיה 2 ב"ב, 789567
כפר־סבא: קופ"ח שוורץ, א. יפה רעננה
נתניה: הסן, שד' ויצמן 13, 22985
פתח־תקוה: מרכז־השרון, אהרון קציר 40, 911078
רחובות: בלית, בר־יחמה, 452381

ריפוי שיניים

מרפאת שינים לעזרה ראשונה
תל־אביב בר־כוכבא 49, כל יום – 21.00 – 24.00, בסופי שבוע – 24 שעות ברציפות. טל. 284649.

מטוסים

מועדי המראה ונחיתה
תקלים: 03-381111
מודיעין נמל התעופה
03-9712484

רכבות

מירושלים
● לבני־ברק ולחיפה 16.00
מתל־אביב
● לירושלים מבני־ברק 8.18
מת"א דרום 16.00
● לחיפה 6.00, 7.00*, 8.00*, 9.00, 10.30*, 12.00, 13.00*, 14.00, 15.00*, 16.00, 17.00, 18.30, 20.00
● לנהריה 6.00, 8.00, 12.00, 14.00, 16.00
מחיפה בת־גלים
● לתל־אביב 6.00, 6.30, 7.30*, 8.30, 10.00, 11.30, 12.30*, 13.30, 14.30, 15.30*, 16.30, 17.30, 19.30
● לירושלים 7.00
(היציאה מחיפה מרכז לבת־גלים כ־5 דקות קודם)
● לנהריה 7.30, 9.09, 13.21, 15.20, 17.26
מנהריה
● לחיפה ולתל־אביב 6.30, 9.05, 10.40, 14.35 (עד חיפה), 16.33, 18.38
* רכבת יעודה

מודעות

קבלת מודעות ל"מעריב" ב"רחף": ריינס 118, תל־אביב, טל' 239952
24 שעות ביממה ב"מעריב": קרליבך 2, תל־אביב, טל' 439111

חירום

מגן דוד אדום, מכבי־אש, משטרה

המקום		מ.ד.א טלפון חרום 101	מכבי־אש טלפון חרום 102	משטרה טלפון חרום 100
אופקים	○	057-923033	057-923022	057-923444
אור־יהודה	●	03-344442	03-781133	03-343111
אזור		03-803133	03-802222	03-855173
אילת	●	059-72333	059-72022	059-72444
אריאל	●	03-9366077	03-9366077	03-9366077
אשדוד	●	055-51333	055-23333	055-42444
אשבול		057-82720	051-22222	051-49411
אשקלון	●	051-23333	051-22222	051-49411
באר־שבע	●	057-74767	057-79691	057-37444
בית־שאן	○●	06-587223	06-588222	06-587444
בית־שמש	●	02-911288	02-911088	02-911444
בני־ברק	○	03-781111	03-781133	03-703588
בת־ים	○●	03-5511111	03-802222	03-5514444
גבעתיים	○	03-781111	03-313333	03-324144
גבעת־שמואל	○	03-344442	03-781133	03-343111
דימונה	●	057-59333	057-52222	057-59444
הרצליה	○●	052-541333	052-551222	052-555555
זכרון־יעקב	●	06-322333	06-399045	06-390444
חדרה	○●	06-322333	06-322222	06-331444
חולון	○	03-803133	03-802222	03-855173
חיפה	○●	04-512233	04-643222	04-664444
חצור־הגלילית	●	06-936333	06-937222	06-937744
טבריה	○●	06-790111	06-796222	06-792444
יבנה	○●	08-451333	08-451222	08-439180
יפו	○●	03-5460111	03-222222	03-838181
יקנעם		04-931401	04-994533	04-893044
ירוחם	●	057-80133	057-52222	057-80144
ירושלים	○●	02-523133	02-661111	02-244444
כפר־סבא	○●	052-33222	052-33223	052-459444
כרמיאל	○●	04-9885550	04-912222	04-985444
לוד	○	08-221022	08-229222	08-225222
מגדל־העמק	○●	06-540062	06-540022	06-540444
מעלות	○●	04-979333	04-979637	04-979444
מצפה־רמון		057-88333	057-88569	057-88444
נהריה	○●	04-823333	04-922222	04-920344
נוה זהר		057-957222	057-84211	057-84112
נצרת־עילית	○●	06-573333	06-555222	06-571444
נתיבות	●	057-941033	057-943333	057-941144
נתניה	○●	053-23333	053-22222	053-21444
עכו	○●	04-912333	04-912222	04-919811
עפולה	○●	06-593334	06-592222	06-594444
ערד		057-957222	057-950222	057-957044
פתח־תקוה	○●	03-9231111	03-9222222	03-9374444
צפת	●	06-930333	06-930222	06-972444
קצרין		06-961333	06-961222	06-961444
קרית־אונו	○●	03-344442	03-781133	03-343111
קרית־גת	●	051-881333	051-81222	051-881144
קרית־טבעון	○	04-931401	04-643222	04-931444
קרית־מוצקין	●	04-721817	04-643227	04-740244
קרית־מלאכי	●	055-82333	055-81222	055-81666
קרית־שמונה	○●	06-944334	06-942222	06-943444
ראשון־לציון	○●	03-942333	03-942222	03-995555
ראש־פינה	●	06-736333	06-937222	06-937744
רחובות	○●	08-451333	08-461222	08-487444
רמלה		08-221022	08-229222	08-229444
רמת־גן	○	03-781111	03-742222	03-7544444
רמת־השרון	○	052-541333	052-551222	03-496444
רעננה	○●	052-33222	052-33223	052-451666
שדרות	●	051-897074	051-897777	051-897044
תל־אביב	○●	03-5460111	03-5462222-3	03-628444

○ במקום יש ניידת טיפול נמרץ ● יש קו טלפון חרום

ריצ'ארד צ'מברליין
("ציפורים מתות בסתר" "שוגון")
הוא
"קווטרמן"
הרפתקן שפולש לנתגל במטה למצוא את עיר הזהב האגדית
עפ"י ספרו רב המכר של ריידר האגארד
בכורה ארצית "הוד" ת"א
"רון" חיפה | "היכל" פ"ת | "רינה" חולון | "רון" ראשל"צ

מזג האויר

בהיר.

בארץ — **הטמפרטורות החזויות:**

ירושלים 16–27; תל־אביב 21–26; חיפה 18–29; באר־שבע 20–31; רמת־הגולן 15–29; צפת 18–27; טבריה 19–34; עפולה 16–32; נצרת 18–31 שומרון 19–29; לוד 19–30; עזה 20–31; יריחו 21–37; אילת 24–38.

בחוץ־לארץ — **מזג האויר בערים הגדולות**

אוסלו 9 עד 16 גשם; אמסטרדם 8 עד 15 מעונן; אתונה 23 עד 37 בהיר; באנקאוקה 1– עד 12 בהיר; בריסל 8 עד 15 מעונן; ג'נבה 19 עד 25 מעונן; דבלין 14 עד 22 מעונן; יוהאנסבורג 5 עד 19 בהיר; לונדון 8 עד 16 מעונן; לוס־אנג'לס 15 עד 24 מעונן; ליסבון 12 עד 20 גשם; מדריד 4 עד 21 בהיר; מונטריאול 12 עד 18 מעונן; ניו־יורק 19 עד 31 בהיר; סטוקהולם 8 עד 14 גשם; פאריס 11 עד 17 גשם; פרנקפורט 13 עד 20 גשם; קאהיר 20 עד 35 בהיר; קופנהאגן 10 עד 14 מעונן; רומא 24 עד 32 בהיר.

פסטיבל מוצרי דיאטה בריאות וטבע

עלונים עם תרגילי כושר בהדרכת עדנה רותם- יחולקו בסניפים

מחלקת בשר ודג'ים

המבורגר דיאטטי דל-קלוריות
800 גרם 9.85

פילה והבון ברטבים שונים
400 גרם 3.35

פילה בקלה
400 גרם 3.70

2.75
300 גרם

טבעול
מעדני בריאות מן הצומח.

קציצות עם ירקות
600 גרם 6.15 ~~7.24~~
המבורגר 600 גרם 6.20 ~~7.32~~

טונה Star-Kist במים
200 גרם רק 2.29

הרמזית 1,400 טבליות רק 11.95

פריגת קפוא תפוז/לימון/עגבניות
200 גרם רק 1.36

שמן חמניות | תירס מרינה/סילבה
1 ליטר רק 2.89

מיץ עגבניות טבעי יפו-מור
1 ליטר רק 1.89

עוגיות גרנולה סוגת
500 גרם רק 4.32

סוכר חום סוגת
1 ק"ג רק 1.25

פת אורז ללא מלח תלמה רק 1.64

כמוויונז תלמה רק 2.05

זית סורי מבוקע
בכבישה טבעית כפר תבור צנצנת
500 גרם רק 5.25

מסדירות מוקפאות ירדן חדש
400 גרם רק 5.48

חומץ תפוחים Martlet
½ ליטר רק 3.93

חדש! לאכול ולרזות
עם תה BAI LIN
הסוד הסיני להרזיה רק 12.35

חדש! ויטה
"תותי פרוטי" ממרח פירות טבעי
ללא סוכר 100% פרי צנצנת
280 גרם רק 3.60

בחזרה אל הטבע!
צמחי מרפא אילדד
מנה של בריאות

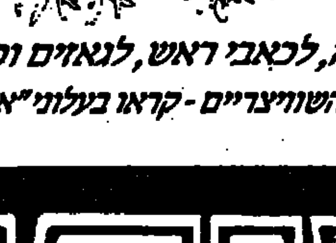

לדוגמה:
★ עלי מליסה ★ פרחי בבונג
★ עלי מנטה חריפה

ועוד 13 מיני צמחים-לנדודי שינה, לכאבי ראש, לגאזים וכו'
פרטים מדויקים על תכונות הצמחים השוויצריים - קראו בעלון "אילדד" המחולקים חינם עם המוצרים

מחלקת ירקות
עגבניות שולות 1 ק"ג רק 0.79
אבטיח 1 ק"ג רק 0.74
בתוקף עד 19.6.87

מחלקת כלי בית
מחבת לסטייק פנטו-נאט
ללא שמן 19.50 ~~27.50~~

מכשיר סודה סטרים דגם 201
55.- ~~63.-~~

שופר-סל
שופרסל

VISA

כל המחירים של המוצרים בפיקוח ומוצרים מסובסדים כפופים לשינויים

המבצע בתוקף עד 30.6.87

מעריב ספורט
חלק ג' / יום שלישי י"ט בסיון תשמ"ז 16.6.87

מצעד כוכבי אירופה נחת בשבילו

כוכבי נבחרת אירופה כבשו אמש את נתב"ג, לקראת משחק ההצדעה לכבודו של לו סילבר, מול מכבי ת"א מחר ביד־אליהו ▪ האטרקציה הגדולה: גאליס ויאנאקיס - אלופי אירופה הטריים

חתן השמחה, מקבל את גיבורי אתונה: לו סילבר (במרכז) קיבל אמש בנתב"ג את גאליס (משמאל) ויאנאקיס, גיבורי אלופת אירופה החדשה, יוון. צילום: עדי אבישי

מאת בועז ביסמוט

"אני לא חושב שאנחנו עייפים. אמנם אנחנו רק 24 שעות אחרי סיומה של אליפות אירופה, אבל אנחנו יכולים להציג את הרמה הגבוהה שמצפים מאיתנו במשחק ביום רביעי" – הצהיר אתמול דראזן פטרוביץ', כוכבה היוגוסלאווי של ציבונה זאגרב, שהגיע אתמול יחד עם נבחרת אירופה, כדי להתמודד מול מכבי ת"א במשחק הפרידה מלו סילבר. סילבר עצמו הגיע עם משלחת מכבי ת"א, כדי לקבל את האורחים.

נבחרת אירופה שהגיעה חסרה את הרוסים (צפוי) את הספרדים סאן אפיפניו וסביליו והצרפתי הופנאגל. שלושתם הודיעו על העדרות בגלל פציעה.

"הופנאגל לא הגיע בגלל פציעה. גם הספרדים טוענים שהם פצועים, אבל הם הודיעו ממש ברגע האחרון ואני מצטער בשמם, אבל למען האמת טוב שהם לא באו. במקומם הגיעו שחקנים שנמצאים בכושר טוב יותר כמו היווני יאנאקיס למשל. אני לא צריך שיבואו לנבחרת שלנו שחקנים בלי מצב־רוח. אני מעדיף שהם ישארו בבית לצפות בטלוויזיה" – אמר ראש המשלחת, הבלגי ליאון ואנדל.

פטרוביץ' אינו מרוצה מהמקום השלישי בו זכתה נבחרתו: "אני חושב שהיתה ליוגוסלאוויה נבחרת טובה, טובה יותר מזו של האליפות הקודמת. אבל הפסדנו את המשחק נגד היוונים גם בגלל השיפוט". כשדראזן אומר שיפוט הוא מתכוון לטוד ווריק שהמתין בסבלנות לפטרוביץ' למזוודות. את לו סילבר לא שוכח פטרוביץ'. "אני זוכר עוד כששיחקתי מולו באליפות אירופה בכדי ציבונה. הוא פורוורד מעולה וקלעי כדסל".

סטאניסלב קרופילק (צ'כיה): "אני לא יודע מה קרה לישראל באליפות. בבשחק מולנו הייתם מעולים, בעיקר דורון ג'מצ'י. אני זוכר שבמחצית השניה החלטנו להרים ידיים בכל הקשור לדורון ג'מצ'י כי מולו כבר לא היה מה לעשות". את לו סילבר מתאר קרופילק לא רק ככדורסלן מעולה אלא כאדם בעל אישיות מרשימה וחבר טוב.

גאליס: היינו מצליחים גם מחוץ ליוון

מאת בועז ביסמוט

"אף מילה לא יכולה לתאר את ההרגשה שלי כעת, בעצם את ההרגשה של כל הנבחרת היוונית. אנו חשים כאילו אנו בפיסגת העולם", אמר אתמול כוכב הכדורסל היווני ניקוס גאליס, שהצעיד את נבחרת יוון להישג מדהים – אליפות אירופה בכדורסל, דקות ספורות לאחר שנחת אמש עם נבחרת אירופה בארץ.

לדבריו, גאליס לא זכה לאף רגע מנוחה מאז הזכיה. בשדה התעופה באתונה, בדרכו לארץ יחד עם נבחרת אירופה, קיבל חיבוק אמיץ מכל אדם שפגש אותו. גם יאנאקיס, הרכז היווני שהגיע במקומו של הצרפתי הופנאגל הפצוע, קיבל את המגיע לו. ביוון הוא קיבל חיבוקים, בארץ הוא נתבקש במעט מכל אדם שני בשדה התעופה חתימה או צילום משותף עמו. גאליס המאושר, שנראה כמו אחד שעדיין לא עיקל את ההישג המדהים, נענה באדיבות לכל בקשה.

הכוכב היווני האמין בנבחרתו עוד לפני פתיחת האליפות. "יש לנו נבחרת שאפתנית מאוד, דבר שבלט לכל אורך המשחקים. האמנתי בנבחרת, האמנתי שנצליח". ואם האליפות לא היתה מתקיימת ביוון, האם גם אז היתה נבחרת זו זוכה להצלחה? גאליס סבור שכן. "בגלל מה שאמרתי לפני כן, השאפתנות הרבה שלנו, אני מאמין שגם אם האליפות היתה מתקיימת במדינה אירופית אחרת, היינו זוכים באחת המדליות".

לגבי אפשרות של השתלבות בקבוצה צמרת אירופית, אמר מלך הסלים של האליפות: "אני שחקן מקצועני ואם אקבל פנייה מצד מועדון אשקול את ההצעה". ואולי נראה אותו בעתיד במדי מכבי ת"א? "אם מכבי תפנה אלי, אבחון את הצעתם ואחליט בהתאם".

גאליס אינו עצוב במיוחד מהעובדה שהוא נאלץ לעזוב את יוון כבר למחרת הניצחון הגדול על הרוסים. בחגיגות הוא הספיק להשתתף ולשחק בנבחרת אירופה זה אירוע מחמיא לדבריו. "זהו כבוד גדול עבורי לשחק בנבחרת אירופה, וכבוד גדול יותר מביוון שזה לכבוד שחקן גדול כמו סילבר".

בלי הרוסים והספרדים, עם יאנאקיס

נבחרת אירופה הגיעה בהרכב שונה מזה שפורסם מלכתחילה. היא חסרה את הרוסים (צפוי), את הספרדים סאן אפיפניו וסביליה והצרפתי הופנאגל. שלושתם הודיעו על העדרות בגלל פציעה.

למשחק מול מכבי ת"א יצאו אם כך: פטרוביץ' [illegible] קרופילק (צ'כיה), גאליס, יאנאקיס (יוון), [illegible] (הולנד), [illegible] (איטליה).

פגישה מחודשת: סילבר (מימין) עם דראזן פטרוביץ'. שניים מהגדולים. צילום: עדי אבישי

דורון: בלית ברירה אשתף פעולה

מאת משה גורלי

"אני אהיה גם אחרי האליפות" – יותר מזה לא הסכים צביקה שרף לומר. שרף, סוער ונרגש, הדף בזעם את השאלות שהופנו אליו. ביום חמישי, בדו"ח שיגיש לוועדה המקצועית של איגוד הכדורסל, יענה על כל השאלות.

בני משפחה, עיתונאים ונציגי קבוצות קיבלו את פני הנבחרת הלאומית. לא שררה אווירת דכדוך, אך גם שמחה יתירה לא היתה. נבחרת ישראל הגיעה אמש בטיסה יחד עם נבחרת אירופה. אולם קבלת הפנים איננו המקום המתאים לסיכומים מקצועיים, אך בהחלט לתגובות ראשונות. המפגש היה בין דורון ג'מצ'י למיקי ברקוביץ' באימון מכבי, מעורר עניין.

– דורון, התגובה שלך לדברי מיקי לא היתה חריפה מדי?

יכול להיות שהדברים היו חריפים, אבל זה בגלל שהם באו מהלב.

– תוכלו לשתף פעולה בעתיד?

במשחק בשביל לו לא אעשה כלום כדי לקלקל את הערב. לגבי העתיד, בלית ברירה אשתף פעולה. אכבד כל שחקן שישחק איתי, למען הקבוצה. אקריב את עצמי למען הקבוצה. אסור שהדו־קרב המילולי בינינו יפריע במגרש.

– מבחינה מקצועית אנחנו פחות טובים מהיוונים?

במגרש נייטראלי אנחנו שווי כוחות איתם. היה להם קהל שהפעיל עליהם לחץ חיובי ולחץ שלילי על היריב, והיה להם המזל שלנו היה חסר. אגב, מבחינת הרמה היינו יותר טובים מנבחרת ישראל שקדמה לנו.

לא היה מצב־רוח משופר אמש, לצביקה שרף. צילום: עדי אבישי

נתוני ירידת הצופים יגבירו את המאמץ לייבא זרים

מאת א. טבק

המאבק על זרים בכדורגל הישראלי, החל מהעונה הבאה – יצא לדרך. מרכזי מרכזי מכבי ובית"ר תומכים בשילוב כדורגלנים זרים, במטרה להחזיר את הקהל למגרשים, בעוד בהפועל מותנה הדבר בצימצום הליגות, נושא שלא מקובל על שני המרכזים האחרים. פלונטר זה מונע קבלת החלטה חיובית לגבי שילוב הזרים.

הפרסום שלשום ב"מעריב ספורט" בנושא הירידה הגדולה במספר הצופים, העלה השבוע את הדיון לגבי הזרים בחזרה לשולחן הדיונים. הראשון שהגיב היה ח"כ פנחס גולדשטיין, יו"ר ועדת הספורט של הכנסת, שאמר: "חובה על כל אלה שהתחייבו בזמנו לאפשר יבוא שחקנים, לעמוד בהבטחתם. אחרת ירידת הקהל בשנה הבאה תהיה גדולה עוד יותר, עד כדי כך שיהיה צורך להקים ועדת חקירה לאן נעלם הקהל".

יו"ר ההתאחדות לכדורגל, שאול סוירי, אמר אתמול כי הוא בעד הבאת שחקנים זרים, אך כשליחו של הפועל הוא נאלץ להמתין להחלטה של המרכז האמורה להתקבל בתוך חודש. לאחר קריאת הנתונים ב"מעריב" על ירידת מספרי הצופים, הוא הגיע למסקנה כי 80 אלף הכרטיסים שנמכרו העונה פחות, רובם – קרוב ל־60 אלף – חסרו ממכבי חיפה. יש להניח כי לא תשוב עוד עונה כה גרועה לקבוצת הכרמל.

עם זאת, הוא יעשה הכל על־מנת להחזיר את הקהל למגרשים. ההתאחדות תכנס את הקבוצות למספר פגישות כדי לחפש פתרון לבעיה. אישית, הוא בדעה כי שינוי שיטת המשחקים והמגרדגל יעזרו להחזרת הקהל, אם כי לא באותה מידה כמו יבוא זרים.

מ"מ יו"ר ההתאחדות, עוזיקס מילצ'ן, אמר כי אתמול הוחלט פעם נוספת בוועדת הכדורגל של מכבי להביא שחקנים זרים, תוך כדי פיקוח על ההוצאה הכספית. לדעתו, אי אפשר יותר להתעלם מצורך זה, ועל מרכז הפועל להבין זאת. בדעה דומה היה גם אריה קרמר, סגן יו"ר ההתאחדות מטעם בית"ר.

המאבק על יבוא שחקנים זרים מצידם של המצדדים, יימשך קרוב לחודש. אם עד אז לא תתקבל החלטה מתאימה – הדבר לא יוצא לפועל בשנה הקרובה. הסיבה – לאחר חודש הנסיעות, רוב העסקנים ייצאו לחופשות קיץ בחו"ל, ויחזרו ארצה רק לקראת חידוש משחקי הליגה בספטמבר.

בוריס בקר – הצהרת כוונות לקראת טורניר הטניס של וימבלדון: ניצחון בגמר טורניר קווינס על קונורס
עמוד 2

שנת הלייקרס

הגיבורים צוהלים: מייקל קופר מזנק לזרועות חברו ג'יימס וורת'י, עם יציאתו מהמשחק שהכריע – הלייקרס אלופי העולם. תגובות אמני ניצחון ל.א. – בעמוד 2. צילום רדיו א.פ.

אובדן חושים באתונה

יוון יצאה מדעתה. אליפות אירופה ההיסטורית שבה זכתה נבחרת הכדורסל היוונית, הוציאה את העם היווני לרחובות. מחזות שמחה בכל רחובי המדינה, מלווים בהתעלפויות, שתייה לשוכרה, וריקודים במשך כל הלילה והיום שלאחריו שיתקו את כל הפעילות, בעיקר בבירה אתונה. ישראלים שלא נולדו אתמול, העיזו שאפילו חגיגות הכרזת המדינה, ב־48', החווירו לעומת אובדן החושים המוחלט אחרי הנצחון של גאליס.

בתצלום: אוהדות יווניות משתוללות משמחה עם השריקה שבישרה – יוון אלופת אירופה.

צילום רדיו א.פ.

קת ירקת
0.79 רק
0.74 רק
מחלקת כלי בית
19.50
סודה סטרים
55.-

מסע הקסם ה"מסתורי" הגיע לסיומו

תואר אלוף העולם בכדורסל שייך ללא ספק לגדול מכולם, השנה - מג'יק ג'ונסון ≡ עיתוני לוס־אנג'לס יצאו אתמול מגידרם בתארם את השחיטה הגדולה שערכו הלייקרס לסלטיקס במחצית השניה של משחק האליפות ≡ אבל משפט המחץ שייך לכושי־ג'ינג'י של בוסטון, די.ג'יי: "אותו מקום, אותה שעה - בשנה הבאה"

מאת אבי בטלהיים
שליח מעריב לסידרת הגמר של ה־N.B.A. בארה"ב

The 1987 NBA Finals

ותחילה - הכותרות:

לוס־אנג'לס טיימס (במוסף ספורט מיוחד וצבעוני): "התואר החמישי של הלייקרס הוא מעשה כשפים" (והכוונה, כמובן, שזהו תואר של מג'יק – א.ב.)

● לוס־אנג'לס הראלד: "המשימה הושלמה" (באותן אותיות של סידרת הטלוויזיה הידועה: 'משימה בלתי־אפשרית').

ואיך אפשר בלי ג'ים מארי, בעל טור במדור הספורט של לוס־אנג'לס טיימס:

"ביום ראשון הלייקרס העמידו סוף־סוף את הסלטיקס עם גבם אל הקיר וירו בהם. המשחתת הטביעה את הסירה. רוסיה כבשה את קאבול. מג'יק ג'ונסון יכול שוב לחייך, קארים עבדול־ג'אבר לשחק עוד 10 שנים ופט ריילי יכול לאפשר לשערו להתייבש. לארי בירד יכול לחזור להיות לבן, וג'ק ניקולסון יכול לשחק דמויות של מטורפים.

"הכל נגמר. הסלטיקס לא נוצחו, הם הוצאו להורג. צריך היה לקשור את עיניהם".

≡ "נוכל לחזור ולהיות כבני־אדם

"זהו זה, הכל נגמר. אני שמח שזה עבר. עשינו את זה וכעת אנחנו יכולים שוב לחזור ולהיות בני אדם מן היישוב" – חייך מאמן האלופה, פט ריילי. בהפסקת המשחק, כשהסלטיקס הובילו בחמש נקודות, הוא רשם שלוש מילים על הלוח בחדר ההלבשה: "קור־רוח. סבלנות. שליטה". מצלמות C.B.S קלטו את המאמן האלגנטי עושה מאמצים ניכרים, שניות אחדות לפני שריקת הסיום, לבלום את פרץ דמעות האושר שאיים לשטוף את פניו.

מג'יק ג'ונסון, נוטף משמפניה ומנושק כמו כלה לאחר החופה: "אין ספק שזו האליפות האדירה ביותר שלנו. היה לנו השנה מאזן מצויין בליגה ובפליי־אוף. יש לנו את הקבוצה הטובה ביותר ששיחקתי בה מעולם: קלעים מהירים, ריבאונדרים מעולים, שחקנים בעלי אישיות – כן, זו קבוצה שיש לה הכל".

כששאלו את מג'יק כיצד הוא מתכוון לחגוג את הזכיה באליפות, השיב מלך הצהובים: "אני רוצה להסתגר בבית, לשבת בחושך ולבכות בכי הגנן. זה יהיה בכי של שמחה. כבר עשיתי את זה בעבר. זה נחמד, זו דרכי".

"נשברנו", אומרת הכותרת מתחת לתמונות גדולות של לארי בירד וקווין מקהייל. פרצופים כאובים ניבטים. מרק הייסלר, אף הוא מצוות הספורט של הלוס־אנג'לס טיימס, כתב אתמול: "יש דברים שאתה מצפה להם מהסלטיקס: נעלים מכוערות, אוהדים רעשניים, היכולת לרמות את הגורל ואותך מניצחון שכולו שלך. אבל מה שאתה לא מצפה לו מהם, הוא שיישברו ויתפוררו באמצע משחק חשוב, ויתרוצצו מסביב כמו ילדים אבודים שאין להם שום מושג בכדורסל. זה מה שקרה להם במשחק הזה".

≡ בירד: בכל מקרה היינו מנוצחים

אומר לארי בירד: "אין ספק, במשחק הזה נשברנו. חבל שלא יכולנו לשחק נגדם עם ביל וולטון וסקוט וודמן כשירים, אם כי אני סבור שבכל מקרה הם היו מנצחים אותנו. הנהלת הסלטיקס חייבת לבצע כמה שינויים לקראת העונה הבאה. אנחנו יודעים מה אנחנו צריכים".

מאמן בוסטון, קיי.סי. ג'ונס: "הלייקרס היו בלי שום ספק הקבוצה הטובה ביותר. הם פשוט עלו על כולם ועלו עלינו בשני המשחקים הראשונים. אנחנו לא שבורים, אנחנו מאוכזבים. אנחנו לא מושפלים ולא מרכינים ראש. הפרשנים אמרו שאין שום דרך עבורנו להגיע לגמר, אבל עם הנשמה והמאמץ של השחקנים, הגענו עד לכאן".

קארים: "קשה לומר האם זו האליפות המתוקה ביותר שבה זכיתי בקאריירה שלי. אבל לקחת אליפות בגיל 40 זה בהחלט דבר בעל משמעות אדירה בעיני. כל הקרדיט מגיע למג'יק. הוא שימש לאורך כל העונה מנהיג אמיתי של הקבוצה, וגם ברגעים קשים, כאשר ארבעת שחקני החמישיה האחרים היו על הרצפה, תמיד היה לו כוח נפשי ויכולת אישית להרים את הקבוצה".

במקום אחר בעיר, במגרש הקולוסיאום שבו התקיימה תחרות כדורגל, הריע הקהל ללייקרס עם היוודע התוצאה. באיצטדיון הבייסבול של קבוצת הדודג'רס המקומית (שהיתה בעמדת הפסד ביתי), געשו היציעים למראה הדקות האחרונות של משחק הלייקרס, שהועברו אליהם בשידור ישיר כמובן על מסכי הענק של האיצטדיון. שלא לדבר על כתבות הצבע, הפרשנות והראיונות בכמות מסחרית שסיפקה הטלוויזיה עד השעות הקטנות של הלילה.

≡ התואר החמישי של הלייקרס

אבל החגיגה האמיתית תיערך מחר בדאון־טאון לוס־אנג'לס. יציעים מאולתרים כבר ניבנו לתהלוכת הניצחון שתעבור בשדרות ברודווי וברחוב מספר 9, עם הגיבורים האמיתיים. לאחר מכן ייערך טכס רשמי בחדר בת העיריה, ומאוחר יותר תבוא ההתפרקות האמיתית של האוהדים, כשהפורום יפתח את שעריו לקרנבל מתולות והופעות ומה לא.

זוהי הזכיה החמישית של הלייקרס באליפות ה־N.B.A: 1972, 4–1 על הניקס מניו־יורק; 1980, 4–2 על פילדלפיה 76'; 1982, שוב 4–2 על פילדלפיה 76; 1985, 4–2 על הסלטיקס, וכעת שוב באותו שיעור מול בוסטון סלטיקס.

ובתוך צהלת הניצחון המשכרת, שהתרחשה בתוך חדר ההלבשה של לוס־אנג'לס לייקרס, הגיח לפתע ראשו של דניס ג'ונסון, שחקן בוסטון סלטיקס, שלחץ את ידו של מייקל קופר ספוג השמפניה ואמר לו: "אותו מקום, אותה שעה – בשנה הבאה".

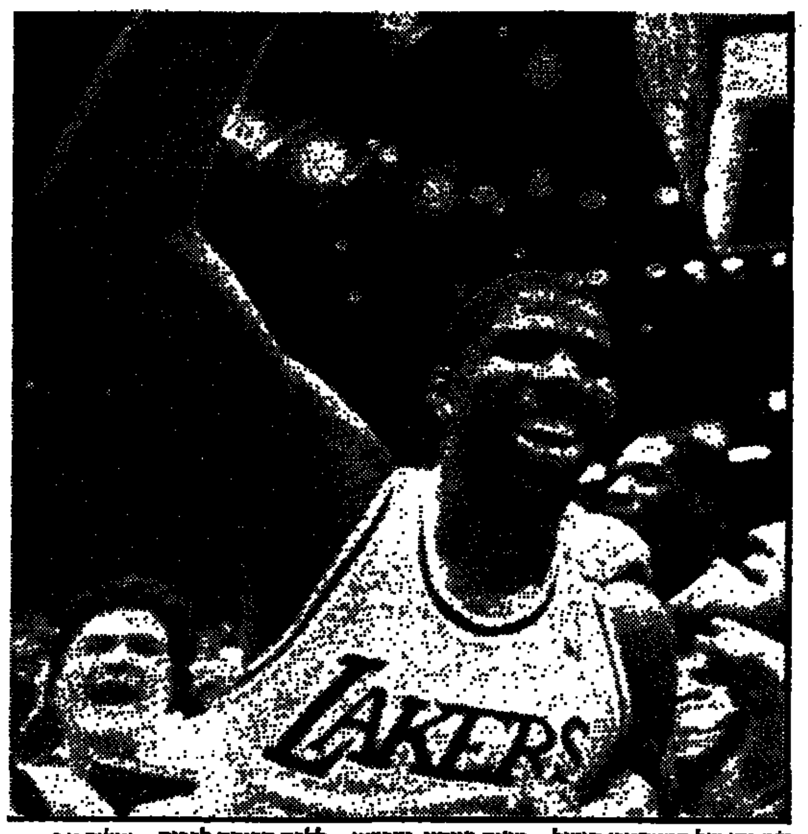

שמחתו של המאסטרו הגדול – מג'יק ג'ונסון. ועכשיו – ללכת הביתה לבכות... צילום א.פ.

קט־רגל: מוכרים בלבד

מישחקי הקט־רגל שנערכו אמש בהיכל הספורט בראשל"צ לא השיגו את המטרה שלשמה הם קמו. ארבעת המישחקים גרמו "לעייפות" אם לנקוט בלשון המעטה וכ־200 הצופים שבאו בהתחלה נותרו רק בעלי התפקידים לקראת הסוף. רק שמשון ת"א הופיעה בהרכבה המלא. מכבי ת"א הציגה רק את המאמן גיורא שפיגל אבל גם הוא לא החזיק זמן רב ובתום משחק ההפסד הראשון של קבוצתו עזב את המגרש.

≡ צ'אנס לסינדרלות

במשחק הראשון התמודדו שמשון עם הפועל ר"ג, בתום המחצית נשארו הרשתות נקיות, אבל מומי מזרחי בדקה ה־22 ויפתח הלוי בדקה ה־38 היקנו נצחון ראשון לשמשון, 2–0. דקת 25: אבינועם עובדיה הורחק בכרטיס אדום ויצא מהמישחקים.

המשחק השני הפגיש את מכבי ת"א עם בית"ר ת"א. במישחקי הליגה ספק אם מישהו היה מהמר על הבית"רים אבל אתמול הם עשו זאת די בקלות וניצחו 3–1.

שמשון ת"א – מכבי ת"א 2–2. חי קרייס בדקה ה־2 מעלה את קבוצתו ליתרון 1–0. יצחק בלחסן (17) קובע 2–0 והשמחה במחנה המכבי היורד להפסקה גדולה ורבה. רק התחילה המחצית השניה ומומו מזרחי האמתני מניף רגל שמאל ושולח כדור מדוייק (21) כדי לצמק 2–1. בדקה ה־30 כובש אודי הרבון הצעיר שער עצמי ר"ג 2–2. משחק אחרון אתמול: הפועל ר"ג – בית"ר ת"א 3–1.
יצחק פרי

■ אלופה על הפנים

בפתיחת טורניר הקט־רגל באיצטדיון המלחה בירושלים נחלה בית"ר ירושלים המארחת שתי מפלות. בית"ר הפסידה 2–4 במשחק הראשון למכבי יבנה ובמשחק הטוב של הערב 6–7 להפועל לוד כאשר ישראל מאיה שהיה השחקן המצטיין בערב זה הבקיע 4 שערים.

תוצאות נוספות היו תיקו 2–2 בין מכבי שעריים להפועל לוד ונצחון מרשים של מכבי שעריים 7–1 על מכבי יבנה. במישחקים צפו כ־200 צופים ושפטו אסולין מימון ויוסי כרדי.
רון לוי

≡ סימן 'מעודד': מהומות ביציע

מכבי חיפה, שזכתה בשני נצחונות, מוליכה בראש בית ד' של אליפות ישראל בקט־רגל בתום המשחקים שנערכו אמש בהיכל הספורט ברוממה. במשחק הראשון הפגינה מכבי חיפה יתרון בולט על פני בית"ר נתניה, כשניצחה 2-5 משערים של עטר, מזרחי (2), צרפתי, רפי אוסמו. לבית"ר נתניה כבש חיים לוי (2).

במשחק השני הביסה מכבי נתניה את הפועל חדרה 8–1. בשלישי שוב ניצחה מכבי חיפה את הפועל חדרה 4–6 כשמעל כולם בולט החופני ראובן עטר, שכבש לזכות קבוצתו 3 שערים.

במשחק האחרון, המסקרן מכולם, סיימו בית"ר ומכבי נתניה את הדרבי ביניהן בתיקו 2–2. המשחק שאופיין במתח רב, במהלכו התקוטטו אוהדים ביציע, היה מעניין ביותר. לבית"ר נתניה כבשו – גלם ותשובה, למכבי – גואטה וגבאי.
יונתן הללי

שווייצר רוצה את עמר וממן

בבני־יהודה מעוניינת ביהודה עמר, ללא שום קשר למצבו של הבלם יעקב סגל בקבוצה בעונה הקרובה. גם לפני הנתק עם סגל היה עמר על הכוונת של הצוות שווייצר את בך־טובים.

כפי שפורסם ב'מעריב' לפני מספר שבועות, המועמד העיקרי להחליף את מישל דיין הוא ברוך ממן. גם בסים כהן היו מעוניינים בשכונה, אבל הסיכויים לשחרורו מבית"ר ת"א קלושים, כך שממן הוא המועמד העיקרי. בלם קרית־אונו, רוני פרי, מועמד לחזק את הקבוצה בעונה הקרובה. פרי השתתף אתמול באימון הקבוצה. הבלם ירון אדיב ממשיך להתרים את אימוני הקבוצה לאחר פיצוץ המו"מ הכספי איתו.

יונתן הללי מוסיף: יו"ר מחלקת הכדורגל של מכבי חיפה, צבי וייצנר, נועד אתמול בת"א לפגישה עם מאמן בני־יהודה בעונה הבאה דוד שווייצר. השניים דנו, כפי הנראה, באפשרות מכירתו של ברוך ממן לבני־יהודה. לא מן הנמנע, כי וייצנר ביקש לשמוע ממקור ראשון האם כוונותיו של שווייצר בנוגע לממן אכן רציניות. הפגישה נערכה ביוזמתו של וייצנר ונמשכה קרוב לשעה. דומה כי סיכום כלשהו לא הושג. ברוך ממן הגיב אתמול: "לי לא ידוע על כך דבר".
אייל יצחקי

≡ ניסן כהן חוזר לבית"ר ת"א

הכדורגלן ניסן כהן ישוב בעונה הבאה לקבוצת בית"ר ת"א, לאחר שיסיים ריצוי עונש הרחקה של שנה, מכל פעילות במגרשי הכדורגל.

כזכור, הורחק ניסן כהן לפני 11 חודשים, ע"י בית־הדין של ההתאחדות לכדורגל בגלל מעורבותו בפרשיית מהמרי הטוטו. בית"ר ת"א ביקשה להריץ את ניסן כהן במשחקי ליגת הקט־רגל שנערכים כעת, אבל בדיקה בהתאחדות לכדורגל העלתה, כי ניסן יסיים רק בחודש הבא את ריצוי עונשו.

שחקן אחר המוזכר כמי שעשוי להצטרף לקבוצה הינו חלוץ הפועל חיפה, רונן הוקמן, שמאמנה החדש של בית"ר ת"א, יצחק שום, מכיר את יכולתו מן העונה שעברה בהפועל חיפה.
מאיר ריפמן

מכבי ת"א מחלקת הכדורסל
פיב"א F.I.B.A
FIBA
משחק הצדעה לכבודו של לו סילבר
נבחרת אירופה - מכבי ת"א
ביום ד', 17.6.87 בשעה 20.00
בהיכל הספורט ביד אליהו
VISA יש יותר בויזה שלך
כרטיסים במשרדי "הדרך" אבן גבירול 90.
ספורטוטו הטוטו מקדם את הספורט בישראל

ליאון ק. - מאמן מכבי יפו

מאת אלכס פרלסמן

מאמן הכדורגל הנחשב מומחה להעלאת קבוצות לליגה הלאומית, ליאון קונסטנטינובסקי, הוחתם אתמול כמאמן היורדת הטריה לארצית, מכבי יפו. לאון ניהל בחודש האחרון מו"מ עם היפואים, ובמקביל ביקשו את שירותיו קבוצות נוספות בליגה הארצית. אתמול הוא סיכם את הע־סקתו עם יו"ר האגודה, כדורגלן העבר ישראל אשכנזי, ויו"ר חבר הנאמנים קאליש איינשטיין. "המטרה האחת והיחידה תהיה להחזיר את יפו ללאומית" – אמר ליאון, שעד כה הצליח במשימה דומה עם קבוצות בני־יהודה, יבנה, הכח ר"ג, הפר על ר"ג ורמת־עמידר.

נראה כי כמה מכוכבי יפו יעזבוה, ובראשם מלך שעריה בשלוש מתוך 4 העונות האחרונות, מנשה מזרחי.

סופית: מנסל יאמן את מכבי פ"ת

המאמן האנגלי יעלה לאגודה 42 אלף דולר

מאת אלי קמיר

עתה זה סופי: ג'ק מנסל, מאמן נבחרת ישראל בעבר, יאמן בעונה הבאה את מכבי פ"ת. אישור על כך נתקבל מהמאמן האנגלי, מיד לאחר שקיבל טלקס בו התחייבו בפניו ראשי מכבי פ"ת, להסדיר מספר נקודות מחלוקת.

על־פי ההסכם, יעלה מנסל למכבי פ"ת 42 אלף דולר, כשרק חלק מהסכום ישולם לו כמשכורת. בסכום זה כלולים גם מחירי כרטיסי הטיסה לאשתו ולו ולמעשה כל ההוצאות הנלוות הקשורות בעבודתו בארץ.

בעייה חדשה העומדת בפני האגודה היא שיחרורו של הקשר אייל בגלייבטר. על־פי ההסכם שנחתם עם בגלייבטר בשנה שעברה, יוכל הקשר להשתחרר לכל קבוצה באירופה ונראה כי בגלייבטר יעשה כל שביכולתו לממש אופציה זו. כבר בעוד שבועיים אמור איל לצאת לפתיחת האימונים של הקבוצה הבלגית לוקרן. במחליף לבגלייבטר, במידה שיעזוב, הועלה שמו של קשר מכבי נתניה, בני לם.

עו"ד שירן התפטר מהנהלת מכבי חיפה

חבר הנהלת מכבי חיפה ב־9 השנים האחרונות, עו"ד דניאל שירן, התפטר באופן רישמי מחברותו בהנהלת המועדון. שירן הודיע על התפטרותו כבר אחרי משחק גמר הגביע, אולם הוא נעתר לפנייתו של היו"ד צבי וייצנר לדחות את פרישתו עד תום טורניר הקט־רגל. שלשום, בעקבות הפרסום ב"מעריב ספורט" החליט שירן להתפטר לאלתר עוד לפני שקבוצתו נכנסה למעגל משחקי הקט־רגל.
יונתן הללי

פרקיס חוזר ל'מבצע הודו'

שבועות אחדים אחרי שהודיע על פרישה מטניס מקצועני ובינלאומי, עומד הטניסאי שחר פרקיס לחזור לפעילות במדי נבחרת ישראל, לקראת משחקי גביע דייוויס בהודו. פרקיס החל ללמוד במכינה האקדמית של אוניברסיטת חיפה, לאחר שהחליט להסתפק בטורנירים מקומיים ובמשחקי הליגה הלאומית במועדון הכרמל.

בתחילת השבוע פנה אל פרקיס יו"ר איגוד הטניס, דוד הרניק, וביקשו להצטרף לנבחרת המתכוננת ל"מבצע הודו". שחר השיב באופן עקרוני בחיוב, אך היתנה זאת בכך שימצא עבורו סידור מתאים כך שלא יפגעו לימודיו.

לא מן הנמנע, כי בעקבות לקחי ההפסד במשחק הזוגות לצ'כיה, יורכב נגד הודו הצמד הוותיק גליקשטיין־פרקיס, ולא הצמד גליקשטיין־מנסדורף, שמוצה בצ'כיה. הדבר עשוי גם לאפשר למנסדורף לנוח בשני משחקי היחידים.
יונתן הללי

בקר מוכן לווימבלדון

בוריס בקר וגביע קווינס: חזרה כלליות צילום רדיו א.פ.

שבוע לפני עלית המסך על ווימבלדון, זכה אתמול בוריס בקר, אלוף השנתיים האחרונות, בבכורה בטורניר קווינס בלונדון, לאחר שגבר בגמר על ג'ימי קונורס 6–7, 6–3, 6–4. בקר שילשל לכיסו 40 אלף דולר ואמר: "אני מרגיש טוב לקראת ווימבלדון. אם אני לא מוכן עכשיו לא אהיה מוכן אף פעם".

רק במערכה הראשונה, שהוכרעה לטובתו בשובר שוויון, היווה קונורס יריב לבקר. לאחר הפסד מערכה זו חזר האלוף הגרמני ליכולתו על משטחי הדשא, והכניע את קונורס מבלי שהלה ישבור את ההגשה שלו.

≡ מקנרו לא יגיע לווימבלדון

הטניסאי האמריקני, ג'ון מקנרו, לא ישתתף בטורניר ווימבלדון הקרוב. הודעה על כך נמסרה אתמול מפי מארגני טורניר הטניס של ווימבלדון, שיפתח ב־22 בחודש זה. מארגני הטורניר, שפירסמו אתמול את רשימת המדורגים, נשאלו ע"י עיתונאים מדוע נעדר שמו של מקנרו, שזכה 3 פעמים בתואר אלוף ווימבלדון, מן הרשימה. בפי המארגנים לא היה הסבר פרט לכך, שמר שימפסון נמסר להם כי הטניסאי החליט שאינו מעוניין ליטול חלק בטורניר השנה.

צרפת: העידן שלאחר פלאטיני מתחיל באוסלו

העידן שלאחר פרישתו של מישל פלאטיני יתחיל הערב רשמית עבור נבחרת צרפת, כאשר זו תתמודד באוסלו עם נורווגיה במסגרת בית 3 של משחקי קדם גביע אירופה לאומות. בריה"מ כבר הבטיחה כמעט סופית את עליונותה מן הבית, כך שהצרפתים עשויים להתייחס למפגש כשלב ראשון בדרך לשיקום נבחרתם. המנהל אנרי מישל ישלב שחקנים צעירים גם בשל פציעות כוכבים כמו ז'וזה טורה מבורדו.

● בבית הארח מחר שווייץ את שוודיה במשחק גורלי בבית 2. לשווייץ אבדו סיכויי ההעפלה לגרמניה 88', אך שוודיה מובילה את הבית עם 9 נקודות, לאחר ניצחון חשוב על איטליה (1–0), וניצחון חוץ מחר עשוי לחתום את דרכונה לאליפות אירופה.

HEAD
מכנסי ספורט וים – "האד"
בצבעים מרהיבים – בחנויות הספורט

קריירה לוח מעריב ג'

בשיתוף עם THE JERUSALEM POST

המשרד הראשי: בית מעריב, רחוב קרליבך 2, תל־אביב מיקוד 132 67. טלפון ישיר למסירת מודעות: 251333–03 (רב קווי). מחיר מודעת מינימום (8 מילים): 70 ש"ח. כל מילה נוספת: 9.45 ש"ח (המחירים כוללים מ.ע.מ). מחיר אחיד לכל ימי השבוע (כולל ערב שבת והג)

עבודה

2000

מפתח ל"עבודה"
(מדורי המשנה מסודרים על־פי סדר הא"ב)

3020 אופטיקאים
3030 אחזקה ותחזוקה
3040 אחיות ובנות נוער
3060 אינסטלציה
3070 אריגה וסריגה
3075 ביטוח
3077 בריות לויה
3080 גזירה ותפירה
3090 דיילות ותיירות
3100 דפוס
3120 הנהלת חשבונות
3140 חוקרים
3160 חיילים משוחררים
3200 חשמל ואלקטרוניקה
3220 טבחים וקונדיטורים
3240 טכנאים/הנדסאים
3280 יהלומים ותכשיטים
3283 כימאים
3286 כלכלה וניהול עסקים
3290 לבורנטים ורוקחים
3295 מבית לבית
3297 מדריכים/ות
3300 מהנדסים ואדריכלים
3320 מוכרים/ות וקופאים/יות
3330 מוסיקה ובמה
3340 מורים ומות
3350 מזכירות
3355 מחשבים ותוכנה
3360 מחסנאים
3361 מכונאי תעשיה
3363 מסעדות ומלונאות
3365 מפיצים ומקדמי מכירות
3380 מפעילי ציוד מכני
3385 מצילים
3390 מרצים
3400 נגרים ורפדים
3440 נהגים
3450 נוער עובד
3460 סוכנים/ות
3480 ספרות וקוסמטיקה
3490 ספרים/יות
3500 עובדי בניין
3505 עובדי חקלאות וגינון
3510 עובדי מוסך
3520 עובדי מתכת
3540 עובדי ניקיון
3560 עובדי פער וקהילה
3600 עתונאות
3620 עורכי דין
3640 פועלים/ות
3645 פיזיותרפיסטים ומעסים
3650 פיסיקאים
3680 פנסיונרים
3720 פקידות ופקידים
3722 פרסום
3725 צבעים
3730 צילום והסרטה
3733 ראיית חשבון וחשבים
3736 רופאים
3740 רפואה שיניים
3760 שליחים/ות
3800 שמירה ואבטחה
3845 שרטטים וגרפיקאים
3860 תרגום ועריכה
3880 ביקוש עבודה
3920 הכשרה לעבודה

מנהל סניף

מאזור רחובות

נסיון בהשמת כח אדם

(26951)

דרוש מנהל קו ייצור
למפעל להיבדדים
בעל כשר ארגון
ויכולת להפעיל חפ"ש

(24110)

הדפסות על
מעבד תמלילים
עבדית אנגלית

(22903)

במופאואר
תקבלי:
★ שכר גבוה
★ כיף בעבודה
★ סיכוי לזכות
במדליון הכסף!

בואי
למופאואר
זה
משתלם

א'-ה' 14:00–08:00 בן יהודה 12 ת"א

(23190)

דרושים
עובדים
למפעל לייצור
אריזות קרטון

הכשרה במקום.
תנאים טובים למתאימים.
03-5512665

(17023)

4,000 ש"ח הכנסה
לצעירה יפה
והרפתקנית!

(16307)

ללקוחותינו:
לחברת אופנה
ישראלית מתקדמת

1. מזכירה
2. מנהל חנות

(10218)

ל"פילקר"
מיזוג אויר לרכב
דרושים
חשמלאים
מכונאים
עובדי ייצור
הכשרה תינתן
למתאימים
03-9242018

(26006)

לחברת
ביטוח
דרושים

★ מנהל/ת 2 נסיון בגביה.
★ מפעילת מלקס
דרדשונית.
★ קלדניות מנוסות
בהפקת פוליסות.
★ פקיד תיקיה מנוסה,
אפשרי פנסיונר.
★ פקידת תביעות מנוסה
ברכב

03-203052/3 "א.ח.ג."

(21465)

בוא/י
להיות
מנהל/ת
באימפריה

(ספרית וידאו
ומוצרי אלקטרוניקה)

(15787)

משכורת
בוונוסים
הוצ' רכב
מובטחים!

לנציגי מכירות באזור ת"א
והמרכז בעלי רכב פרטי
03-7522215-8
"דפי זהב"

(11616)

שרברבים
דרושים
למרכז רפואי גדול
במרכז הארץ.

(26939)

דרוש מכונאי
לשרות ותיקון
מעליות

(26953)

דרוש
צבע מכסמיל
עם נסיון

(26542)

"אדם לשרות אדם"
ארגון גג לטיפול
סיעודי

"מזור"
שרותי אחיות
עתרות וממפלות
ברמה גבוהה

(23815)

ל"חיעבור"
דרוש
מבקרי טיב

(26727)

שליח/עבה רציני
וחרוץ + קטנוע
למשרה מלאה מ.ב.ם.
03-204333/5
בן יהודה 20 ת"א

(18205)

אנגלו סכסון
שרותי אחיות
24 שעות
03-210604 03-228747

(25800)

"קשב לבית" רופאים
בכל מקצועות הרפואה
פיזיותרפיסטים ואחיות
לביתכם

(26545)

ס.ל.ע. –
סיעוד, ליווי ועזרה
24 שעות ביממה
03-242142 03-221573
מסריק 17 ת"א

(26919)

בגוש דן סוכן/ת
ביטוח חיים
בראשית דרכו
לטיפול בתיק
לקוחות קיים

(15797)

4,000 ש"ח הכנסה
לצעירות יפות
והרפתקניות
לעבודה מעניינת!

(16332)

להוצאת ספרים
א.זלקוביץ בע"מ
"כתבים"
דרושים:
ראשי צוותים + רכב
וסוכנים להפצת
ספרים בלעדיים!
למתאימים
רווחים גבוהים!
טלפון: 03-789227,
03-789174 ,03-789146
ספרים קונים
בכתבים!

(21299)

סיעוד
שרותי אחיות
פרטיות וחובשים!
החברה הראשונה
והמובילה בישראל
03-737947

(22583)

חב' י.פ.פ.א בע"מ
צלום תיעודי, פרסום ויחסי ציבור
מחפשים:
לבורנטית
למשמרת ערב
מזכירה כללית
אנגלית חובה
מתלמד

(26630)

לחיצור
דרושה
מרכזנית/טלפנית

(26735)

לאגודה חקלאית
באזור ראש פינה
דרוש
מרכז
משק
בעל כושר אירגון
וניהול עובדים,
ידע במטעים

(26927)

למפעל פלסטיקה
באזור השרון
דרוש
מנהל מחלקה
בעל נסיון של 5 שנים
בהפעלת והחזקת
מכונות הזרקה

(23779)

מראיינים

(23818)

לעמותת ואדליר
באזור השרון
דרוש/ה רכז/ת

(23820)

תפנית
סוכנות לביטוח
דרושים
מועמדים לקורס
בביטוח חיים

(24004)

דרושים
לעבודה נוספת
בשעות הערב

(24006)

עובדי ייצור
בכל מרחב גוש דן

(21503)

בוגר
בית ספר מקצועי

(21508)

חוק הזדמנות
שווה בתעסוקה
תשמ"א – 1981

לפי חוק זה אסור למעביד להפלות בין עובדיו או בין דורשי עבודה מחמת מינם או מעמדם האישי.

דרושה עוזר/ת מעולה, במשרה גבו־הה, בתנאים טובים. 03־663008 (15458)

לתעשייה לעבודה מודרני תעשייה בעל רשיון 03־372976

דרושה
חרטנית
בעלת ידע ונסיון

למפקיד בכיר. תנאים במתאם. 03־722343 (26555)

ל"תיבור" דרושות תופרות

מהנדס ולשרטט
קורס "אוטוקד"
לשרטוט ממוחשב

03־285151 (14979)

למהנדסים
המעוניינים
בדרך חדשה
"קידום
הקריירה"
קורס מיוחד לאימון
במכירות ושיווק

03־292728 (20982)

ל"קול־אדיר"
נתניה
דרושים
טכנאי התקנות
וסוכני מכירות

ל"תיבור" דרוש/ה
מנהל/ת חשבונות
סוג ג'־ד'

ל"תיבור" דרושים
חשמלאי מוסמך
+ עוזרי חשמלאים

ל"תיבור" דרושים/ות
מחווטות/ים
מלחימות/ים

ל"תיבור" דרוש/ה
שרטט/ת
אלקטרוניקה
(תיב"ם)

חשמלאים
דרושים
למרכז רפואי גדול
במרכז הארץ.

דרוש
מהנדס
חשמל
בעל נסיון
בתכנון ומכרזים
למשרד ייעוץ

03־218468 (23449)

מהנדסי תעשיה
וניהול/כלכלנים
לתפקידי ראשי
מדורים תקציב
ותמחיר
בתעשיות עתירות ידע
באזור תל־אביב וחיפה

(23473)

דרוש
מהנדס בנין
תיכנון
קונסטרוקציות

(23776)

מהנדס
לתכנון
מיתקני חשמל
ותקשורת
"מאורים"
03־235404

(23839)

לחברה המשווקת
ציוד לתעשיה דרוש
מהנדס למכירות
בעל ידע
במערכות קיטור
ותחזוקת מפעלים.

(26544)

מהנדס
למכירות
רצוי
מהנדס
כימאי

03־292176 (26663)

דרושים
מהנדסים
להוראה
במקצועות
תעשיה וניהול
ואלקטרוניקה

(26712)

ל"תיבור"
דרוש
הנדסאי/טכנאי מכונות

(26722)

דרוש
מהנדס אזרחי
נסיון בעבודות פתוח
כבישים, נקוז
ומדידות
לעבודה בדרום

(26923)

מהנדס חברה
אחריות לצד המהנדס המתכנן,
ניהול משרד טכני
ואחזקה במפעל

דרוש מהנדס
מכונות
בעל נסיון בענף
המתכת ומגורים באזור

(26942)

מוצרי מסברנות
קרית ויצמן בע"מ
דרוש/ה
מהנדס/ת
מכונות
לצוות מו"פ
וייצור מתקנים מסברנתיים

(23345)

ל"יוזמקו"
דרוש
מהנדס
מכירות
למדפסות
לייזר

03־664703 (12803)

לקרוסל
קניון איילון
דרושה מוכרת

לישיבה המכוונית
בפתח־תקוה
דרושים:

לבית ספר
משלב תעשיתי
דרושים מורים
★ סגן מנהל
★ אנגלית
★ הנהח"ש
★ חשמל
★ טכנאית שיניים
★ חינוך טפני
★ משרדאות
★ מזכירות

(26928)

מכירות

לחברה דינמית דרושה עובדת מכירות

בעלת נסיון במכירות – חובה.
לאחר שרות צבאי. 03-339649
(12162)

מזכירה אחראית למשרד עו"ד בבני ברק

רצוי בעלת נסיון, עדיפות לידע במעבד תמלילים. לעבודה בכל יום. לפוה"צ ופעמיים בשבוע אחה"צ. לפנות לטלפון 03-781088
(21518)

מזכירה מנוסה עברית עברית/אנגלית

בואי למנפאואר זה משתלם

א'-ה' 08:00-14:00. בן יהודה 12 ת"א
(23189)

לרואה חשבון דרושה מזכירה

למשרה מלאה בעלת נסיון מלא בהפעלת I.B.M פי.סי 03-200971
(23499)

לחברה לפיתוח שווקים בחו"ל דרושה מזכירה

ניהול משרד, הדפסה עברית/אנגלית, ידע טוב באנגלית. 03-661405/6
(23728)

ל"תיבור" דרושה מזכירה בכירה ידע בגרמנית-ספרדית

כולל הדפסה וניהול משרד. יום עבודה מלא, מיידי, תנאים טובים. 03-282257/8
(26566)

ל"תיבור" דרושה מזכירה אנגלית/עברית

+ מלקס, ידע ב-W.P. (מעבד תמלילים) ליום עבודה מלא. 03-282257/8
(26568)

ל"תיבור" דרושה מזכירה עברית/אנגלית

כולל הדפסה במעבד תמלילים והפעלת מלקס. תנאים ושכר טובים למתאימות. 03-282257/8
(26572)

מנהל מחסן מכירות סוללות "ורטא"

טלפון: 03-791103
(26844)

ספ"מ דרוש למוסד רפואי במרכז הארץ

לפנות לד"ר סימון 03-5311343, 03-349707
(26950)

דרושים מכונאים וחשמלאי מפוסים

ל"תיבור" דרוש מכונאי תעשייתי אחזקה ותפעול

(עבודה במשמרות יום וערב) הסעות + ארוחות, תנאי שכר טובים. 03-297840, 03-296846
(26729)

דרושה מזכירה לסכנן גמולוגי אבני חן ויהלומים

הדפסה עברית, ידע באנגלית הכרחית. 03-7514625, 03-7517102
(22475)

LOTUS 1-2-3
דרוש/ה בחור/ה לקידום מכירות ותמיכה בלקוחות

03-234974
(24205)

לתשומת לב המפרסמים בלוח מעריב

כל המעוניינים להמשיך ולפרסם את מודעותיהם לאחר הפרסום הראשון, מתבקשים להתקשר לטלפון 333-03(251-252) (רב-קווי) ולמסור את מספר הפרסום הרצוי וכן את מספר הקוד כפי שהופיע בסוף המודעה.
הזכות לפרסום חוזר הזה ללא תשלום תוקפה עד 4 שבועות מיום הפרסום הראשון.
בקשות לפרסום חוזר תתקבלנה כל יום עד שעה 18.00 ובערב שבת וחג עד שעה 11.00 בבוקר.

הנהלת מעריב

תנאים מצויינים! לסוכן מכירות בענף הצעצועים

לאחר צבא/דרום, בעל רכב. משכורת + עמלה + אחזקת רכב.
03-5518722, 03-5515036
(17982)

ב 1,000 דולר נטו למוצר כלכלי בלעדי! שני סוכנים מעולים משכורת + אחוזים
ס.ב.ס. 03-204333/5
בן יהודה 20 ת"א
(18178)

מנהל מכירות וציגי מכירות דרושים:

לאופ"ב, מכוניות מוצרי פרסום, על בסיס אחוזים. רכב חובה. 03-735126/7/8
(21567)

לחברת שירותי נקיון דרוש סוכן מנוסה לעבודה מגוונת וטיפול שוטף בעניני החברה

הכישורים: נסיון, כושר ניהול במו"מ ויוזמה. רכב חובה!!! 03-785379
(21595)

מקדם מכירות לחברת שיווק ציוד

אלקטרוני תעשייתי מבוקש
★ עבודה קבועה ובעלת אתגר
רצוי רקע באלקטרוניקה ונסיון במכירות
ת.ד. 9132 ת"א מיקוד 61091
(23435)

דרושים מקדמי מכירות בעלי נסיון בענף תירות פנים

תנאים טובים למתאימים. תור פגישות בבניין ברחוב יהודה 97 תל-אביב. טל: 03-221736 לפנות לסרגי או ליז 09:00-17:00
(25979)

איש שיווק בענף המצברים!

– אתה בעל רכב?
– יש לך רכב?
– אתה אמן הציד ומכיר בענף?
– אתה רוצה להרוויח יותר?
אנחנו אתה רצוי.
פנה לקביעת ראיון טלפוני: 03-333360
(26533)

לרם ★ שרותי טלקס ★ בינלאומיים

מקדם עסקים – מכירות

כושר ביטוי באנגלית/עברית על בוריה, נסיון בכח אדם זר + קשרים עם מפעלים ותכורה, עצמאי במשמרות – שאפתן, ונסיון ובעל רכב פרטי. לפנות בצירוף קורות חיים ולציין מ"ג המשפחה 17/7 טל': 03-289597
(26949)

נורים דרושים למרכז רפואי גדול במרכז הארץ.

להתקשר לטלפון: 03-5311343, 03-349707 לד"ר סימון
(26940)

"קידום הקריירה"

קורס מיוחד לאימון במכירות ושיווק

"אירגונים" וצוות יועצים. הרשמה: עודד טלפון: 03-292728
(21239)

ל"תיבור" דרוש מלגזן

בעל רשיון ב-ג'. עבודה במשמרות. לתקופה ממושכת. תנאים טובים, הסעות + ארוחות. 03-296846, 03-297840
(26721)

"מבצע קריירה למהנדסים"
לכבוד: "מעריב קריירה"
ת.ד. 33263 עבור "מבצע קריירה למהנדסים"
אנא שלחו אלי את הספר "קוקה קולה - הסיפור האמיתי"

שם ______ כתובת ______ מיקוד ______
טל. ______ גיל ______ מקום עבודה (אם יש) ______
תחום ההתמחות ______

שים לב: 4 תלושים כאלה (לא של אותו יום) יזכו אותך בספר הזה.
הזדרז! המבצע מוגבל ל-1,500 ספרים!

לחברה לשיווק מזון דרוש/ה מוכר/ת + רשיון ג'. רצוי נסיון בחלוקה. תנאים בהתאם. 03-902560 (22340)

דרוש נהג צעיר + רשיון ג' + נסיון בהובלות וחבילות. 03-748785 (25427)

דרושים נהגי סמיטריילר לאוטובוסים. נסיון, לעבודה קבועה, תנאים טובים. 03-312061, 03-311763 (13442)

לחברה לאספקת מזון, נהג + עובדות כלליות עם נסיון, רשיון חובה. 03-9613393 (16041)

דרוש נהג מקצועי לאוטובוס מלא. 03-785992 (לא מעברים במשובים) (15466)

משרד רואי חשבון בתל אביב דרושה מזכירה/פקידה. 03-9611565, 03-9611557

(שאר המודעות המודפסות בעמוד בגופן זעיר ואינן קריאות בבירור בסריקה זו.)

מכון ז'בוטינסקי

ל"חתוך" ספר/ית צעיר/ה ומכשיר/ת + תלמידה, תנאים מעולים. 03"736861 (18408)

לסלון יוקרתי דרושה פדיקוריסטית + תלמידה + מניקוריסטית. 03"282030, 03"287600 (18524)

דרושה פדיקוריסטית מעולה אצינית בסר בקיבוץ 25, דוקוף 03"244626 (19181)

ספר/ית טובה ל"אישר בבני-ברק, בעל בורה: 052"20711 בבית: 052"913893 (19208)

ספר גברים טובה + פדיקוריסט/ית מכ ביה/נות אפשרות אוהד"צ. 03"417888 (19586)

בחולון דרושים עובדים מקצועיים למחיצות עם ומבודק באיזור הערבה. 03"662718 (19994)

לחברת בנין דרושים: קבלני שלד

לעבודה ב"כוכב יאיר" 03"8847773, 03"846109, 03"5562543 (26933)

לקריאל זהבי מפעלי מתכת בנ"ם

קבלן רשום לעבודות מתכת + מסגריה וציוד

תעשלאי רכב עם הסמכה ומכונאים בעלי נסיון ל"מוסך אלף"

03"5566203 03"801250

ל"תיעבור" דרוש מסגר/רתך צנרת

קראו נוראים חכמיות, נסיון בתעשיה, השעות + ארוחות, שכר גבוה. 03"297840, 03"629846 (26696)

ל"תיעבור" דרוש מסגר מכני

ל"תיעבור" דרוש חרט קונבנציונלי

ל"תיעבור" דרוש כרסם קונבנציונלי

ל"תיעבור" דרושים עובדי ייצור

מסגרים דרושים למרכז רפואי גדול במרכז הארץ.

ל"תיעבור" דרוש סבכאי רכב בנין + דיזל

אדם לשירות אדם טיפול בילדים ועזרות

מפעלי מכונות ואנשי ביקורת איכות

לפרקליטות מחוז הצפון (בנצרת עילית) דרושים עורכי דין השתתפות בהחזקת רכב ובשכר דירה

מתמחים למתמחים סיכויי להקלט כעורכי דין

כתבנית עברית מנוסה

בואי למנפאואר זה משתלם

א'-ה' 08:00-14:00, בן יהודה 12 ת"א (23186)

מעבדת תמלילים WANG LANIER CPT

בואי למנפאואר זה משתלם

א'-ה' 08:00-14:00, בן יהודה 12 ת"א (23191)

מעבדת תמלילים I.B.M P.C וורדסטאר א-ב איינשטיין וורדסטאר

בואי למנפאואר זה משתלם

א'-ה' 08:00-14:00, בן יהודה 12 ת"א (23193)

לחברה ציבורית בתל-אביב דרושים:

1. פקיד קבלה
2. פקידת קבלה

פקידה למחלקת יצוא

הדפסה עברית/אנגלית ידיעת אנגלית על בוריה

03"625987 (23822)

פקידה + ידיעה במעבד תמלילים

להתאגדות למוצרי הדר והשימורים חב' יצוא בתל-אביב דרושה פקידת יצוא

לשני ומרח דחוף דרושה פקידה ל"י.ב.מ. פי.סי. עם ידע בהנהלת חשבונות

לחברת הובלה בינלאומית

אם יש לך אנגלית טובה!!!

ואת טובה להשקיע כדי להתקדם בחברה צעירה ומתפתחת

התקשרי אלינו 03"291106 (24993)

ל"תיעבור" דרושות כתבניות מנוסות עבריה/או אנגלית

ל"תיעבור" דרושה מעבדת תמלילים

לשרותי תקשורת בנ"ם אחראית סוקד

דרושה פקידה עם ידע בהנה"ח

ל"תיעבור" דרושות קלדניות מנוסות בלבד

חוק הזדמנות שווה בתעסוקה תשמ"א — 1981

לפי חוק זה אסור למעביד להפלות בין עובדיו או בין דורשי עבודה מחמת מינם או מעמדם האישי, אלא אם אופיו או מהותו של התפקיד מחייב זאת. המודעות המופיעות בלוח זה פונות לשני המינים.

למתנ"ס רמת ישי דרוש/ה רכז/ת נוער

בעל/ת השכלה אקדמית ונסיון.

טלפון: 04-936111

(24011)

למכון לבריאות השן בירושלים דרושים

1. רופא שיניים לילדים. 2. סייעת. טלפון: 02-715089, 02-713798

(21589)

לוח חיפה

סטודנטיות! עקרות בית!

למבצע פירסומי מיוחד בחיפה דרושות:

מוכרות באמצעות הטלפון

לשעות הבוקר והערב

(17039)

בית חולים "ביקור חולים" מודיע על מקום עבודה לאחות מוסמכת בתפקיד אחראי

המעוניות בעלות כישורים מתאימים מתבקשות לפנות למשרד אחות ראשית בשעות לפנה"צ.

(23462)

דרושים מנהלי חשבונות סוג א' או ב' ופקידה

טלפון: 02-533719, 02-537181, לפנות לחנה'לה או נגה

(23838)

לוח ירושלים

מאבטחים חסונים

מ־1.85

לארועים מופעים ועבודות מעניינות

טלפון: 03-441591

(26254)

ציוד דנטלי

קונים EH מבצע הנחות ותשלומים

(23730)

למכון לבריאות השן — ת"א דרוש רופא שיניים

מתמחה בטיפול שורש. טלפון: 03-377836

(21592)

ג'

לוח מעריב

לך על בטוח

בשיתוף עם THE JERUSALEM POST

המשרד הראשי: בית מעריב, רחוב קרליבך 2, תל־אביב מיקוד 132 67. טלפון ישיר למסירת מודעות: 03–251333 (רב קווי). מחיר מודעת מינימום (8 מילים): 70 ש"ח. כל מילה נוספת: 9.45 ש"ח (המחירים כוללים מ.ע.מ). מחיר אחיד לכל ימי השבוע (כולל ערב שבת וחג)

בשרון

פנסיון "דשא" מציע: לעבודה משמרתית. קבועה בחיפה. 16-00-08-00. (16168) 611979

פקידות והדרכה

פקידה לעבודה מלאה/חצי משרה. העבודה הבינלאומית, הביאים 20, קר מה 4. (13869)

לעמוד בהדר/סוכירה/מרפיסה ... (15798) 03-645114

צילום והגמגה

דגמניות מקסיות + חמסה + קרונות חיים. ת.ד. 4986 חיפה. (25932)

לוח נתניה

לנותה רחיצה אוטומטית ומיכה במרכז, מהל בעל ידע מכני. יצרף בעל קשרים עם חברות הובלה בחניה והסביבה. 053-57818 למשה. (18478) 04-338969 לייהודה.

פקידות והדרכה

פקידה בחניה, רצוי בעלת רכב. 053-57818 לשמעה. 04-338969 ליהודה. (23133)

לוח באר שבע

דרושים מפעילי VAX לבאר שבע. טלפון: 03-624565/6 (24639)

דירות

1000

דירות

1000

שרות לקבלת מודעות באזור הצפון בכרמיאל, נהריה, עכו, חיפה + 30, יוקנעם ותירבות. 03-227118 פתוח רצוף (פרסום – "אדיאר"). (12220)

מודעפון 38-38-38. שרות לקבלת מודעות בטלפון ללוח מעריב, בכרמיאל, נהריה, עכו, יוקנעם ותירבות. מודעפון 24 שעות ביממה. (18683) 03-38-38-38

וילות ובתים

בסביון, בכלנוריות, לאנגלו־סקסון, וילה נהדרת, בתקון מעולה. 03-341333 (11680)

בהרצליה, קוטג' חדש מחוח ומפואר + נוף מקסים 220,000 דולר. (11777) 052-556558

ברמת־השרון המערבית, וילה 5, 200,000 דולר. 052-543462 (11793) 03-476862

בהרצליה פיתוח, וילה 425,000 דולר. 052-570735 (12007)

מעוניין לשכור וילה או קוטג'

לתקופה ארוכה כולל גינה. באזור רמת השרון – הרצליה – חולון. אפשרי בר־מת־השרון. טלפון: 03-245191 03-436132 לדורון (12690)

זכרון יעקב נוה הברון

מ־87,100 דולר

המשרד באתר פתוח א', ג', ה'. 03-295966/7 או 06-396817 (21524)

מגרשים וקוטג'ים ברעננה

עוד לא נגמרו המציאות ברעננה. יש לך עדיין הזדמנות לרכוש קוטג' על קרקע פרטית כ־200 מ"ר המגרש. שכונת יוקרה עם "דמגה הלוטים". ... 052-450366, 052-454562, 052-454795, 052-452325 (21582)

לתשומת לב המפרסמים בלוח מעריב

כל המעוניינים להמשיך ולפרסם את מודעותיהם לאחר הפרסום הראשון, מתבקשים להתקשר לטלפון 03-251-333 (רב־קווי) ולמסור את מספר הפרסום הרצוי וכן את מספר הקוד כפי שהודפס בתוך בסוף המודעה. הזכות לפרסום חוזר הנה ללא חשבון תוקפה עד 4 שבועות מיום הפרסום הראשון. בקשות לפרסום חוזר מתקבלות לכל יום עד שעה 18.00 ובערב שבת וחג עד שעה 11.00 בלבד.

הנהלת מעריב

וילות וקוטג'ים

תל־אביב

הקבלן י. ארנלד ובניו בע"מ

★ בונה דירות איכות 3, 4, 5 + חדר מ
ברמת־גן, בני ברק, גבעתיים
03-705811, 03-781640
★ הרב קוק 10 בני ברק
(14909)

DR. CUCKLE, 35 CROMWELL AVENUE HIGHGATE LONDON, N6 5HN. (14314)

דירות נופש

החלפת דירות

קבלנים מציעים

4 חדרים ויותר

3–3½ חדרים

בית נכסי עשבים

בשטחים דירות גג

רמת־גן

[illegible]

שכונות דרומיות

[illegible]

גוש־דן

[illegible]

מודעפון
03/38 38 38
שרות מודעות טלפוני
24 שעות ביממה
לבעלי כרטיסי אשראי

שכונות צפוניות

[illegible]

בשכון ל'
דירות לאיכלוס מיידי
5 חדרים

[illegible]

למכירה/השכרה
דירות במגדל דיזנגוף
4-3-2 חדרים

לפניות מיידיות:
"ישראהוס" 03-295303
(24622)

[illegible]

א
ל
ר
ם
מיסודה של
החברה לישראל ואשמורים

מציעה:

רמת השרון
שד' ביאליק – ההגנה
5-4 חדרים ודירות גג
בפמודרים בניה גבוה במקום
המרכזי ביותר ברמת השרון

★

נוה־אלרם
רמת־השרון
3-3½-4 חדרים
בבניינים מצופים אבן בני 5-6-7
קומות עם מעליות ברחוב בית
שמאי ובפינת הרחובות שמואל
הנגיד - עבדת

★

בתים
נאות ימים
3-3½-4-4½ חדרים

★

באר־שבע
שכונה ה' קוטג'ים
ודו־מפלסי
להשלמה מצוינת
פרטים במלפון
057-690476 – באר שבע

★

גני הרצליה
הרצליה הצעירה
5-4 חדרים
פנטהאוזים וקוטג'ים
באו לבקר באתר הבניה בימים:
א', ג', ד' 10:00-13:00.
ה' 16:30-18:30
ובשבת 11:00-14:00.
טלפון באתר: 052-574517

★

נוה הדרים
ראשון לציון
5 חדרים
קוטג'ים ופנטהאוזים
באו לבקר באתר הבניה בימים:
א', ג', ה' 09:00-13:00. ב', ד'
14:00-18:00
ובשבת 11:00-14:00.
טלפון באתר: 03-959556

בקרוב תחל מכירת דירות בבנין
חדש.

3 חנויות
בגודל 40, 250, 750 מ"ר
במרכז המסחרי החדש
הבנוי בשכונה.

"אלרם"
03-203341
שד' רוטשילד 133 ת"א
(23570)

לך על בטוח — לוח מעריב — נדל"ן ג'

ברק
חידוש אמבטיות וכיורים באמאייל
צביעת דירות וחדרי מדרגות. 03-5741662, 03-5830394, 03-5829487
(16705)

מבצע!
50% הנחה
ב־6 תשלומים שווים ללא ריבית
מערכי סלון מהתצוגה בעיצוב מרשים ובאיכות מעולה
"מונדו"
ניתן להשיג מערכי סלון חדרי שינה, פינות אוכל וזמנונים במחירים נוחים.
פתוח: א'-ה' 09:30-22:00, ו' 09:30-14:00 ובמוצ"ש: 10:00-22:00. חולון רח' המלאכה (צמוד לסמטת אלפמונט) 03-5563998
(12127)

ארזים
חלום של מטבח
מבצע
290 ש"ח
+ מע"מ
למטר רץ
כולל כל המתקנים
עד 12 תשלומים
03-826695
רח' שמשון בן שמח מס' 9, ים
(22470)

נווה אתי בע"מ
ביצוע עבודות
בנין ושיפוצים
מכל הסוגים
באחריות מלאה!
עבודות בנין, טיח, ריצוף, חדרים על הגג, אטימה, חדרי מדרגות, גינון.
052-910353, 052-35792 רעננה
(22059)

דירה פאר 3, 2½ בסקר, בפרס, מקום שקט, 72 מ"ר נטו, מטבח אמריקאי, 4 ארונות. 69,000 דולר. 03-7518524 (23683)

ברמתגן, 3 חדרים, מרכזי. 03-734544 (24440)

ברמת גן 3 שקית, מטבח חדש, ק"ג, 69,000 03-774035 (24675)

3½, מרכזי שקט, ק"ג בכ"י + דו"ש. 03-725449 (24948)

3, ק"א + מטבח אמריקאי + חזית + תוספות. 03-774034 בערב (26005)

3 + פינת מרכזית, ק"ב, מטבח אמריקאי, דו"ש, מאוד מושקעת, שקית, פינוי מיידי. 03-725362 אחרי 17:00 (26467)

4 חדרים

מרכזי ברמתגן, 2 גדולים + מרפסת, שקט, פרטר. 03-741659 (7311)

קבלת מודעות!
מ־8.00 עד 21.00
לוח מעריב
* מבצע מיוחד!
03-735588/9
03-727630
03-738707
לבעלי כרטיסי אשראי

ביהודית, רמתגן, 2 + חצי + מטבח חדש, ע"צ + השקעות. 03-7520375 (7787)

בהזדמנות!! 2 ב־3 פרטר גבוה, 32,000 דולר. 03-7229374 (10400)

2 + ½ יפה + דו"ש + מלפון. 03-731653 (10662)

במרגנים!! 2½ גדולה + גינה, שקט. מיידי!! "סמיפל" 03-5460515 03-5461565 (11226)

בר"ג 2 ק"ב, במיסים, מרפסת, שמורה, שקטה. 03-774486 (16708)

בהזדמנות!! 2½ מפוצלים ק"ב חזית רחובה. 60,000 03-729811 (19192)

למוהר החולמה, ברמתגן בקריניצי פי' ביאליק 2 חדרים גדולים + הול גדול ריהוט 62,000 052-33540 (21618)

בתשבסתיים, 70 מ"ר!! + גינה וכניסה נפרדת בבהיר. 03-7510062 (22364)

ברמתגן, 2½ קד, ללא מלפון ומעלית + דו"ש 03-455614 (22429)

2, מפוצלת, מטבח אמריקאי, ק"א, ע"צ, דו"ש. 03-7518392 (22432)

בהזדמנות!! בפרס רמתגן 2 חדרים + הול + מלפון. 03-782568 (26781)

ברמתגן, במפוארת ישראל, 2½ + חצי, מושקעת, באזור שקט. 03-769834 (10508)

2½, ק"ב, 48,000 דולר, תיווך "דוער" 8. 03-7518944 (10576)

ברמתגן ובני ב"ב, שנים גדולים, שקט מה. 03-709984 03-459775 (10712)

2½ + מרפסת, ק"ג אחרונה, שקט, מטבח חדש. 03-7514673 (11635)

ברמתגן, בקריניצי, 2½ + מרפסת, ק"ג 92 + דו"ש. 03-734596 (15444)

2½ בבודי 24, ק"ב, חזית, 53,000 דולר. 03-747978 (18011)

2 משוקעת ומרווחת, דרושים מסרכת (חזית להגראה). 03-402570 (18782)

2 + הול + מרפסת + מזן, שרפית, 70 מ"ר, מרכזי ושקט, מיידי 03-425624 אחה"צ (20866)

2 + ½ פרטר גבוה, מושקעת, במקום מרכזי ושקט. 03-729090 בערב (20979)

בפרס רמתגן, 2 גדולים + הול, ק"ג, 03-734393 (26313)

בסביל רמתגן בני ברק, 2 + פ"א, ק"א, 03-780522 03-842854 (18966)

ברמתישמט, 2 חדרים, + ½ + הול ק"ק, משופצת + תוספות. 03-5743947 (21060)

באטוהלל רמתגן, 2½, מסודרת ומרווחת, ק"א, ע"ע בבנין. 03-794240 (18420)

בהזדמנות באסקוביק 2½ גדולים, ראשונה, חזית + מלפון. 055-52253 (26870)

במוסיד ברמתגן 2½ + מטבח ק"ק 03-355522 03-428623 43,000 (22765)

1-1½ חדרים
1450

דירת חדר גדולה + הול + מרפסת, מרכזי ושקט. 03-805497 (13740)

1½ קרוב לבורס, ק"ק, סורגים, מטבח אמריקאי. 03-7514642 (24892)

בהזדמנות חדר קומה א', ע"ע שקט ומרכזי. 03-7526819 (10582)

ברמתגן דירת חדר גדולה, ק"ק + מרפסת סגורה. 03-249011 (11466)

דירות בשכר חודשי
1500

ברמתגן, הגיד 9, 3 חדרים + מלפון. 03-248082 03-726706 (8966)

4, מפוארת, מלפון, מעלית, חזית, נוף, 450 ... 03-7514106 (13682)

ברמתגן חדרים להשכרה ... פרטית, תנאים מצויינים. 052-445862 (16038)

בפרס רמתגן 2 (למטבח) ... 03-719161 (20605)

ברמתגן 4½ + מעלית חזית ברחוב המסגר, "זמבני" 03-266731 "מרלך" (20627)

2 מושכרת ק"ב, מהומה ... 03-799936 03-251876 (21968)

להשכרה ללא דמי תיווך דירה בר"ג ובגבעתיים. 03-737869 (22372)

להשכרה: ברחוב המגור דירה 4 חדרים, קומה ... (24920)

שותפה מסודרת ושיפוצית 25 +, לדירה מרוהטת ברמתגן. 03-7515385 (26042)

דרושה שותפה מסודרת 26+ לדירה 2 ברמתגן. 03-7522809 (10230)

ברמת גן!! ובגבעתיים!! 2 ב־4 חדרים ... 03-324056 (13863)

פוסחאות 3½ + מלפון + דו"ש + חזית ... 03-7517936 (14561)

דירות מרוהטות

שותפה בר"ג, בביאליק, ל־3½ + מלפון מרוהטת, מיידי!! 03-7523714 (7314)

3 מרוהטת + מלפון, ק"ב ... 03-7516424 03-7226578 (20597)

ברמתגן 4 חדרים, מרוהטת + מלפון, אפשרות למיידי. 03-708156 (22238)

ברמתגן 2½ באזור מגור, 300, 3½ + גינה 400. 03-743434 (7677)

ברמתגן, 2 + מלפון + דו"ש, ק"ב, 300 דולר. 052-913843 (10461)

דרוש/ה שותף/ה לדירה 3 חדרים, מרוהטת + מלפון. 03-723203 (10504)

שותף/ה ל־3 ברמתגן, ליד מל"ח + מלפון. 03-738815 מאחה"צ (11521)

שותף/ה לשכונה, חדרים, מרוהטת ברמתגן. 03-775236 (17299)

ברמתגן מרכזי מושקע 4 מרוהטים + מלפון 450 דולר. "אמגר מכסף" 03-738121 (18811)

מרוהטת קומפלט 2½ + מלפון + מזן + ארון קיר. 03-724912 (21887)

שותף ל־3 בשכונה רמתגן + מלפון + דו"ש. 03-724374 מ־17:00 (22705)

אצל דודה, חדר מרוהט, בשותפות עם הבית. 03-727483 (11203)

רמתגן, 3 + 3 מרפסות, מרוחות + דו"ש + מלפון. 03-238755 (19088)

חדרים מרוהטים

ברמתגן חדר להשכרה, בדירת בחור. 03-779311 (23180)

מגורים משותפים לבודדה מסודרת. 03-778119 (9671)

חדר מרוהט להשכרה בפרס רמתגן, כניסה נפרדת. 03-7517969 (15598)

ביקוש דירות
1700

דרושה דירה לקנות, 2-2½, ברמתגן. 03-783210 (6136)

דרוש מכוה (דירות) להשכרה, 3-4 קומות, באיזור רן. 03-741325 03-828249 (16355)

דרושה בסביון 2½/3 קיק/ק"א, בר מרק. 03-340336 (18829)

לקניה, 3½-4 + ע, באזור הירדן, שקט. 03-769861 (26026)

גבעתיים

4 חדרים ויותר
1300

בגבעתיים, בורג'נים, 4 חדרים, מרוחות, מעלית + חזית. 03-217649 (8976)

בגבעתיים!! 4 (חרושתיים) ק"ב + מגן, ליית, כניסה מיידית. 110,000 03-324056 "לירט" (22568)

דירה 4 חדרים, ק"ד ... לא בטבה. 03-766347 (7605)

בגבעתיים בבניה יוקרתי 4/5 + ג. 03-7526947 03-7526819 (116151)

מיידי!! 4 חדרים + תוספות, מושקעת. 766795 (לא בטבה) (11747)

בורוחב 4 מפוארים + חזית + ריהוט. 03-778824 טובה 150,000 (13480)

בטירקן (בבניה) 4 + ג + חדר + מעלית + חזית 03-778824 (13531)

ברחוב ההסתדרות, 4 + מטבח אמריקאי + דו"ש, שקט 03-744527 (16058)

בגבעתיים, 4, טבולה, חזית, מעלית, ק"ב. 03-765667 03-313261 (16729)

בגבעתיים 4, ההסתדרות, ק"ב, 72,000 פינוי גמיש. 03-774795 (21026)

4, בדרום גבעתיים, ק"א על עמודים. 052-28422 (23083)

4 יקורים, 135 מ"ר + מעלית + גוף מרכזי. 03-777347 (23720)

5/4 דירות ... + חדר על הגג, באזור יוקרתי בבנייה יוקרתית. 03-721778 03-739229 (24007)

כתר'נים, גבעתיים, 4 חדרים, ק"ד, ממרה + דו"ש. 04-372823 בערב (16002)

3-3½ חדרים
1350

ברחוב גבע, גבעתיים, 3 חדרים, ק"ב, מיחוד!! 03-314620 (8948)

4 חדרים, בהסתדרות, ק"ב + תוספות, מטבח ... 03-771782 (21863)

הסתדרות, 3½, ק"א, מושופצת, 75,000 דולר. "סימן" 03-323562 (21912)

3 בגבעתיים, במקום מעולה, ק"ב, שקטה, מאורדת וממודרת. 03-316974 (26149)

3, מסודרת, שקטה, אפשרות להרחבה, קד (בכ"י), נוף יפה. 03-319507 (7464)

בגבעתיים, 3½, ק"ג, יפהפיה, מרוחה 120 מ"ר. 03-321166 (10812)

3½, חדשה, בגבעתיים, בבכות הכרס, כניסה מיידית. 08-462960 (11914)

סלון + 2 חדרי שינה גדולים, ריהוט מלא, נוף מרהיב, הרצוג 24 גבעתיים (לרדוים) 03-282957 לא בטבה (13654)

למכירה בגבעתיים 3½ חדרים, ק"א, 03-745595 אחרי 20:00 (15437)

בוצמן 3½, חזית, 115 מ"ר, מרוחות ... 03-323731 (16765)

3 בגבעתיים ק"ג (בכ"י), שקטה מושקעת ... 03-320389 (16774)

באזור יוקרתי 3 חדרים גדולים יפים, "סימן" 03-323562 (21930)

בבצלסן ק"ב (בכ"י), 3 גדולים + חזית + מלפון, 61,000, מיידי!! 052-925332 (23357)

בגבעתיים 3, ק"ב, חזית, מושקעת, מיקום מצויין. 03-319279 (23883)

3½ מיידי!! ק"ב, חזית, מרוחות ... 03-249357 (17499)

2-2½ חדרים

2, בשקי, ק"ב, 48,000 דולר ... 03-739229 03-721778 (17615)

בפרס, 2, בורקטור + הול, ק"ב. 03-844776 03-731156 (20009)

בגבעתיים בארחבת, ק"ב 2, 46,000 דולר ... 03-732248 (22536)

בגבעתיים, 2 גדולים, ק"ב, אזור יפה, 53,000. 03-320305 (24835)

2 שוקם ומרכזי, קק + תוספות. 03-315654 03-316676 (25011)

2½ ק"ב, מסודרת, מרכזית ושקטה, 75,000 דולר. 03-320133 (10473)

בגבעתיים בבריצנסקי, 2, ק"ב, לחזית. 03-203166 באמצע הטבה (14308)

בביכר גת, 2 שקית, משופצת ומושקעת, 318879, 739761 בערב. (15965)

בבצלסן, 2 חדרים, שרפית, ק"ב, פרגולה + דו"ש. 03-315838 (16145)

בגלגבר 2½ + מרפסת, דו"ש, ק"ק, 42,000 03-315428 (23594)

1-1½ חדרים

למכירה בגבעתיים, יפהפיה, חדר ומחצה ... 052-550520 (14044)

בגבעתיים לדוב רסינה 1½ מרכזית משופצת. 33,000 דולר. 320133 (20630)

דירת חדר קומה ב' + מלפון + מזן, במקום מבוקש. 052-88267 (25112)

בגבעתיים מרכזי מוקם 1½ + הול + מרפסות, 03-318684 45,000 (11630)

דירות בשכר חודשי
1500

מבכיה בבנין יוקרתי ברחוב ... בגבעתיים דירת 3 חדרים מרוהטת ... 03-265294 מכירות. (22274)

4 בהרצוג גבעתיים, 3 ... 03-745880 (13712)

דירות מרוהטות

דירה מפוארת, בגר"נים, גבעתיים, 4 חדרים, הסקה מרכזית + מיזוג אויר + מלפון ומטבח מפואר, מרוהטת ... 03-372316 03-402839 (11839)

שותף/ה ל־2 חדרים מרוהטת קומפלט ... גבעתיים. 03-747043 03-764960 (15410)

דרושה שותפה לדירה, מרוהטת + מלפון דו"ש, מיידי. 03-318162 (6537)

3 חדרים, יפה מאוד שקטה + מלפון, מיידי. 427766 (11261)

בגבעתיים, 4 חדרים, מרוהטת, שירות כבלים, 450 דולר. 03-316767 (11533)

בפרס גבעתיים, 2 מרוהטת קומפלט + מלפון, אחרי 17:00. 03-266820 (23392)

ביקוש דירות
1700

דרוש מבנה לקירלים ... 03-7511239 (3939)

בני ברק

4 חדרים ויותר

בבני ברק מוסדות 124 מ"ר, ע"ע ... 052-39101 (19188)

4, יפים + הול ... ק"ב 03-767861 (21070)

בקריתהרצוג 4 חדרים מסודרת, ק"ד. 704889 לא בטבה (23520)

דירות ... 5, חרבה יפהפיה!! ... 03-728731 (24572)

בבני ברק, דירת 4 חדרים ... 4 דירים ... 03-783622 (26327)

3-3½ חדרים
1350

בזוז הרצוג 3, ק"ב, 96 מ"ר, 70,000. 03-790933 (3906)

3½ גדולה ק"ב, בפרנס 03-786668 לא בטבה. (10667)

3 מרפסות, ק"ב, 3 ... חזית. 03-787579 (21173)

ברחוב הרצוג 3½ פינות, ק"ב 3 כ"א. 03-798665 (22446)

בקריתהרצוג, 3 חדרים, ק"ג חזית 03-703654 (9428)

קריתהרצוג, ... 25, ק"ב 3 + ... בערב 052-550429 (10354)

בקריתהרצוג, יפה + תוספות ... ע"ע, ק"א 03-703596 (10909)

בקריתהרצוג בני ברק ... 3 + דו"ש + טובה, ק"ד, 45,000 03-707918 (15200)

קריתהרצוג 3, ק"ב ... 3, חזית. 03-708703 (18397)

בקריתהרצוג ... 30, בהזדמנות 3, ק"ד, 36,000 03-702742 (23538)

2-2½ חדרים
1400

בבני ברק מול ... 2 + הול + מלפון. 03-424746 (10955)

לדתיים, אפשרות בניה ... 36 בני ברק, 35,000 דולר. 03-782060 ... (11585)

... 2½, מרוחים, חזית, ק"א, ע"ע + דו"ש. 03-707559 (13170)

... 1 + 2 + חצר, 03-768654 48,000 (14383)

בבני ברק, 2½ חדרים, ק"ג, 03-5740386 35,000 אחרי 20:00 (14832)

בהזדמנות ... 2½, ק"ב, מסודרת + דו"ש + מלפון. 03-701411 (18663)

1-1½ חדרים
1450

בבני ברק, באזור לא דתי, דירה 1½ + חצי. 03-744272 (14998)

דירות בשכר חודשי
1500

ליזה + בלבלה לסטודנטית/קיבוצית ... 03-705505 (21301)

פתח־תקוה

4 חדרים ויותר

4 מפוארת, פינוי ארוך, 57,000 ... 03-901210 (12112)

5 + תוספות, ע"ע + חזית + מלפון ... 03-904073 (15555)

4 ... 150 מ"ר, ק"א, 118,000 דולר. 03-9228439 לא בטבה (20574)

בפתח־תקוה
דירות לאיכלוס מיידי
4 חדרים
בניה חשמונאים 18 "20, לפרטים: חב' "אביב" 03-7512303 (21544)

בכפר גנים ... 4 + פ"א, ק"ב, מעלית, מזרח, דרום, מערב, דו"ש, חזית, מלפון ... מושקעת, 8 דירים. 177,000 שקל, בהול, בערב. 03-9222141 (25319)

בשפירא, ... 4 + תוספה לדוייר ים, ק"ד (בכ"י). 03-904918 (25632)

5, ... במקום חרשה, 105,000 דולר ... 02-723252 (10842)

3-3½ חדרים
1350

בארלוזורב, 3 חדרים, לא חזירות, ק"ג + תוספות. 03-9232479 (4469)

בפתח־תקוה לזוגות צעירים 2 + 3 חדרים ... 03-907737 (6032)

בפתח־תקוה בשפירא 3½ גדולים, ק"א, מטבח אמריקאי. 03-919671 (6418)

3 + ½ מרוחות, מרכזי, שקט, קד בכ"י. 03-918632 (6852)

בפתח־תקוה, ברח' ברזוכוב, 3 חדרים, קומה 7. 03-9227992 (7009)

דירת ... 3½ חדרים, ק"ב, כפר גנים ... 88. 03-9325781 (7773)

בהזדמנות ליד בלינסון, מסודרת 3½ 90 מ"ר, קד (בכ"י). 03-9222911 (8107)

3, קד + דו"ש + מלפון, אפשרות בניה על הגג ... 29,000 דולר. 03-911830 (11842)

3 + חצי, בהרצל, חזית, מושקעת + תוספות. 03-906356 (12367)

בכפר גנים, 3½ + טובה + ... + חזית. 03-9224647 לא בטבה (16371)

בפתח־תקוה, 3 במקום מעולה, מסודרת + מלפון. 03-901124 052-452190 (18398)

לדתיים בכפר גנים 3 חדרים מסודרת ומרוחות. 052-39259 (18504)

ליד בלינסון, בצהל, במקום מעולה, 3 + פ"א, ק"ג, מסודרת ושקטה. 03-9226764 (18920)

בפתח־תקוה, 3 גדולים, באזור טוב + דו"ש + מלפון. 03-9229416 (19178)

3 חדרים + הול, מרוחים, ק"ג, פינוי מיידי. 03-9328487 (20131)

3½ ... מרוחות ומוארת, 3 כ"א, מושקעת, ק"ג, באזור יוקרתי ושקט. 03-9226042 (20581)

בכפר גנים 3½ ק"א, ע"ע באיזור טוב. מלפון: 03-356868 (21145)

3 + ג + דו"ש ... 53,000, גמיש. 03-909936 (21568)

דירות להשכרה!! דירה 3 חדרים בפתח־תקוה ... 03-9231399 (22048)

בגני עם 3 גדולים, 3 מרפסות, שירותים כפולים, ק"ב ומעלית. 03-9325701 (22272)

בפתח תקוה ... 3, ק"ב, 56,000 + חזיה ... 03-906469 (22386)

ליד בלינסון (ברחוב צה"ל) 3, יפהפיה + מיזוג אויר, מטבח אמריקאי ועוד ... 03-9225821 (22638)

בהזדמנות בפתח תקוה במקום מרכזי שקט 3 חדרים ק"ג. 03-9322907 בערב. (23038)

בפתח־תקוה, 3 + פ"א, מטבח אמריקאי, קד, בכ"י. 03-9322980 (24308)

בפתח־תקוה, בגנים, 3 + חצי, מסודרת, ק"ג, 03-910686 03-908697 (24409)

בפתח תקוה דירה 3½ + ג קומה 4 (בכ"י מעלית), מלפון: 9232705 (6167)

בהצל 3, ק"ב, פינוי מיידי ... 03-907677 (6236)

בפתח־תקוה, 3, מסודרת, קד (בכ"י) ... מלפון: 03-9226074 (7085)

... 3 + חצי + דו"ש + חזית ... + ארונות. 03-906541 (7112)

בפתח־תקוה, בהזדמנות, 3 חדרים, באזור טוב. 03-912124 (7634)

בהזדמנות ע"י בלינסון, 3 מסודרת, ק"א, ע"ע. 03-913553 (8880)

לדתיים, 3, ק"ג, מעלית ... מסודרת, "ארבל". 03-907677 (10002)

3½, קד (בכ"י) ... מטבח אמריקאי, מלפון. 03-9245299 (10859)

2½ + חצי, מרכזי ושקט, מושקעת, 03-9227591 לא בטבה. (10831)

3 חדרים, ק"ב + תוספות ומלפון ... 03-916064 (11254)

בפתח־תקוה 3 קד, בכ"י, מסודרת + מטבח אמריקאי. 03-9325879 (11359)

בשפירא, מרוחות, ק"ג + מעלית, 3 כ"א, 8 דירים. 03-9330830 (11368)

בפתח־תקוה, 3 מסודרת, ק"א + דו"ש + מטבח ... 03-9320152 (11458)

בפתח־תקוה, 3, ק"ב + מלפון ... 46,000 דולר ... 03-911294 (11517)

בפתח־תקוה, בגנים, 3½, מסודרת, ק"ג ... 03-910686 03-908697 (11818)

ברחוב סלום, 3½ גדולים, מושקעת, חזית, ק"א. 03-902062 (12621)

בפתח־תקוה בביאליק, 3½ + תוספת, ק"ב 3 כ"א 03-9327259 (12842)

3+½, מסודרת, ק"ג, מקום מעולה, יפה ושקט. 03-9330520 (13146)

ליד בלינסון, 3 מרוחות, ק"ב + דו"ש. 03-9220461 (15986)

3 גדולים + מטבח + מלפון ... מסודרת. 03-9232895 (15995)

3½, בתוספת + מלפון, ע"י בלינסון, דו"ש, 3 כ"א, ק"ג 429408 (16625)

3 חדרים ק"א באזור שקט בגני עם. 03-910044 (16826)

בחיים כהן, 3, שקטה ומסודרת, פ"א + שירותים כפולים + חזיה. 03-9234856 (17853)

בפתח־תקוה 3½ ... ק"ג + מעלית, מסודרת ... 03-908710 (17954)

בפתח־תקוה, 3½ ... תוספות, דו"ש, פרגולה. 03-9234834 (18462)

בכפר גנים פתח תקוה, 3 + חצי 100 מ"ר, מסודרת + חזית. 03-9225186 בערב (18948)

3 חדרים + מלפון + ארונות + פרגולה ודו"ש. 03-915317 בערב (20926)

... מרוחות + תוספת, ק"ג, לא במבה. 03-785015 052-440869 (21687)

בפתח־תקוה ... 3½, 6 דירים. 03-9321637 (21735)

בארלוזורב 3, ק"ב, שקטה, מסודרת + תוספות + מלפון. 03-9221378 (22110)

בפתח־תקוה, 3, ברחוב ... כמו 4, 64,000 ... 03-906469 (22563)

בפתח־תקוה ... 3, קד ... 33,000. 03-913013 (22578)

בפתח־תקוה 3½ משוקעת, גדולה + מלפון. 03-901043 בערב, 03-915164 (22690)

ליד בלינסון 3 + פ"א + דו"ש, מסודרת ומרוחות. 03-9234840 (23094)

בפתח־תקוה 3½, ק"ב, בכ"י, 3 כיווני אויר. 03-9330183 (23099)

בפתח־תקוה ... 3 + ½ ק"א, ע"ע משופצת. 03-909694 (23541)

בפתח־תקוה, 3 + ½, ק"ב, 3 כיווני אויר. 03-9325942 (24886)

3, מסודרת, ק"ג (בכ"י) + חדר שינה + ארונות. 03-9223118 (25149)

3 חדרים, מסודרת + ג, קד, ללא מעלית. 03-906930 (26023)

3 מסודרת + דו"ש + מלפון, גמיש 03-9240870 (לא בטבה) (26312)

3 חדרים, ק"ב + כ"א, דירה אחת בקומה. 03-907552 (5991)

2-2½ חדרים
1400

בפתח־תקוה, 2, ק"ג + חדר שינה מרוהט + מלפון. 03-919398 (17127)

בפתח־תקוה, 2 + הול, ק"א, חזית ... + מלפון. 03-904236 בראשון ורביעי 17:00-19:00, וכל יום 03-220432 (21654)

בפתח־תקוה 2½ + פ"א, ק"ג, 3 כ"א. מלפון: 03-9230464 (23258)

בפתח־תקוה, 2½ ק"ב בכ"י + מלפון, אפשרות להגדלה. 03-9326751 (24467)

בפתח־תקוה, במקום מרכזי, 2 + הול, כמו 3, קומה ב', על עמודים, 4 כיווני אויר + מלפון, 40,000 דולר ... 03-767397 (611)

בפתח־תקוה, 2 גדולים + הול + 2 מרפסות + מלפון, חזית, במרכז 03-9225679 (7574)

2, ... ק"ב, חזית, שקטה + מלפון, בשפירא 03-912659 (8029)

2 + ק"א, מסודרת, ק"ג, אחרונה, אפשרות 03-9231997 לא בטבה (15932)

2½ ליד בלינסון, ק"ג, חזית, דו"ש + מלפון. 03-9231248 (17015)

בפתח־תקוה 2 + חצי ... 5 ק"ג, בהזדמנות. 03-9327753 (16797)

מיידי בהזדמנות 2 + הול + מלפון + דו"ש + ריהוט. 03-9227124 (21626)

דירות בשכר חודשי
1500

בפתח תקוה, 3 ... + מלפון + מעלית + חזית. 03-9224764 (22292)

2½ חדרים בקפלן ... 03-922467 אחה"צ (23032)

אחד העם, 3, גדולה, מלפון ודו"ש, 300 דולר. 03-9320702 (8889)

בפתח־תקוה 4 גדולים חדשים + שירותים כפולים + מלפון + חזיה ק"ג. 03-493348 (13669)

בשפירא, גדולה ומרוחות, ריהוט חדשי, ק"ג, פרט לשבת. 052-923257 (14692)

דירות מרוהטות

במרכז, 3, ק"ג ... לא בטבה. 03-9230611 (14124)

3½, ברוטשילד, מרוהטת + מלפון + דו"ש. 03-9223585 03-780650 (21816)

2 חדרים ..., ק"ב, 60 מ"ר. 03-904244 (6812)

... 2, ... ק"א, 25,000 "ארבל". 03-901991 (9995)

בפתח־תקוה 2 + הול, במרכז, ק"א בהזדמנות. 03-997086 (21304)

חדרים מרוהטים

בפתח־תקוה חדר מרוהט ... אצל אישה. 03-901187 03-907104 (20243)

גבעת שמואל

בגבעת־שמואל, דו־משפחתי, 160 מ"ר ... 03-5321273 120,000 (8696)

4 חדרים ויותר

4 בגבעת שמואל, משוקעת, מטבח אמריקאי + חדר שינה + מעלית. 03-5321460 (18995)

ברמת אילן, 4, קדה + תוספות ... 03-358308 03-343773 (12326)

... 4 גדולים + ... 03-5322119 (20727)

ברמת אילן 4, ק"א, ע"ע, שלב 1 ... 03-343674 (20747)

חברת "דוראל" מציעה ... דירות ... 5 חדרים + מעלית + טובה, בבניה ... 03-233924 03-5448280 (23480)

... 4, משוקעת + תוספות + מעלית. 03-354246 03-344860 ... (24066)

ברמת אילן, שלב ו', 4, ק"ג, 03-712186 (להתקשר בערב) (24933)

ברמת אילן, 5 שקית, דו־משפחתי + מלפון, מיידי!! 03-5322633 (9629)

3-3½ חדרים

בגבעת שמואל, 3, 50,000 דולר ... 03-5321586 (7409)

במקום טוב בגבעת־שמואל, 3½ חדרים, מלפון: 03-532186 (10630)

3 חדרים, 83 מ"ר, ק"ב, פ"א + תוספות. 03-5321521 (20772)

בגבעת־שמואל 3, קד, בכ"י + מטבח ... 03-5323125 (26000)

בגבעת־שמואל – בזיורא, ק"ג + דו"ש, 80 מ"ר, 32,000 דולר. 03-5323127 (24314)

2-2½ חדרים

בהזדמנות, בגבעת־שמואל, ק"א, 2 מרוחות, 26,000 דולר. 03-5322892 (9345)

בהזדמנות, 2 חדרים, בגבעת־שמואל + מלפון!! 03-5321865 03-5321882 (10674)

בהזדמנות!! דירה מסודרת בזיורא ... מלפון, משוקעת. 03-5321382 (13742)

2, בזיורא, ק"א + ארון קיר + דו"ש, 28,000 03-5321957 אחה"צ (26259)

דירות בשכר חודשי
1500

לאישה מבוגרת להשכרה דירה קטנה, הרצל 8 גבעת־שמואל. (24903)

קרית־אונו

4 חדרים ויותר
1300

בקריאונו, 4 חדרים, 72,000 דולר. 03-351403 03-355151 (8673)

בקריאונו, 4, ק"ג, משופצת ומוספה, פינוי גמיש. 03-353306 (11349)

... 5 מפוארת, גבוה, 145 מ"ר ... 03-343165 (12944)

בקריאונו 4 מסודרים, יפה, ק"ב + 4 מסודרים, ק"ד, "סומר" 03-351425 (20663)

... 4 מסודרים – ... "סומר" 03-346441 (20739)

לדתיים בשכונת ישמח משה, 4½ + תוספות + שירותים כפולים 03-341896 (23792)

בית ... 130 מ"ר + שירותים כפולים + מטבח אמריקאי + מרפסות וגינה + מחסן 40 מ"ר ... 4 דירים) כניסה פרטית. 03-351524 לא בטבה. (15037)

בקריאונו, 4 חדרים, קד, בכ"י, מסודרת. 052-923583 (15417)

בקריאונו ... 5 +, 138,000 ... בערב 03-350362 03-718534 (18191)

בקריאונו, 100 מ"ר ... אנגלי סבסון. 03-341333 (24642)

בקריאונו 4 מטופחת קד בכ"י, מקום שקט. 03-344857 (24826)

3-3½ חדרים
1350

קריאונו 3, מרוחות, בקומה גבוהה + מלפון "סומר". 03-346441 (8647)

... הרמה, 3 חדרים, מסודרת, ק"א 03-351403 (ציון) (8774)

דירות לזוגות צעירים החל מ־50,000 דולר. אנגלי סבסון. 03-341333 (9385)

... 3, ק"ב, מסודרת ... 03-343365 (17875)

3 גדולים, קד + מלפון + דו"ש, 46,000 דולר 03-346336 (25156)

קריתאונו, דירה 3, קד, מסודרת, פינוי מיידי. 359380 (8487)

... 3 מסודרת, מול הסופר מרקט החדש, אפשרות לבניה. 03-341845 (8735)

... 3, קד (בכ"י), מסודרת. 03-341401 (לא בטבה) (10511)

בקריאונו, צהל 3, מושקעת, קד (בכ"י) + מטבח + דו"ש + אופציה להגדלה. 45,000 דולר 03-353372 03-380524 (13059)

בקריאונו, 3, קד (בכ"י), מושקעת ... 03-345853 (14439)

למכירה (הזדמנות) בקריאונו, 3, ק"ק + מלפון. 03-345307 43,000 (15969)

בקרית אונו רחבת השוק 3, ק"ב 03-347175 (18702)

... 3 + תוספות ... 03-341364 (18914)

3 מסודרת קומה ד' + ... + דו"ש, תוספות. 03-347078 (23563)

בקריאונו, ק"א, 74 מ"ר ... 03-348907 (18030)

דירות בשכר חודשי
1500

בקריאונו, 4, קד, בכ"י, לתקופה ארוכה 03-359848 בערב (23671)

בקריאונו ... 3 חדרים גדולים + מלפון + מעלית. 03-355805 (19534)

דירות מרוהטות
1550

שותפה ל־4 חדרים, בקריאונו, עבודה: 03-342675 ובבית: 03-9717533 (8928)

... שותפה, מעל 25, ל־3 בקריאונו, מיידי!! 03-355670 (11433)

... 5, מרוהטת, מיידי לשנתיים. 03-352641 (20929)

ביקוש דירות
1700

לאדריכל דרושה דירה 3-2 ... בסביבת קריתאונו, תל־השומר. 03-350641 03-343483 בעבודה (16278)

יהוד

4 חדרים ויותר
1300

3½-4 חדרים בקומה גבוהה, שירותים כפולים + מעלית ... 03-344770 "אלדר". (14270)

ביהוד, דירת 4 חדרים, מיקום טוב. 03-5561072 (14622)

ביהוד, 4 חדרים + ..., דו"ש + מלפון. 03-5365958 03-344382 (18546)

3-3½ חדרים
1350

3, מסודרת, ק"א ... + דו"ש. 03-342862 לא בטבה. (8833)

3, חזית, ק"א, ע"ע, דו"ש, 75 מ"ר. 03-362526 (10545)

אור־יהודה

3-3½ חדרים
1350

3 חדרים, באור־יהודה ... 03-5368293 03-712428 (16439)

חולון/בת־ים

חולון

בחולון 4½ + מעלית חדשה, ובראשל"צ 4 חדרים. 03-855463 (26425)

4 חדרים ויותר
1300

בחולון 4 חדרים ... 8 דירים ... 3 כיווני אויר, מטבח ..., שירותים כפולים ... 03-807141 (19092)

באוח רחל, 4, מטבח אמריקאי ... 03-895341 (לא בטבה) (20649)

בקריתשרת, 5 + ג + חדר ... 160,000 03-5561828 (21261)

... בחולון 4 + ג, בקיבוץ גלויות, בהזדמנות ... 03-844750 (21911)

בחולון, בקרית שרת 4, ק"א 8 דירים ... 03-883325 (21973)

בחולון, קריתשרת, 4 משוקעת, פינוי מיידי. 03-5564384 (22388)

בחולון, 4, ק"ג, יוקרתית, מרכזי ושקט ... 03-847183 (22597)

בחולון בפרס דירה 4 ... "אנגלי סבסון". 03-846283 (22608)

רחוב ... 4, ק"ג + מעלית, מסודרת, מיידי. 03-844719 (22682)

קרית בן גוריון 4, ק"ב, בגן 3 קומות. 03-427989 (23490)

בקרית בן גוריון 4, ק"א, משוקעת + חזיה ... 03-5527215 (25925)

מיידי!! 4 בהסתדרות ק"ב + מעלית + דו"ש "מאיר" 03-858175 (3669)

בחולון ... בבניה, 5 חדרים, ק"א + כניסה נפרדת ... 03-849713 (6419)

4 ..., קד (בכ"י) מסודרת, מטבח אמריקאי. 03-888137 (7406)

בחולון, 5½ חדרים, דופלקס ... מלפון: 03-856194 (7639)

בחולון, בקיבוץ גלויות, 4 חדרים קד, חדשה "עמר" 883325 (10664)

בארלוזורב 4 ק"א, על עמודים חזית + הסקה מרכזית "עמר" 883325 (10694)

4 מפוארת מרוהטת + חזיה ... 03-887766 בעבודה 03-808886 (11274)

באוח רחל 4, חזית, מעלית, חזיה, שירותים כפולים. 03-285619 (13028)

... 4½, מסודרת, ק"ב ... 03-5562803 (13971)

885-885, מלפון מיוחד למסירת מודעות לוח ומשפחתיות 24 שעות ביממה. 03-885885 "פרסומאוף" (18416)

בחולון ... 4 חדרים מפוארת ... 3 חדרים. 03-884230 (21852)

... בהזדמנות, מיידי!! 4 ... + מעלית. 03-842592 03-593092 (22888)

במרכז, 4 + מרפסות + שיפורים, דו"ש ... 03-889074 (24841)

3-3½ חדרים
1350

בחולון 3 חדרים, מסודרת ומושקעת, בהזדמנות אחה"צ. 5561948 (6539)

3 + דו"ש + ארונות, באוח רחל, מסודרת, ק"ב 03-9663144 03-5054359 (8204)

בחולון 3½ + פ"א 3 כ"א, קד בכ"י 03-895305 (9302)

3 + מלפון ק"ב בקומ. 03-844256 (10117)

בקרית בן גוריון, 3, ק"ג ... 03-5522589 (11723)

... 3 גדולים, מסודרים, קד + דו"ש 03-844316 (13734)

3 + פ"א, קד, מעלית, מלפון, חזיה 03-889907 03-808046 (14428)

בקרית בן גוריון, 3, ק"ג, 78 מ"ר, 03-5521095 62,000 (15482)

בחולון ... 11, בית פרטי – 2 דירות ... 03-984424 (17378)

... 3, קומה ..., אבל נחמדה ומסודרת, אפשרות הרחבה. 03-5513272 בערב. (20608)

... 3 + חצי, חזית, ק"ג, 55,000 ... 881523 (21123)

בקרית שרת, 3 חדרים ק"א + פ"א, חזית מסודרת. 03-5563592 (22304)

3 + פינת אוכל ק"ב ..., אפשרות לבניה. 895260 (22616)

בחולון ... 3½, ק"ב, מטבח אמריקאי, מפוארת. 03-841330 (23613)

בקריתשרת, 3 + תוספות, ק"ב, יפהפיה. 03-805261 ... (25947)

בקריתשרת, 3½, חזית, קדה + מעלית. 04-912789 עד 18:00 (26191)

3½, ..., ק"ג, מסודרת, בהזדמנות ... 03-881326 (7298)

בחולון, בקרית בן גוריון, 3, ק"א, חזית, משוקעת. 03-5528860 (8939)

3, יפה ומסודרת + מטבח אמריקאי + דו"ש + מלפון, 35,000 דולר, קד (בכ"י). 03-894254 (9074)

בחולון 3 גדולים ..., ק"ג, חזית ... 85 מ"ר, דו"ש + מלפון + ארון קיר, 40,000 דולר. 5512274 (9550)

3 בחולון, קד, מסודרת, חזית ... + מלפון. 03-889450 (9985)

בחולון, ... 3, ק"ג, כניסה נפרדת + הרחבה. 03-841256 (10373)

בחולון, ... 3, קומה 6 03-800276 (10561)

בקרית בן גוריון ... 3, מפוארת + שירותים ... 053-27601 053-332645 (12914)

3 חדרים ..., מסודרת, חזית 03-806279 03-660678 (134991)

באוח רחל 3 חדרים ק"ב, מיידי. 03-376475 בעבודה 03-782297 (14473)

למכירה דירה 3 חדרים, קד, מסודרת + דו"ש + מלפון. 03-802724, מ־16:00 (16261)

בכניסה לחולון, 3 חדרים, קד, בכ"י. 03-471961 03-880478 (16627)

885-885, מלפון מיוחד למסירת מודעות לוח ומשפחתיות 24 שעות ביממה. 03-885885 "פרסומאוף" (178041)

... 3 + מזן + דו"ש + ..., 26,000 דולר. 03-843254 (18572)

בחולון במרכז, כמו 4½, ק"א, יפהפיה, משוקעת. 03-847592 (19243)

... 4½ מטבח אמריקאי ... 45,000 דולר. 03-880937 (20179)

3, יפה, ק"ב, באלופי צה"ל, קרית שרת. 805831 אחרי 19:00 (22725)

בחולון, 3 חדרים, מסודרת, ק"ג, פינוי מיידי. 03-883584 (24858)

... 3½, 88 מ"ר + פ"א + ... 03-880562 (26250)

בקריתשרת, 3 חדרים, מסודרת + פ"א + דו"ש. 03-801043 (7422)

3, ..., מפוארת ומושקעת, קד + מלפון 03-858896 (13136)

3, להשכרה/למכירה, מלפון + דו"ש + חזית, בערב: 03-495828 (25946)

2-2½ חדרים
1400

בחולון באוח רחל 2½, סביבה שקטה. "אנגלי סבסון". 03-846283 (22602)

2½ + חדר שמש + אפשרות בניה, 03-801812 לא בטבה. (22693)

2½ מסודרת, קד + מלפון + דו"ש + פרגולה + חזיה. 03-5517450 (23151)

ביוספטל, 2 + פ"א, ק"ב + מלפון + אפשרות בניה. 03-471205 (24174)

2½, קד, בכ"י, במרכז, 32,000 דולר, משופצת. 03-840671 (24462)

בחולון, בית משותף, 2 חדרים, קד ... 60,000 + אפשרות בניה. 03-470652 (5856)

בחולון, 2½, ק"א ... + מלפון. 03-885935 (7873)

2½, ק"ב, מסודרת+מזן ... 03-861355 03-845345 (11429)

2, ק"ב + ... + מלפון, מסודרת, 38,000 דולר. 03-5031559 (11767)

885-885, מלפון מיוחד למסירת מודעות לוח ומשפחתיות 24 שעות ביממה. 03-885885 "פרסומאוף" (17879)

בחולון מרכז 2 + הול + דו"ש, קד (בכ"י) 03-847443 בערב. (20849)

בחולון, מרכז, 2 + דו"ש, ק"ג. 03-952585 בערב (24216)

... 2½, קד, בכ"י, חזית ..., בהזדמנות. 03-5593198 (24951)

במרכז חולון, 2½, גדולה, חזית, ק"ב + תוספות. 03-854265 (24953)

1-1½ חדרים
1450

בפרס חולון 1½ ק"ק ... 03-284051 (15389)

בהזדמנות!! בהסתדרות, 1½, מסודרת ויפהפיה!! + מטבח ... 03-5562013 (23461)

דירות בשכר חודשי
1500

בחולון 3 חדרים, ברחוב השרון ק"ג ... 03-823449 (20603)

בחולון להשכרה בית פרטי 1½ + ג' ... 03-886392 03-353088 (23270)

בחולון 2 חדרים, ק"ק + מטבח אמריקאי + דו"ש. 03-809568 (25084)

1½, מרוהטת, בביאליק, 350 דולר. מלפון: 03-840680 (18052)

ביקוש דירות
1700

זוג + 2 ב־2½ חדרים ... 03-888304 (26517)

4-5 לקניה – ..., מיידי, באזור טוב. 03-894449 (14217)

בחולון דרושה דירה/קוטג' ... למשפחה, 4-5 חדרים, לשנה ... 03-805703 (15985)

בת־ים

4 חדרים ויותר
1300

4, ברמת הנשיא, ק"ג, מעלית, שירותים כפולים, חזיות. 03-5510116 (16650)

4, ... קד, בכ"י, ריהוט, דו"ש, 50,000 03-5510637 (18487)

ברמת הנשיא 4 יפה + מעלית, 03-5518927 בשעות: 16:00-21:00 (22397)

בשפירא 4, בת־ים 4½ + פ"א, ק"א, ע"ע, חזית, מטבח אמריקאי חדש, 99,000 "ציון". 03-5522351, עבודה 03-9231761 (6663)

בבת־ים 4, קד + מעלית + חזית ... 052-85763 (9252)

בבת־ים ... 4½ ק"ב, מושקעת, 140 מ"ר. 03-877947 (11640)

4 מרוחים בבלפור + חזיה, תיווך "אבי" 03-580441 03-873944 (13644)

בבת־ים ביוספטל 4 ... 03-860483 (14515)

... 4 גדולים + מחסן + מלפון + דו"ש + ארונות. 03-865099 (15027)

4 בשפירא, קד + מעלית + חזיה, שירותים כפולים. 03-5525508 (15673)

בבת־ים ... 76, 4 מסודרת + גינה יפה. 03-877488 (15702)

בבת־ים ... 4 + ג ... אנגלי סבסון 03-873334 (16980)

4, ק"ג, פינתית, מעלית, חזית ..., מיידי!! 03-5518064 03-234988 (17924)

בבת־ים, 4½, גבוהה, 4 כיווני אויר, במרכז אנגלי סבסון 03-873334 (23528)

4 כחדשה + מטבח אמריקאי + חזית + שירותים כפולים. 03-587635 03-882307 (25169)

3-3½ חדרים
1350

... 31, 3 + ½ + תוספות, מיידי 03-5510315 (8118)

ברמת הנשיא, 3 מסודרת 55,000 ..., ב־10 תשלומים. 03-5511893 (9310)

בבת־ים 3 חדרים + פ"א ..., מטבח + מרוהטת + מלפון, 65,000 880650 (18704)

בבת־ים, 3 ... + תוספת, קומה 4 ... 03-590036 (19013)

3 חדרים ברחוב ביאליק 15 ... 03-876333 (21553)

בבת־ים, 3½, גדולה, ק"ג, באזור מרכזי ושקט. 03-589299 (22362)

... 3 + חצי, ק"ב, חזית, בהזדמנות, אנגלי סבסון 03-873334 (22630)

בשקמה 3 + חצי, ק"ב, בכ"י, חזית, אנגלי סבסון 03-873334 (22632)

בבת־ים, ברמת הנשיא, דירות 3 חדרים, מתאים לזוגות צעירים ... 03-298361 (24397)

בבת־ים, למכירה, 3 חדרים, ק"ג + תוספות, מלפון: 03-583045 (6261)

... 3½, כמו 4, ברחוב הרצל. 03-867782 (8219)

בהזדמנות!! 3½ + ג + דו"ש, קד, מעלית. 03-598938 03-583877 (9676)

בשקמה 3, קד (בכ"י) חזית פינתית + תוספות. 03-583423 (10387)

בת־ים, 3, רבינוביץ, דו"ש + מטבח אמריקאי, מיידי. 03-884040 (10627)

בבת־ים, 3 + חצי גדולים בביאליק, חזית פינתית. 03-870782 (12940)

3 + ביוספטל + מזן + חזית, תיווך "אבי" 03-580441 03-873944 (13611)

בבת־ים, בחשמונאים, 3½, מסודרת + תוספות, מטבח, חזיה. 03-596646 (13953)

ברמת הנשיא, 3, ק"ב, שקט ... 03-5511530 (14067)

3, קד, בכ"י, מסודרת ... 03-878952 03-582574 (14244)

בבת־ים, 3½ ..., ק"ג, גדולה, חזית, אנגלי סבסון. 03-873334 (14601)

3½ בסוקולוב 15, ק"ב, משוקעת + מלפון + חזית. 03-591986 (14936)

3, ק"ב, פינתית ... מסודרת + פ"א. 03-872175 (15061)

בבת־ים, 3, ביוספטל, חזית, קדה + מעלית, אנגלי סבסון. 03-873334 (15580)

ברמת הנשיא 3 + פ"א, ק"ב + חזית. 03-224290 03-5515133 (15895)

3½, ק"ג + מעלית + ..., מרוחות + מלפון. 03-5519799 (16710)

... בת ים, דירה 3½ חדרים, 88 מ"ר. 03-597649 (17533)

3½ + מטבח אמריקאי ... 03-5525427 (18733)

ביוספטל 3 +, מרוחות + חזיה + מטבח ... + דו"ש. 03-582759 (18984)

בסוקולוב בבת־ים, 3, ק"ב, מסודרת + חזיה + תוספות. 03-591198 (19045)

3, מסודרת + מטבח אמריקאי + דו"ש, ק"א, ע"ע. 03-873965 (21306)

3 בבת ים, שלום עליכם, קד, בכ"י, חזית, מסודרת. 03-588828 (22008)

דחוף!! 3 מרוחים, ק"ג, מרכזי ושקט, 46,000 03-720819 (23722)

3½, גבול יפו בת־ים, מחיר הזדמנות. 03-594880 (24095)

בבת־ים, 3 בבלפור, ק"ב, פינוי גמיש. "אנגלי סבסון" 03-873334 (24591)

3, יפה ..., ק"ב + מעלית, סביבה טובה. 03-5514333 (24901)

3 אפשרות ל־4, 100 מ"ר, קד, בכ"י. 03-580953 (26332)

2-2½ חדרים

... 2½, ע"ע, מאורדת + חזיה + מלפון, מיידי. 03-450373 (6925)

2, בבלפור, ק"ב + מעלית 03-587202 ... 03-823133 (8808)

2½, במרכז יוספטל, גדולה, דו"ש, פרגולה. 03-598445 (9612)

... 2½, ק"א + ארונות + מלפון + דו"ש, מיידי!! 052-83434 (11738)

בבת־ים 2, בביאליק + מרוחות ..., מיידי. 052-552812 37,000 (16469)

2 בשפירא, קד (בכ"י) מרוהטת + דו"ש + מלפון, 36,000. 03-584343 (20589)

... 2½, קד, בכ"י, דו"ש + סורגים, שיפוץ חלקי. 03-5519098 (21847)

ברמת הנשיא, 2½, קד + אופציה בגג + חזית, דו"ש. 03-5512272 (23198)

2½ 70 מ"ר, שרפית, ק"ג בכ"י. 17,000 03-598324 (23261)

למכירה דירה 2½ חדרים, בת־ים, רחוב רבינוביץ. 03-5515083 (6342)

2½ מרווחים ..., בהזדמנות ... "אבי" 03-873944 03-580441 (13599)

בבת־ים, בארלוזורוב, 2½, מרוחות, שקטה, ק"א, ע"ע 03-581036 (13921)

בבת־ים, 2, בירושלים, חזית, פינוי מיידי. אנגלי סבסון 03-873334 (14611)

בבת־ים 2 ..., קד, בכ"י, מיידי, אנגלי סבסון 03-873334 (14626)

בבת־ים ..., 2½ חדרים מסודרת, קד, מלפון. 03-596582 (14864)

בבת־ים, 2 גדולים + פ"א + מלפון, מסודרת, מיידי 03-582610 (16671)

בבת־ים, 2½ ..., ק"ג, בכ"י, חזית, אנגלי סבסון 03-873334 (16978)

בבת־ים, 2½ בבלפור, גדולה + ..., בהזדמנות אנגלי סבסון 03-873334 (16997)

... 2, ק"ג, מסודרת + דו"ש 03-768007 ... (21224)

בבלפור, ק"ג, 2½, מסודרת, גדולה + מטבח אמריקאי + דו"ש. 03-593337 (21604)

2 מרכזי ק"ב מעלית, חזיה, חזית ... 03-375111 03-870986 ... (23605)

2½ ברמת הנשיא, ק"ג, מסודרת, 03-5518711 לא בטבה (23813)

בבת־ים, 2 חדרים + פ"א, בלפור 5, קרקע. 03-598242 (24265)

בבת־ים, 2 + חצי ..., ק"ב ..., חזיה. 03-580505 (10538)

... 2½ + חצי, ק"א, 85 מ"ר, מסודרת. 03-591847 (23058)

דירות בשכר חודשי
1500

דרושה שותפה לדירת 3½ חדרים בבת־ים, 03-865152 בערב. (22345)

2½ מרוהטת ... + מלפון, 02-430268 לא בטבה!! (23137)

בבת־ים, ברבינוביץ, ק"ב, 3 + מלפון, ריהוט חלקי. 03-904080 (8628)

3½ בבת־ים, מרוהט + מלפון ... 03-5623012 (12308)

דירות מרוהטות
1550

שותף לדירה מקסימה מרוהטת קומפלט בבת־ים, רמת הנשיא. 03-859421 (15689)

2, מרוהטים ... + מלפון ... 879051 (17493)

אזור

4 חדרים ויותר
1300

באזור ... 4½ חדרים, מסודרת, מלפון: 03-807411 (18092)

3-3½ חדרים

..., 3 חדרים, מטופחת, ק"ג, מלפון: 32,000 03-801535 (13530)

למכירה 3 יפים, ק"ק, 25,000, קרוב למרכז, בהזדמנות ... "יסוד" ... אזור 03-377118 03-5593146 (14147)

3, מסודרת, ק"ב + דו"ש. 03-5592558 (4119)

איזור הדרום

4 חדרים ויותר
1300

בקרית גת, 4, 120 מ"ר, מיקום מצוין!! מיידי!! 051-885277 (10335)

ביבנה, 4 ברחוב הדרור, כ"א ..., בערב: 08-438826 (14242)

3-3½ חדרים

דירה 3 חדרים, עם תוספות, בקרית גת. בערב: 052-27473 (11889)

באילת, 3½, מסודרת, 96 מ"ר ... 059-73133/4 059-76539 (19150)

3 ... 147, קרית גת, מסודרת + מטבח. 051-881225 053-615702 (6416)

3 חדרים במרכז עוד במצב טוב. 053-618574 בערב. (8084)

ביבנה 3 פינות ..., מחיר גמיש. 052-445967 (11631)

ביבנה 3, ק"ב + מלפון + דו"ש ... 08-438898 בערב. (16796)

3½ חדרים + ארונות + מלפון, ק"א ..., יבנה. 08-438813 (9970)

באשקלון, בביאליק, 3½, במרכז + מלפון, פינוי גמיש. 051-28433 (23432)

ביבנה 3½ ... + מלפון + מעלית ... 08-460871 (26674)

דירות בשכר חודשי
1500

להשכרה באילת 3 חדרים מרוהטת. 053-343863 (22415)

דירות מרוהטות

באילת 4 ... ריהוט מלא מיידי + מלפון. 052-33070 (13539)

ראשון־לציון

בראשל"צ, 2 חדרים – ... 03-9644901 בערב. (24859)

4 חדרים ויותר

1300

במרכז 4 + ½, ק"א, ע"ע, שרותים כפולים. 03־995132 (9331)

דירת קוטג' 6 חדרים בהזדמנות, רב שורלצין 03־729337, 03־256067 (11159)

בראשון לציון, 4 חדרים, ק"ע + מעלית + מטבח אפריקאי. 03־950464 (14251)

4 קפליגסקי ק"א, מושקעת, חזית + חניה, ש"כ 03־996234 (14415)

4 חדרים במערב, שרותים כפולים, חניה צמודה, 3 כ"א. 03־867269 03־862185, 03־869384 (14800)

בראשל"צ בהזדמנות במרדכי 4, ק"ב, למשרד/למגורים. 04־701564 (22356)

4 חדרים, מרכזי, פ"א + מרפסת, ע"ע + חניה, מאוב. 03־996181 (22673)

בראשל"צ, אברמוביץ 5 חדרים, מסו"אר מושקעת. 03־9611664 עבודה. (22907)

באברמוביץ 4, מרווחת, ק"א, חניה + שרותים, 80,000 03־952821 (23965)

בראשל"צ, 4, באברמוביץ, מפוארת, ק"ב + מעלית + חניה. 03־995492 (24364)

בנו־אסתר, 5, דו מפלסית, מפוארת, חניה, מקורה. 03־9644249 (6198)

מפוארת, 6, 200 מ"ר, קומה 5 + מעלית, 4 כווני אור. 03־663321 (לא בנו). (7537)

מ־אסתר 5, ק"ה + חניה, ש"ף מקסים, מסודרת. 03־9663163 (9433)

בראשון לציון, קומה 4 מפואר, שרותים כפולים, מושקעת. 03־947179 (10531)

4 שרותים כפולים, מושקעת מאוד, ק"ד + מעלית, 85,000 03־9663796 (10554)

4, באברמוביץ, ק"ג (בל"), חזית, חניה, אפשרות החלפה בקטנה. 03־998284 (11566)

בראשל"צ 122, ק"ד, 130 מ"ר + מעלית, 80,000 03־355288 (14514)

בראשון לציון, ג' ממש, 4, מפוארת, ע + חזיר. 03־996507 03־950056 (14738)

בני ראשון, 4 + פ"א, מקסימה, 120 מ"ר + מאוב. 03־956741 (15480)

4, ק"א, ע"ע באברמוביץ, 120, מכו חר לית. 03־996348 (16103)

4 באברמוביץ יפה + חניה, ק"ד, מעלית, נקיים. 03־956853 (17967)

בראשון לציון 5 + בקרית ספר, ק"ד מושקע + תוספות, 70,000 03־945748 (18007)

4 בראשון לציון, ק"ג, 4 חדרים + מעלית + חניה, 03־262959 (18874)

בני אסתר, 4½ חדרים, מקסימה, 68,000 דולר 03־9663112 (18986)

בראשל"צ 5 ביצחק שדה, קיד + מעלית + תוספות. 03־998663 (21810)

בראשל"צ 5, דו־מפלסי + מעלית, ק"ד, מפוארת, בלעדי לדירות ענק. 03־995745, 03־994983 (24018)

4, בהרצפלד, דו־מפלסית, מושקעת, מייד, 85,000 דולר 03־951794 (24125)

במערב, 4, שרותים כפולים + חניה, ק"ד 03־952585 במערב. (24213)

בני אסתר ראשון לציון, דירת 5 חדרים, חדשה, ק"ד + מעלית + חניה מקורה, מושקעת + מלפון 90,000 דולר 03־562638 (24809)

בראשל"צ 4 ברחוב נחמני + מלפון, ראשונה ע"ע 08־471344 (24814)

4 בקפלינסקי + מרפסת, חזית, שרותים כפולים, מעלית 03־990435 (25032)

4, מושקעת, ק"ג, 3 כ"א, יפהפיה 03־7512333, 03־993674 (25864)

בראשון לציון, בנו־אסתר, בבנין מפואר, 5 חדרים, שרותים כפולים, ממו"ד 96,000 דולר. 03־959577 (25985)

4 חדרים, בנוה־ים, ק"ב + מלפון, 26,000 03־2977645, 03־954654 (10784)

3-3½ חדרים

1300

באברמוביץ, 3 + חצי, שרותים כפולים, ק"ג + חניה. 03־990485 (14746)

3, ק"ד בל" + חניה + מלפון + מאוב, יפה. 03־994719 (15645)

בקריית־ראשון, דירת 3 חדרים, מתאים לזוגות צעירים, עם אופציה לחדר נוסף. דיור ב.ב. 03־298361 (19617)

בהזדמנות באברמוביץ 3, ק"ב, חזית + מרפסות. 03־999144 "מצמה". (20572)

באברמוביץ 3 + חצי, ק"ד + מאוב + חניה. 03־994975 (21385)

3½ + פ"א, במערב, ק"ק, מושקעת. 03־956056, 03־942919 (21594)

בראשל"צ, 3, חזית, ק"ג, מיידית. 03־995745 (24020)

בשיכון, ק"ד, בל", שרותים, 3 פתוח, מסודרת. 03־956262 (24717)

בראשל"צ באברמוביץ, 3 מרווחות + תוספות, ק"ד (בל") 03־993139 (24872)

בראשון לציון 3, במערב, ק"ג, מסודרת. 03־994732 (26406)

3 + חניה, ק"ד (בל"), המשולד 98, כמו מאהל"צ. 03־953630 (6208)

בראשון לציון 3 + ½, ק"ד (בל"), מרכז, מסודרת. 03־992708 (6220)

בנו־ראשון, 3, ק"ג, בל", מסודרת. 03־952116 (7769)

3, 85, ק"ד, מטבח אפריקאי, מסודרת. 03־9662402, 03־871507 (11696)

בראשל"צ 3½, במערב, ק"ג (בל"), יפה + תוספות. 03־990450 (14164)

בראשל"צ, באברמוביץ, ק"ד, 3 + ½ + חדר"ש, מייד. 03־993089 (14517)

בני הדרים, 3 דו־מפלסי, ק"ג, מעלית, לדים נפתי. 03־9613358 (14831)

בראשון לציון 3, ק"ב, מסודרת, מתאים לסטודנטים. 03־9644397 (14995)

בנו־ראשון 3 חדרים + פ"א + חדר"ש + מלפון, מרווחת. 03־9662427 (15338)

3 + ½, ק"ד + חדר"ש + חניה, מסודרת. 03־955941 (15730)

בנו־ראשון, ק"א, 3 חדרים + פ"א, לא בנויה. 03־956940 (15747)

במרכז קומה, 3½, ק"ב, חזית, מיידי. 03־945797 70,000 (15980)

מיידי באברמוביץ, 3½, ק"ד, בל", מרוחה + פ"א. 03־582149 (17362)

3 ק"ג + פ"א + חדר"ש, חזית, במרכז, מסודרת. 03־942685 (17702)

בראשון לציון, להשקעה, 3 + אופציה בחזית, 28,000 דולר. 03־5743947 (29042)

בנו־ראשון, 3, ק"ג, מסודרת, לא בנויה. 9643492 (21195)

במערב, 3, ק"ד, בל", פ"א, גדולה, חדר"ש. 03־956680 (21978)

בראשל"צ, ברחוב הכובש 20, 3½, ק"ב, מושקעת. 03־953084 (22774)

קומה ג' מרוחה מסודרת, 3 חדרים, 85 מ"ר, בדרום־ראשל"צ. 03־661953, 03־9610732 בעבודה. (23746)

בני ראשון, 3½ מרווחת + חדרים ק"ד, בל". 03־314834 (24765)

3½ מושקעת ק"ג, בל", חזית + חניה. 03־954590 (25077)

3 חדרים, ק"ג, מסודרת יפהפיה. 03־993127 (26078)

2-2½ חדרים

1400

בראשון לציון, 2 בק מאוד, ק"ק + מלפון, 40,000 דולר. 03־9644616 03־9640980 (10403)

בהזדמנות בראשל"צ, 2 מסודרת + תוספות, ק"ב. 03־9610867 (16578)

דירות בשכר חודשי

1500

בנוה"ב, 4 חדרים, 330 דולר, במאבנה, מלפון. 03־7512914 (8626)

בראשון לציון וילה מרוהטת + מלפון + גינה מטופחת ל־10 חודשים. 03־959124 (23214)

בראשל"צ, קומה בבית משותף, 5 חדרים + חניה. 03־958827 (15125)

בנוה־הדרים, 3½, ק"ג + מלפון ומעלית, מאובזר. 03־9326003 (21319)

דירות מרוהטות

1550

3 + ג + מלפון, חזית, מייד, מפוארת. 08־461019 (15553)

ביקוש דירות

1800

לקניה, 3½־4 + ג, שקט, במערב, בנוה־ים. 03־769861 (26030)

נס־ציונה

בית בודד + ¾ דונם 4½ חדרים לזוג לקניה. 08־473444 (13389)

4 חדרים ויותר

1300

במרכז קומה במחזור מיוחד 6 חדרים. 08־946716, 03־955933 (20734)

5 בנס־ציונה, מרווחת ומושקעת + מלפון + מטבח אמריקאי + חדר"ש. 08־460416 (22711)

ביקוש דירות

1800

מעוניין לשכור דירה נוחה, 3־4 חדרים בנס־ציונה. 052־449838 (21539)

רחובות

בדירייגה, מכבי־אש + 800 מ"ר. 04־387674 בערב. (25069)

4 חדרים ויותר

1300

בדיזנגוף, מטפחת יפה ומיוחד + גינה גדולה. 08־459826 (10665)

4, ק"ד, בל", 120 מ"ר, ליד הטכניון. 08־471520 לא בשבת. (13115)

ברחובות, 4 בנו, בקציה, חזית, מרווחת, ק"ג, בל" + חניה + מלפון, פינוי לשנה. 08־462391 (23910)

ברחובות 4 מסודרת מאוד, בשכונה מיידית. 08־474439, 92,000 (11136)

5 מפוארות, ליד הרכבת, מעלית, חניה, 110,000 דולר. בבית: 08־470682, בעבודה: 08־460224 לא בשבת. (12558)

4, ק"א, 150 מ"ר, מחסן, 08־473095 לא בשבת. (21028)

ברחובות, 4 חדרים ע"י הפקולטה, למלפון. 08־464529, 03־330226 (23934)

3-3½ חדרים

1300

ברחובות 3½ ק"א + חדר"ש, מרווחת, 64,000 08־455868 בערב. (17709)

3 + חדרון + מרפסות, ק"ד, בל" + מלפון + מאוב. 08־492880 (21212)

2-2½ חדרים

2 חדרים במקום שקט עם אפשרות בנייה. 08־413568 (16699)

דירות בשכר חודשי

1500

ברחובות, פרטית, מרוהטת, 3½, מסודרת וחדר"ש ומלפון, מסודרת, פינוי 12.7.87. 08־463093 בערב. (12526)

דירות מרוהטות

ברחובות, ברחוב ההגנה, דירת 3 מרוהטת + מלפון. 03־418387 (16955)

רמלה

4 חדרים ויותר

1300

ברמלה 4 חדרים ק"א, ג"ע, 08־241502 לא בשבת. (13421)

3-3½ חדרים

ברמלה 3 + פ"א 106, מאוב, יקרתית מסודרת. 08־221825 (22629)

לוד

4 חדרים ויותר

1300

4, ק"ד, בנין 8 קומות + מעלית, מסודרת. 08־244622 (11627)

איזור השרון

דירות למכירה

שאול רוזנר, מרכז דוד המלך מציע: מבחר דירות גג, בנוה אביבים, רמת צהלה, רמת־השרון והרצליה. 03־229694, 03־247191 (17496)

ביקוש דירות

אקדמאי, מחפש דירה מרוהטת, 3 חדרים, בשרון. 052־33210 (24926)

דרושה במכירה 3½־4 בהוד־השרון, הרצליה. 06־961054, 06־390989 (12598)

הרצליה

בהרצליה הרצליה הצעירה 3־4־5, מיידית. 052־547517 (11917)

בהרצליה הצעירה, דירות וקוטג'ים מפוארים בניה ממהלה. 053־619397 (14657)

דירות למכירה

1250

יריד דירות

מרכז למכירת דירות של קבלנים ויד שניה

קניה ללא תיווך!!!

הרצליה, בן גוריון 14 052־544711 052־544722 (24033)

מפואות ויפלקס 5־6 + ג, מייד, מפוארים. 052־551832 (10493)

בהרצליה מרכזי ושקט דירות קוטג'ים בהזדמנות 052־540539 (17456)

בהרצליה־פיתוח, למכירה דירות קוטג' גן 2, 3 חדרים. "אתוך" 052־551717 (24344)

בגני הרצליה של

אזורים שכונה

יוקרתית חדשה

דירות 5־6 מפוארות

ופנטהאוזים

בהרצליה הצעירה, בסוררים מיוחדים, לתקופה מוגבלת, לקבלת פרטים: 050־22214, משרד המכירות פתוח באתר בין השעות: 10:00־14:00. המשך הדר רב מקבא, הרצליה הצעירה (21199)

4 חדרים ויותר

1300

בהרצליה 4 חדרים, ק"ג + מעלית + חדר"ש, 120 מ"ר, מרכזי, שקטה, בית: 052־550150 בערב: 052־544440 (6616)

בנוה אמירים, במיקום מעולה, 5 חדרים. 03־403934, 03־483327 (7302)

במקום מעולה 4, ק"ג, מושקעת, 88,000 דולר, "יריד דירות" ללא תיווך. 052־544722, 052־544711 (14784)

4 חדרים, בהרצליה הצעירה, מרווחת, ע"ע, פינוי גמיש. 052־554354 (15582)

בהרצליה ב', דירה נאה, גבוהה, 130 מ"ר, 4 חדרים, נוף לים, כיוונים מזרח, דרום, מערב. הזדמנות "בקהלוץ" 052־557689 (15623)

4 מייד, ק"ד בל" מעלית, שרותים כפולים. 052־446427 (15974)

בהרצליה־הצעירה 4, ק"א, 4 דירים, 97,000 052־558877 (16050)

בהרצליה הירוקה, 4 + ג, 4 דירים, מרווחת. 052־82029 (16051)

בהרצליה, 5 + ג, בגור בית, בהזדמנות. 03־483817 "אמיר". (17481)

בשקולוב 4, ק"ב, 126 מ"ר + מעלית. 03־917780, 03־675267 (17819)

בהרצליה ב' 140 מ"ר, בבית פרטי, מתוקן. 03־259796 (17862)

דירה, 5 מרווחת, במקום שקט, 052־554568, 03־497914 (18543)

בהרצליה 140 מ"ר ספייר הרצ', 105,000 052־540733 (19978)

140 מ"ר

מפוארת

6 דיירים בבית

ק"ב, 4 כווני אור, מושקעת, מלפון + חניה במאוב, מיקום מצוין, מרכזי ושקט, 100,000 דולר 052־544201 (20991)

שאול רוזנר במשרד דוד המלך מציע: שקט ע"י הסרכז, 4 + ג + 1, ג (בל") חדר"ש ומסחר. 03־229694 (21458)

שאול רוזנר במשרד דוד המלך מציע: בהרצליה הצעירה 4 מרווחת, ק"ב, 97,00 03־229694 (21849)

בהרצליה 4½ ק"א, מסודרת, באזור שקט, 100,000 דולר. 052־87569 (23078)

4 + ג, 3 חדרי ארונות, שירותים כפולים. 03־225820, 052־551189 (23652)

4, ק"ג בינואל'אלון + מוק + מלפון, מסודרת + מרווחת. 052־88267 (25114)

בהרצליה־הצעירה, 5 מרווחים, ק"ב, יפהפיה, 140,000 052־88585 (26009)

בצמודה, 4 + ג, בל", שירותים כפולים + חניה. 052־553664 (26790)

בהרצליה הצעירה, באזור טוב, דירה מסודרת ומושקעת, כניסה מיידית, 110,000 דולר, "סמאר" 052־547711, 052־540539 (7153)

בהרצליה הירוקה, דירת קוטג' ספוארת, 5 + ג + 3 שירותים מושקעת, 052־88414 165,000 (8112)

בהרצליה, 4, ק"ד, בל", פינוי גמיש, 93 מ"ר. 052־550429 (10075)

בהרצליה, אזור יפה, בהזדמנות 5, 052־559811 לא בשבת. (11821)

בהרצליה בהזדמנות 5 מ"ק"מ + מעלית, מיידית. 052־547711 (11895)

הרצליה שב"ב 4 חדרים, ק"ב + אדריכל גן המכבים. 052־81787 (12921)

בהרצליה ב' 4, מסודרת + גנים, נוף מרהיב, אודרנסקי. 052־573096 (13388)

4 חדרים מרווחת, 3 מרפסות, 130 מ"ר. 052־554670 (14496)

4, ק"ג, מסודרת (בל") 92 מ"ר, 60,000 052־551242 (14974)

בשוב, 5, ק"ג + נוף כפרי, 50,000 דולר. 052־87760 (16270)

5, בהרצליה, יפהפיה, במקום מצוין, 150 מ"ר, ק"א. 052־82869 (17724)

בהרצליה ברחוב ויצמן 3 + 1, 65,000 דולר. 052־545035 (20782)

בהדר 4 מסודרת + מלפון, ק"א, 67,000 052־559080, 053־698802 (21335)

בהרצליה פיתוח, 4 + 1 + ג, נוף מרהיב. 052־573886 (23031)

בנווה־אמירים, ק"ג, 4½ + חניה, מיידי במצב מצוין. 03־224843 (25174)

במגדלי בר כוכבא הרצליה, 4 חדרים, חדשה, 136 מ"ר, קומה 7, פינוי מייד. 03־494495, 03־494495 (18983)

3-3½ חדרים

1300

בהרצליה, 3 גדולים, יפה ומסודרת, ק"ד + מעלית. 052־541840 (14459)

3 מרוהטת ומרווחת, ק"ג ליד מלון השרון. 03־233258 (20623)

3, ק"ב, מפוארת, באזור שקט ומרכזי, בבנין חדש + מעלית + נוף לים. 052־544722, 052־544711 (20744)

3 בסיקום, מצוין, 43,000 דולר, אפשרות לחוזאמים. 052־84594 (20756)

במגדלי 3, ק"א מסודרת + מלפון, 35,000, מיידית. 052־87713 (20876)

2½, גדולה + חדר עבודה + פ"א, מרכזי ושקט + מלפון + 2 מרפסות. 08־471205 (22753)

בהרצליה, ויצמן 3½, ק"ב, 052־543460, ובעבודה 052־540264 (23612)

3, מסודרת יפה, במקום מעולה, ק"ג, תוספות. 052־85164 (13598)

בירוקה, 3, ק"ג (בל"), מסודרת + מיידי, 58,000 052־38847 (13380)

3 + פ"א, יפה ומושקעת, סביבה ממ"ר. 03־623670, 052־551228 (14855)

3, מסודרת, חדר"ש, ק"ד (בל") מקום שקט. 052־551501 (15019)

בהרצליה 3½ + מלפון + חדר"ש, ק"א + חניה, מיידי. 052־554369 (16900)

בהרצליה, 3 + פ"א, מסודרת, מרכזי ושקט, ק"ב. 052־542927 (18454)

בהרצליה 3, שקטה, ק"ב + שרותים כפולים + חדר שינה קומפלט. 052־543763 (19093)

3, ק"ג, במקום מעולה, 46,000 דולר. "יריד דירות" קניית דירות ללא תיווך. 052־544711, 052־544722 (20790)

3 בהרצליה־פיתוח, בכניסה־שולים, קרובה לים, אפשרות בדירה נוספת. 052־86361, 052־86118 (20741)

בהרצליה הירוקה, 3½, ק"ב, חזית, מרווחת. 052־554872 (בערב) (20957)

שכון ויצמן, 3, ק"ב, אפשרות לבניה, מייד. 052־85945 (24952)

2-2½ חדרים

1400

בהרצליה, 2, ק"ג, מסודרת + תוספות, 58 מ"ר. 052־353016 (13594)

בהרצליה, בשכונה ויצמן ע"י מוזיאון, 2½, ק"ב. 052־542865 (18012)

למכירה דירה בת 2 חדרים, ק"ב. 052־87082 (16720)

בהרצליה פיתוח 2, ק"ב, נוף מסודר. 052־573506 (24942)

דירות בשכר חודשי

1500

בהרצליה, במרכז 4, ק"א + חניה + מלפון. 052־543663 (12003)

מחפשה לדירה בהרצליה, ללא תיווך, לבודדה (50) ונוף + אגורית. 03־712453, 03־356772 (8201)

דירת קומה בהרצליה, 4 + ג + חדר + מלפון. 052־554271 (10656)

בהרצליה, 4 + פ"א, בל, חצר, ללא מזוודים. 052־541156 (11572)

בהרצליה, מסודרת, במרכז הרצליה, חדרים מרוהטים + מזכירות. 052־84763 (13236)

בהרצליה להשכרה דירה חדשה 4, מייד, 450, "קסמ"ק" 052־556677/192 (15005)

להשכרה בהרצליה פתוח, קוטג' 4, פ"ע, פ"א. 052־576007 (15870)

בהוד־אמירים, 5, ק"ה + מעלית + מלפון, לחמשים. 052־557253 (16045)

מחפש בהרצליה דירה 4 חדרים לאחד, משכירה לשישה חודשים החל מיולי. 03־5052474 (20271)

בהרצליה מפואר, מיידית, גדולה, מרפאה, מלפון וחניה, 03־471053. 03־473025 (22744)

בהרצליה, 4, מטבח + ארון ק"ד + מלפון. 052־88539 (16945)

דירות מרוהטות

שותפה לדירה 3½, מרוהטת בהרצליה. 052־554214 (23823)

חדרים מרוהטים

בהרצליה פיתוח, ע"י הים, להשכרה חדר במלון מפואר. 052־554443 (11864)

ביקוש דירות

1700

מחפשים לקנות דירה בשבנה, 3־4 חדרים. 04־792768 (14645)

כפר־סבא

בכפר־סבא בניה ברחובות: יהושע והסירוגים 4־5 חדרים ופנטהאוזים, יזקונים. 052־34093, 052־23051 (10658)

בכפר־סבא פנטהאוז דו־מפלסי, לבעלי מיידית, מקום שקט, 160,000 דולר. 052־34093, 052־23051 (21136)

בכפר־סבא, ברחוב יהושע, בבניה "בוקרה", דירות אחרונות, 5־4, בנוסף בית, משרד מכירות בלעדי, ללא תיווך "דירות רוס", ויצמן 38. 052־26558 (23352)

בכפר־סבא ברחוב המשולש 18, דירת 5 חדרים מפוארות, "מריאלהוף" 052־913861 (23485)

4 חדרים ויותר

1300

5 מפוארות, בבנין 7 דיירים, דירות אחרונות. 052־25878 97 (6806)

4, חזית, מרוהטת + תוספות, "דיור אחרי ויצמן" 052־25878 97 (9010)

במקום יוקרתי פנטהאוז, 4־5 חדרים, לפרטים 052־443027 (10811)

4, חדשה + שירותים, ק"א + חניה, מיידי 052־553210, 052־355455 (12013)

בכפר־סבא, 4, חדשה ומרווחת, חזית, לכניסה מיידית. 052־22922 (17124)

בכפר־סבא 4 חדרים 115 מ"ר ק"ג + מעלית. 052־31787 (17632)

5, שירותים כפולים, ק"ד, מעלית, חניה, 3 כ"א. 052־31067 (26652)

בכפר־סבא, 5 חדרים בבנין חדש, ק"א, 3 כיווני אוויר. 052־34015 (7381)

5, ק"ב, 145 מ"ר, באזור מעולה, מסודרת. 052־31211 (9646)

חייבת להמכר!!! 4 בהדרים כ"ס, ק"א, 115 מ"ר, במצב. 03־245146 (9972)

בכפר־סבא, 4, ק"א, מקום טוב, מייד, 75,000. 052־21705 "תראה" (10419)

4, מייד, מושקעת + תוספות, ק"ד + מעלית. 052־444458 (11658)

במרכז כ"ס, 5 חדרים, מסודרת, ק"ב + מעלית, מסודרת. 052־24418 (11715)

בכפר־סבא בבנין מפואר 5, חדשה מרווחת, מייד. 052־22922 (14701)

בכפר־סבא, בפריפתח 5 חדרים, בבניה + מרפסת פתוחה, וקומר מושקעת. 052־22922 (14756)

בכפר־סבא 4, איזור מעולה, שקט. 052־443027 (15487)

ק"ד, בל", מסודרת, בסביבה שקטה, 50,000 דולר. 052־29571 (16748)

3-3½ חדרים

1300

בכפר־סבא, 3, בית קרקע + גינה, אפשרות בניה. 052־447257 (10320)

במרכז כפר־סבא, 3, ק"ד, בל" + חדר"ש + מלפון. 052־29463 (26530)

3, ק"ב, באזור מרכזי, 98 מ"ר, מסודרת. 052־448617 (6157)

בכפר־סבא, 3½ חדרים, ק"ג, משוקעת, כיוונים מובים. 052־31124 (8207)

3 גדולים במרכז, מושקעת, ק"ב, מעלית. 052־442707 לא בשבת. (9450)

בכפר־סבא, 3 + מרפסות, ק"ג, בל", באזור טוב. 052־20618 (15606)

ק"ג, 3 + פ"א, 109 מ"ר, 6 דיירים, 3 כ"א. 052־28708, 66,000 (21414)

בכפר־סבא, 3½ גדולה, ק"ג, בל", מושקעת. 052־25360, 052־32145 (22533)

בכפר־סבא, 3 חדרים, ק"ד, מסודרת + אמל"ז + מקרר. 052־447578 (23423)

בבנין 3 + פ"א, 75 מ"ר, ק"ב, בזול. 052־915803 (23689)

דירת ג, 3 + ½, 052־447351 052־910304 (8972)

2-2½ חדרים

בכפר סבא, 2, ק"ב, כניסה מיידית, אפשרות בנית. 052־25360 (21696)

דירות בשכר חודשי

1500

מטבחאה + ארונות לתקופה ארוכה, 600 דולר. 052־453324 (23171)

להשכרה בכפר־סבא, פנטהאוז חדש, 600 דולר. 03־722958, 03־721887 (16329)

4 חדרים + מלפון + חדר"ש, מייד, מסודר. 052־443027 (13686)

דירות מרוהטות

דרושה בשכרה + מלפון, בכפר־סבא, 5 חדרים. 08־573096 בערב. (12642)

מעוניין לשכור דירה 3־3½, באזור כפר־סבא. 053־688283 (25101)

מחפשים דירה בכפר־סבא, להשכרה + מלפון, 4 חדרים. 052־455835 (24932)

רעננה

4 חדרים ויותר

4 + ג + מעלית, נוף מקסים, 120,000 דולר אלפיים. 052־25997 (6985)

באזור פרטי 120 מ"ר, ק"ב + מרפסות, מטופחת. 052־443669 (19553)

בכפר־סבא, 5, 145 מ"ר, מעלית, מגן קוסלס. 065־33470 (22716)

ברחוב סוקולוב, פרויקט היוקרה, דירות 5 חדרים ופנטהאוזים, דירות "אביחי" 052־913861 (26105)

לרגל נסיעה, חייבת להימכר!! דירת 4 + תוספות. "אביבים" 03־425042 (16182)

בויצמן בהזדמנות ק"ג 5, מושקעת (מתאימה לרופא) 052־442022 (6017)

דירות למכירה

יובל גד בע"מ

מקבוצת מעולי־סר

מציעה למכירה:

5

דירות

אחרונות

של

4 חדרים

בשכונות

הדרים

בכפר־סבא

אפשרות להלוואה

עד 55,000 ש"ח

מבירות

"ישקר"

רחוב אודמאיר 23

רמת־אביב ג'

ימים: א'־ה' 08:30־13:00

טלפון: 03־4262937 (23797)

3-3½ חדרים

מכור דירות 3־4־5 חדרים, "אמנה". 03־483986 (10087)

ברעננה 4 + ג + מרפסות, מקום פ"ז, רק 95,000. 052־441088 (6854)

בנוה־גן ברמת־אילן בנה בית 5־4 חדרים + מרפסות לעמות צינור בר מבנין חברה קבלנית לבניין בכירים. 03־251329 (10408)

5, מסודרת + מעלית!!! כניסה מסודרת לחדר עבודה. 052־440114 (11771)

ברעננה 4½, ק"א, מפוארת ומטופחת, במקום מצוין. 052־22972, 03־7521003 (13832)

5 חדרים, מפוארת, דו־מפלסי, ק"ג + מעלית. 052־446341 (25342)

ברעננה, 4 + ג + 2, מעלית, מטבח מבני. 052־452584 (7611)

ברעננה 4 בהזדמנות, מטבח אמריקאי + מזגן. 052־912912 (8556)

4, ק"ב, מרווחת ומטופחת, באזור שקט. 03־941717 (11332)

5 + שרותים כפולים, מרוהטת, משקעת, מרכזי רעננה. 03־413478 (11398)

5־4 מפוארות + מרפסות בהזדמנות "ע.ה.ב." 052־31275, 052־22725 (11746)

4, ק"ד + מעלית, שרותים כפולים + חדר ארונות. 052־452053 (14416)

ברעננה 4½ (129) ק"ב, מרכזי ושקט, 88,000 052־32218 (16047)

ברעננה 4, 127, ק"א, פינוי 16 חודש, 95,000, אפשרי בתשלומים. 052־76193 לא בשבת. (16078)

4 + ח"א + מרפסת, 3 כיווני אויר. 052־916301, 052־25461 (16386)

5 מפוארים + 2 כיווני ומרווחת + מעלית, "מהגב". 052־452361 (19549)

4 גדולים 6 דיירים + מאוב, ק"א + תוספות. 052־449382 (20798)

ברעננה לדוגמא בבנייני, 5 מרווחת, ברחוב אוסטרובסקי. 052־449328 (21563)

5 + ג ומקלחת, חדשה, ק"ג, ללא ממכר, "דירות רד". 052־22352 (22843)

ברעננה, 5, מפוארת, מושקעת, כוללת + גינה פרטית. 052־449264 (23622)

במרכז רעננה 4½ + סוכה, ק"א, 3 קפ"י מלפון, פינוי מייד. 052־452638 לא בשבת. (24077)

בהרצליה 4 מרווחת + מלפון, ק"ג + מעלית מחיר. 052־454707 (10524)

3-3½ חדרים

בהזדמנות!!! בשיכון ותיק, 3, ק"א. 03־615333, 03־283354 בעבודה. (15388)

ברעננה 3½ + ג מפתוח, מרכזי, "קרי בל". 052־31633 (20700)

3½, מסודרת, מקום מעולה, ק"א, ע"ע. 052־450564 (23288)

3, ק"א, יפהפיה, מושקעת, מסודרת + מטבח + לחדר"ש. 052־456152 (26805)

3 חדרים גדולים, ק"ג, מרכזי ושקט, ומיוחד "קסמגורי" 052־33841 (7441)

3½ גדולה ומסודרת!!! שרותים כפולים, ק"א, 82,000 "דירות רד". 052־22352 (8813)

3 חדרים, מרווחת, ק"א, אזור טוב. 052־445845 לא בשבת. (15886)

3 + בבר־אילן 108 מ"ר, מציאה 77,000 דולר ק"ג (בל"). 052־440642 (16928)

3, קק + מטבח אמריקאי + חדר"ש, בערב. 052־559813, 052־86784 (21472)

ברעננה 3 חדרים, בארלוזורוב, כניסה באמצע, ק"ג, 63,000 דולר, "אמריקן דר". 052־911411 (23351)

ברעננה 3, ק"ד, מטופחת + תוספת + חדר"ש. 052־448381 (23907)

דירות בשכר חודשי

1500

ברעננה, 4, 350 דולר לחודש. "דירות אלפיים" 052־25959 (8981)

ברעננה, 4 גדולים + ארונות, רק מבני"ם. 03־912345, 051־887789 (11505)

4 בשוויץ, ק"א + חניה, לתקופה ארוכה. 03־295434, 052־25689 (21227)

ברעננה להשכרה 4 בבנין, פרטים: 052־913451 (לא בשבת). (23428)

ברעננה במרכז, 3 חדרים, אפשרי מרוהטת. 03־888043 (24102)

קומר 9 חדרים + מלפון, לתקופה ארוכה, במשרד. 052־443027 (25916)

4½ + ג + מלפון, 450 דולר, יפה, קסמגורי. 052־35015 (14969)

ביקוש דירות

ברעננה, דרושה וילה/קוטג'/דירה 6 חדרים בשכירות לתקופה ארוכה עד סוף אוגוסט. 03־5520453 (22617)

רמת השרון

4 חדרים ויותר

4, מרווחת, ק"ב + מעלית, ע"ע, מטבח אמריקאי. 03־480062 (10790)

ברמת־השרון, 4½, ק"א, בבנין מפואר, כניסה בינואר, 155,000 דולר, "ישקר" 03־403352 (11544)

4 + שרותים כפולים + חדרי ארונות + מרפסת + מעלית. 03־402337 (14598)

ברמת־השרון, בבנין מפואר במזרח רעננה, "דירות מרווחות 4 ו־5 חדרים + ג". 03־454207/8 (14726)

4 חדרים + מלפון ברחוב גולומב. 03־477570, 03־484613 (20736)

4½, מרווחת, ק"ד + מעלית + ע"ע, חניה פרטית. 03־480421 (24931)

ברמת־השרון, 4½ מרווחת, מושקעת, חניה, במרכזי ק"א. 052־521297 (6835)

במוגש, 90 מ"ר, ק"ב, שקטה, 85,000 03־474933 בערב. (8840)

ברמת־השרון!! במקום מעולה מושקע, 4, יפהפיה!! ותיק!! "אמנה מכבי". 03־403464 (9151)

ברמת־השרון, 4, ק"ג, חזית, מעלית, חניה + תוספות. 03־480229 (9523)

ברמת השרון 4½, ק"ג, מפוארת בבנין אקסקלוסיבי. "קרן" 03־242192 (9584)

במרמה 4½, ק"ג, מוארת ומרוחת. 03־540052 (10985)

לבעלי ברמת־השרון ק"א, 4 + תוספות, מוקדם, 132,000, 03־492410 03־650740 (11452)

ברמת־השרון, 4½ + מעלית, ביחוד!!! שקטה, תוספות, "אקדמי" 03־5404970 (13036)

ברחוב בשוויץ 4 ניפ לשיפוץ, בהזדמנות!! "תוך דירות", סוקולוב 32. 03־4922322 (15800)

דאמר אור, מקום מעוף, 4 (5) + חניה. 03־470685 (17624)

4, ק"א + מרפסת, חזית, מרכזי ושקט, מיידי. 03־476383 (18854)

דירה, 5 חדרים, ק"ב בהזדמנות!!! מסודרת, 120,000 דולר, "תוך דירות" סוקולוב 32. 03־492322 (22489)

ברמת־השרון, 4½, מיקום מעולה, 75,000 דולר, פינוי גמיש "ישקר" 03־403532/3 (24365)

ברחוב שולץ 4 + מעלית, גדולה ומסודרת, "תוך דירות", סוקולוב 32. 03־492322 (17637)

3-3½ חדרים

ברמת־השרון 3½ דו־מפלסי + שרותים כפולים, תוספות. 03־403816 (22601)

3 חדרים מפוארים בבנין ושל בקוים אקסקלוסיבי, "ישקר" 03־481255, 03־472430 (23347)

ברמת־השרון 3½ חדרים, גדולה ומרווחת, במיקום שקט!!! "ישקר" 03־472430, 03־481255 (23353)

3½, ק"ב באזרבות, מיקום מצוין!!! מתוקנת!!! ונדים. 03־485316 (23705)

3 חדשה + מלפון, חניה, מעלית, הדר רון 13. 03־315366 (24798)

ברמת־השרון, 3 + פ"א, ק"א, ע"ע, מרכז שקטה!!! 03־492275 (14751)

3½, ק"ב, באורוטסקי, מושקעת, בהתעלמים. 03־490774 אמנה. (15976)

3 יפהפיה, שקטה, ק"ג, בל", 105,000 דולר. 03־748179 (17331)

ברמת־השרון 3 מושקעת, מיקום מעולה, ק"ב בל". 03־640169, 03־494781 (17372)

ברמת־השרון מבחר דירות 3, החל מ־60,000 "ייסל ובסיר" 03־495127 (18952)

3, ק"ד + מעלית, מטופחת, מלפון. 03־472767 (8758)

3 חדרים מרווחים + נוף, ק"ג, 80,000 דולר. 03־474969 (14505)

2-2½ חדרים

בסוקולוב מרווחת 2½, ק"ב, 57,000 דולר. 03־491561, עבודה: 03־480765 (11622)

שני חדרים בסוקולוב "יריד דירות" סוקולוב 32. 03־492322 (17564)

דירות בשכר חודשי

1500

ברמת־השרון להשכרה קוטג' 4 + סלון, 3 שנים, אפשרי מרוהט. 03־474165 בערב. (22124)

ברמת־השרון, 4, בהקמה 20, יקרתית, שנה מראש. 08־461527 (25165)

ברמת־השרון, דירה מרווחת ב־4 + תוספות, במערב. 03־739067, ב.ב.ה. 03־478075 (23177)

ברמת־השרון, בית יפה להשכרה לשנתיים, מרוהט קומפלט. 03־739067 (24126)

במרכז, בית פרטי, 4 + מלפון, מיועד למשרד. 03־496720 (18513)

דירות מרוהטות

ברמת־השרון לחודשים, 2½ יפהפיה, ק"ב, מרוהטת קומפלט, 500 דולר. 03־234251 (24036)

ביקוש דירות

משפחה מעונינת לשכור בית לתקופה ארוכה ברמת השרון. 03־446311 (16800)

מעוניין לקנות, פרוטי דירת 3־4 חדרים, שקטה. 03־729372 (25184)

הוד השרון

4 חדרים ויותר

ברמת־השרון, 5 חדרים, מושקעת, ק"ד, 69,000 דולר. 052־456211 (10638)

בהוד השרון, קוטג' בבניה, מסודרת, גבוהה ובכחונות. 052־450256 052־543050 (18562)

בהוד השרון, יקרתי 4½, לתקופה + מלפון + מעלית נותן. 03־779711 (18942)

בהוד השרון במרכז 5 חדשה, ק"ד + מלפון. 052־455579, 052־21696 (25091)

3-3½ חדרים

3, ק"ד בל", חדר"ש, אזור מועדף. 03־9367318 (6118)

בהוד השרון, 3 חדרים, ק"ג, מושקעת. 052־914438 (18507)

3 + פ"ע, ק"ב + חדר"ש, באזור יפה, מסודרת. 052־456359 (21207)

דחוף, 3, ק"ב + חדר"ש + מלפון, בגבעת הבריכה. 03־347158 בערב. (23814)

ק"ד + חדר"ש + ארונות + מלפון. 03־709138, 03־748669 (24506)

בהוד השרון 3½, ק"א, חדר ארונות, שירותים כפולים. 052־456371 (10976)

2-2½ חדרים

ברמוטים 2½ ג"ע במרכז, חזית, למכירה בין מסלול 03־5564051, 052־51085 (8056)

בגוריאל 2, ק"ג, נוף, מסודרת + חדר"ש + תוספות. 052־441204 (14605)

דירות בשכר חודשי

1500

בהוד השרון, להשכרה, וילה מפוארת, לתקופה של + מרוהטת ומקומות, לשנתיים, 1500, לרציניים בלבד. 052־25048 (15415)

דירות מרוהטות

שותפה בהוד־השרון, חדר מרוהט + שירותים צמודים + מלפון. 052־34612 (21944)

ביקוש דירות

בהוד השרון, דרושה דירה בשכירות, מאובזרת לחמשים. 052־914622 (17034)

עסקים

2000

לשותפות, בהזדמנות!!! למכירה מכבה חמאדיה מאושרת, הרוויח הרוחות 1,780 דולר. 03־538305 (5889)

—

למכירה ½ 50 מחברה ליבוא ושיווק מזון, על בסיס שותפות (80,000 דולר). 03־235789 (6687)

ברעננה מחסן, חדר קירור ומטבח הכנה, מעוניין בשיווק מוצרי מזון (לא בשר) במערכות מוסדיות, למטרות למטבח. 03־262543 (7541)

למכירה, סימונאות בענף כלי בית ומוצרי ניקוי, לבעל מלון, חניות, מוסדות. 052־84980, 03־אזור. (7682)

בכפר־סבא, להשכרה, מרפאת שיניים לכל מטרה. 052־916894, לא בשבת. (8093)

מספרה קיימת, רום M־6, מבב מצויין, לרציניים. 055־87225 (8237)

למכירה בית מבמ מחסני עסק בבנין מסחרי, ת"א 16310 (8593)

מחפשה עסקר עם ניסיון רב בתעשיית הפתוח והשוואת, מעוניין בהצעה לעסק עם אפשרות להשקעה, ת.ד. 20050, ת"א. 066/7 (8769)

בית־דלאה ליצור תיקון ומסחר בעריים עם מעיין רב וזה לקוחות, רוחב (פעיל משנת 1925) למכירה, המשכרה, סמיכות כל. 03־826207 (9350)

בהזדמנות!!! למכירה, מספרה בתל־אביב + ציוד + רשיון + מלפון, ופה נקיה לחורף. 03־9343749 (9767)

מעוניין לתת הלוואה, 20,000 ש"ח, בתנאים מנבים, יעקב. 03־399041 (9781)

למכירה בשמן, אסליז (מאגב) מרפה בשיפס. 03־5460933, 03־447792 (10066)

בספעל מאבטר, בגליל המערבי, עם המצויות ליצוא, דרוש משקיע ב־50,000 דולר ב־70,000 בשותפות. 04־642637 (10633)

לאתנה קונסוג רדושה חוכה מבשר בפתח־תקווה. 03־663979 (12679)

ברדימשותף, במקום מעולה, ממה 120 מ"ר, להשמרם לצילום, ת.ד. 53096 מתל־אביב. (12828)

קבלן בנין רשום, מעוניין בהשקעה, עד חוף מציר. 03־323562 (13090)

למסירה מזון בבנין משרדים, הכנסה בטוחה + מאושר. 03־454346, אמירות. (13475)

ביה־מרקחת סוה, למכירה, אשר בר בר שיב, מלפון: ערב: 03־802289 (13823)

הטיסאי אלקטרוניקה + חשמלאי מר סף + אגנית מעוניין בהצעות, ת.ד. 108 חולון. (13968)

ציור הקיקי פנים וחוץ לגן ילדים. 052־456735 (14292)

בתים תפוסים מחפי תפוסים למכירה בתוכן. 03־217432, 03־259796 (14385)

לעסק רווחי, דרושה/ה ביותר/ה נקיות, יחמה + אפשרות השקעה. 03־442352 (3000) (14427)

2 רווח, 100 ממ"ר, ממסלול הפרודים באשקלון, מעד להצעות, ת.ד. 393 אשקלון. (14783)

מסוד לעוף/צים פעיל בשבמה, למכירה. 03־731415, בערב: 03־730639 (15025)

דרוש שותף רציני להקמת משרד חוזר השקעות בפריקפוס בעל ידע. 03־623811 פנסיות. 13:00־09:00 (15051)

בית־ל מבני למינור שסבי פתוח לתרבות, כפר יוסף ומפעל או אתוהה, בעל אחוזות למשרדים. 03־740052 (15240)

בעלי מקום המוגן 60 מ"ר, המשתרים לסופגן לייוון. 03־725940 (15334)

10,000 מרוצים

מ"פרסוף"

שרותי ליווי

בדיסקרטיות!

מתבצרות רעות, מדריך, ומזן תהום. 03־236753, 03־259654, ממש שבת. 17:00 (16262)

דרושים מחבקים למוצרי מזון לחנויות בשפריכין על בסיס עמלבים, לפנות במקום, מגלה יצחק 20 מתל־אביב בימי שישי 10:00־13:00 למרזפ. (16606)

בנם"ס 16 מ"ר לכל עסק + מלפון במקומה המקוורה. 03־390650 (16737)

גביית

צ'קים

וחובות

בארץ, בשטחים ובחו"ל

ג.יואל

שרותי גביה ואבטחה

08־471182

אחד הטים 13 רשותם (מעל השקיה) אתה־לך 03־248117 בנו 898 (17052)

ברמת־השרון, למכירה, מסודרה למבר נין, אוכל מוכן. 03־9368063 03־346773 (17058)

דרושים סוכנים בכל הארץ בעלי הזמנות להפצת ספרים לקמונוקציה וכר טאקס. 03־5510432 (17098)

למכירה ציוד לגן ילדים ברעננה. 052־25097 (17484)

שותף לחברה קבלנית בהשכרת אחר קטור מכונית, אוטומטציה, גיוס החוף. 06־322215 (17510)

ברעננה למכירה מפגרה ומתירה מרווחת 70, פרטים בשקום. (17519)

דרוש משקיע רציני למהנס — מסונה — פתוח, במקום פרטים מושוק בארץ, השקעה מינימלית, 30,000. 08־461963, 08־472222 (17593)

למכירה לרגל נסיעה מסק הוקוקאיה + מכונות + מודם צוות + בינס. 03־291011 (17672)

בהרצליה, למכירה אם להכנסה מרחף, מסק ותיק בבונוק מדיה למחברי השמפל ביחיים, בעבודה: 052־84883 בבית: 052־530743 (17812)

ביניים מסמדה פעולה במרכז מסחר בידוד בימו + חניה + מלפון, ללא תיווך. 03־5115344 (17944)

מחפשים בהדפסה מוכן מובסף לשוני את מכבדי, מציעות, בעל נסיון לכל אחרי הארץ, ת.ד. 3548 תל־אביב. (18473)

למכירה בבאר־שבע

מבנה תעשיה 120

מ"ר בנוי + 100 מ"ר

לכל מטרה, מקום מרכזי ביותר, חדר + כח + מלפון (רשום בשאבה). 057־412551 (18037)

באילת להשכרה מסעדה משמשת עם ציור הוק במקום מרכזי ״מסחר״ 059־76539, 059־73133/4 (18522)

למכירה/שותף לקומקציה בתל־אביב, 250 מ"ר. 03־5741745, 03־813518 (18721)

בסרך לאוספה בעוים ד־שוק להמכ רה + מחסקן!!! מיסוו 03־5101131 (18748)

חברת השקעה מחפשת מנגים לשר סין זכבים, ת.ד. 46106 תל־אביב. (18979)

מסק פעיל בגלל ״יבא בענף דיהום מזיק, ת.ד. 23142 תל־אביב. (18993)

יבואים המעונים בהפצת מוצר "יהר ד", מכואר בתערוכה "אדם ומשר". מחפש למוצרי ספורט ונופש, לטור. 03־246506 (19449)

למכירה קו גרירה המצב על המוה נדירי. 03־854724 (20231)

דרוש מחסן להשף 50 — 100 מ"ר בבל גן חל אביב (איזור צפון חל אביב). 03־253466 (20596)

ברמת השרון בסוקולוב, למסירה פיק להלבשה + הכולה. 03־492332 052־77991 (20634)

500 המצות קרפוצת מסויבת מהרבאן (בלעדי בארץ) מתאים ל"אדם משמר". 03־472028 (20657)

ליווי.ה.ם. בורס, חברה למתן שרות חוק לעורים, דרושים יומיים, מעוניינים לניהול סניפים עצמאיים, ברחבי הארץ, נרדש כושר ארגוני מסוגר ומסוגלות לעמידה בנצח מכבים (מגוריר לקבלים, בעלי יכולת השקעה 5000 03־299802 + 25,000 דולר) יפו: 052־337612 בבית. (21038)

בתא השמנות עסקים בידיד ארצי, בגני התערוכה ירושלים, 18־25.8.87. 03־440653, 03־444302 (21357)

תושב החוץ בן 39

נסיון בניהול מוסך לציוד כבד ומכונות, מסגר בסום, אירום ותוחם עם אחוזות הציוד בשוק, אספקה חמרים חלקים, חבר ובאבר אגנית, צרפתית, אפשרות גם השקעה, ת.ד. 343 אשקלון. (21579)

מפעל לקומקציה ברפים, כולל מכירה אווירה, מולה בניה. 03־524231 (21625)

למכירה מסעדה יפהפיה בהרצליה פיתוח (למכירה הצעה בכתב לת.ד. 65141 תל־אביב מיקוד 69494) (22020)

עני אנסי מסקים מעוניינים לקבל ייצוג של חברות, יבואים להפצה מוצרים גם מחו"ל, אפשרות להשקעה. 03־350490, 03־995906 (22097)

מיידית בהזדמנות בעסק בלעדי כ"ס "אורורי". 052־456403, 052־910590 (22219)

באיזור התעשיה בכפר סבא אולם תעשיה ומתקנים משרד, מלפון, כח גובה 600 מ"ר לעסק משותף, השקעה כספית אפשרי. 03־247693 (22247)

גינה מרכזית צמודה למסעדה בהרצליה, חנות רצינית. 04־928699 (22326)

בטוחה חקוה מפעל לתכוכים ציר + הכולה, מכבה בשבת. 03־9340337 (22369)

לקבוצת יזמים הסקימה פרויקט חדשני הבנויה בתחום שוק נדל"ן, דרושים משקיעים 150,000 — 400,000 דולר, ת.ד. 292 קריאון, "עסבר פרוי קט" (22392)

חברה הפועלת מאוד מהממוש מכיל פרויקט טלאים על המבנים המעונים למכירה להשכרה הבטחה של סוגיים, פרטים בהצעות למשקיעים משותפים, ת.ד. 24072 תל אביב 61240 (22395)

חדר למכירה ברפיא + חדרים לה עבורה, מתאים למשרד. 03־5373525 03־324410 (22404)

למכירה מכונות גל עסק לייצור ותפיחה. 03־9228090 (22451)

במרכז ראשל"צ למכירה חנות לבגדים אבידי אופנה. 03־935628, 03־499887 (22634)

בעל קשרים נרחבים מחפש אנשי עסקים, שזה מפריעה בעיר אמרשיי מה להקמת שותפות, בענף התיירות התיירותי לייצר להיירים ואפשר עסקים. 03־1461 ח"א. (22989)

למכירה עסק שבר בתחום בני הבית המסמך להשתות המתיה + בתעריה על דוס והוגשר + ציור. 053־993365 (23104)

למכירה מסעדה + ציור מלפון, בגבעה. 08־476414, בערב: 08־229540 (23157)

ארוחות

צהריים

עיסקית מלאה

במסעדת

הפינג'אן

ביום ה' 12 שנים בגבר, מערות החדר רים 60 הרצליה פיתוח (23164)

מיצגים משקיעים

עד 100,000 דולר

פעילים ושקטים

לכל המצבים בכל הארץ + הלוואות לפיתוח עסקים, לתקשור: 03־385344, 04־640768 (23213)

במרכז כפר־סבא למכירה משרד ויד על, פעיל אחוזה. 03־740384 (23355)

עצורו!!!

לפני רכישת עסק בדוק מצב הכלכלי והמשפטי בעיניים בו

משה גרין

חשבון מיוחד למצגר הכלכלי, שירותי חשבונות, תמוד מקציב

03־236810

רחוב ביליו 58 ת"א (23430)

למכירה מפעל שיש עם מחסן באזור דוד, 055־23072, 055־36908, 055־22484 (23440)

למכירה ברישוף 164, גדרה + מגרה. 03־412959, 03־413140, 03־582279 (24081)

בהזדמנות עסק למכירה ברוחמ, ק"מ גדרה 14. 03־284254, 03־300208 (24188)

דרושים משקיעים בבניה באילת, רווחים והטות 100%. 03־492698 (23796)

למכירה

מוסך גדול

באזור הדרום

מעוניין לפנות ל־ת.ד. 844 ק. מלאכי (24017)

אגלש הקבל יותר עבור בסופו!!! 25,000 מ"ר 03־5740298 (24516)

בהזדמנות!!! במרכז ראשון לציון, מכולת עובדת בשבת + ציוד. 03־951380 (24424)

מפעל לארזת, מקבל עבודה — אריזה בשכר. 03־800552, 03־9611661 (24520)

מלאה של פרטון זה רעיון ממש אתו עבמת. 03־236753, 03־259654 (24538)

לאוסף ביותר פתי מתקנה לנייה אר מוסטים או מקצום אחר. 03־363524 (24581)

קפה־מוריה, מכברת + קלייציורת, הצייר למכירה, המקום בטבריה. 03־813322 (24615)

עבודות החקה בפלסטיק, ס"ס 100 עד 3.0 ק"ג, לפי תבנית המזמין. 05־5519878 (24736)

למכירה גוריה בחי ספוח + כח חלוח פד, 140 מ"ר, במרכז ת"א. 03־833497 (24769)

מעוניין להשקיע בעסקים, 25,000־150,000, לא בשבת. 03־594504 (25015)

בקפה + מוסגפן + נדין בארון ובכירים + מתול בראשל"צ, מעוניינים בהצעות. 03־5526957, 03־941611 (25025)

לספל דרוש הוקן/ת מותרת אמנות ליציאה לתערוכה "ניו־יורק 88" 06־390249 (26076)

לעסק צמוד גיוס ביותר, דרוש לצר רך הזורבוה מתוך/מסוכן, הצמוך גה הדרוש 200,000 דולר. 03־7519353 (26510)

בשמיצל, 3 חדרים מרוכים משל המערת + גנווה + מלפון בהרצל, לקוחב־צוד בל. 280074 ת־06:00־10:00, ומ־15:00־17:00 (26525)

דרוש משקיע פעיל

בהשקעה של

כ־100,000 דולר

למרכז קניות קיים

באזור המרכז

המעוניינים יפנו בכתב ל־ת.ד. 1850 רמת־גן 52117 (26540)

מפעל לכימיקלים באזור הצפון פתוח להצעות בתחום:

1. ייצור עבור גורמים אחרים
2. שיתוף פעולה לייצור מוצרים חדשים
3. קבלת מוצרים להפצה (סוכנויות)

בראשמיגר משרד, מקום אחסנה ורכב, סדרות מסכמות, לפנות ל־ת.ד. 33214 תל־אביב 61331 עבור "כימיקלים" (26543)

בית קפה ותיק

בתל־אביב

מחפש ניהול

עם או בלי

שותפות

נא לפנות בכתב ל־ת.ד. 20050 ת"א סמ' 064/ל עבור "בית קפה" (26562)

גביית צ'קים

ומימון למכירה

בתשלומים

כנגד כרטיסי אשראי

"שובר" 03־281026

לבעלי עסקים, אסיגם גבוהה. (26723)

חיוג 03/611001

24 שעות

שרות מודעות טלפוני

של

דחף

לבעלי כרטיסי אשראי

ויזה, ישראכרט, דיינרס

לך על בטוח לוח מעריב עסקים

ג'

למכירה איזור לחלוקה מ פתו, בור... 08"235045 (26770)

לרציניים בלבד!! מוסך גדול מחפש מכונאי חשמלאי פחח צבעי עצמאיים בתנאי שכירות/אחוזים
בעלי המוסך 03"9233315
(26833)

חולצות טריקו לפירסומת ולבית-ספר
03"656561, 03"833270
(26879)

15,000 מרוצים!!! "יונס" שירותי ליווי ובילוי לשלוש שעות
המשרד הטוב ביותר בארץ לליווי אנשי עסקים זוגות, אנינות טעם ומעונים.
17:00 ובשבת מ-17:00 03"723913
(26958)

למכירה קו חלוקת ממתקים פרנסה בשפע. 03"840554, 03"858175 (3976)

להשכרה בתל-אביב מסעדה מסודרת, למכירה ציוד כולל למשלוחים תכל לתפוח עם אפשרות למכירה או שותפות בעסק. 03"804764 (6200)

למכירה בהזדמנות עסק לייצור וכלי שמות קרמיקה ... 9220226 (6209)

להשכרה דירה, 4 + מרפסת 250, לעסק ... 03"806451 (4338)

למכירה בית קפה מסודר, 50 שולחנות, מרכז ... 03"295055 (14660)

יש כיסוי לצ'ק?
צקים חוזרים?
קח פתרון מוצל"ך
עד מערכת שיקים ללא כיסוי לשיטות כל התשובות המומלצים בכל הבנקים בארץ
רק 30 ש"ח לחודש!!
ת.ב.א.
03"204333/5
(18173)

"המרכז לאחסנה" השכרת יחידות פרטיות לאחסנה בת"א ובירושלים
* ליחידים ובעלי עסקים
* ביטוח + שרות ובימון
תל-אביב - 03"9231636
ירושלים - 02"523537
(25294)

להשכרה אולם 1,000 מ"ר

אגיש סקאי ספיד
רב"ל 18 ת"א מר שחר

חדש!!! שרות אויר מאיטליה! CARGO SPEED יום יום קונסולידציה 03"371282
(26047)

דפוס שמואלי
מדבקות צבעוניות בכל גודל + FOIL
תוויות ובגלילים
סרטי בד להלבשה
תוויות קרטון לתליה + פלסטיק קופסאות מתקפלות
03"652495, 03"650321
(26028)

למכירה מגלשות מים במרכז הארץ
(16903)

SALE IN GERMANY מכירת רים בכל גודל לפי HERITI ... 0049"89"296594 (13671)

SALE IN GERMANY אפשרות מכירת עסקים ... 0049"89"595981/2 (13765)

PHOSPHOROUS ● SAFETY PAINT ... U.S. PATENT ... PORTABLE FIREPLACE, 2250 CALORIES (CHIMNEY-FREE) 03"220368, 03"613413 (20184)

הזהב והמתכות העשיר לבתי עסק ... (WHOLESALE GOLD) 02"247591, 02"868689 (7065)

M.B.A. ... 03"322812 (8030)

K.N. ... 03"615656 (14629)

להשכרה 387 מ"ר בבית מרכזים
ק"ב אולמות מסודרים, חדרים + השמל, אינסטלציה, מחסנים, חצר, סחם לתעשייה ... 03"838211
(21538)

למכירה בחולון מבנים
ע.צ. בניין התעשייה ... 03"886727
(26926)

להשכרה בבנין משרדים חדש ברח' פרץ 6 תל-אביב
(ע"י כיכר המושבות)
קומה ב' 100 מ"ר, קומה ג' 300 מ"ר, קומה ד' 300 מ"ר ... 03"370827, 03"259689, 03"262894, 03"378732
(17048)

למפעל תעשייתי דרוש בשכ"ח מבנה
בשטח של 300 מ"ר + כן + מלפון + משרד, עדיפות לסקום כמו ק, חולון, אזור והסביבה ... 03"484617
(17026)

קבלת מודעות!
מ-8.00 עד 21.00
לוח מעריב
* מבצע מיוחד!
03-735588/9
03-727630
03-738707
לבעלי כרטיסי אשראי

לך על בטוח — לוח מעריב — עסקים/מכוניות

למכירה
מגרש בניה בלב
חדרה 3 דונם

גוש 10036 חלקה 131 טלפון: 04-242626
(26948)

מגרשים

הכי הרבה!
עבור רכבך
תקבל ב
"דיפלומט"
מכוניות
"העסק הנבחר"
'86-'87
מחיר מקסימלי
מיד ובמזומן!
★
אפשרות
החלפה.
★
אחריות מלאה
★
03-612999
★
03-624797
★
03-612299
דרך פ"ת 43
צומת מעריב
ת"א־אביב
(23822)

למכירה קרקע
בשטח של
כ-1000 מ"ר
עליה בנין וחנות
בפתח־תקוה

מכוניות

4000

אאודי 80
5 הילוכים
בסל+ אוטומטיות
ספיץ אלפא רומאו
03-5462039

יציל מימונים
הלוואות לרכישת
רכב חדש
בחברה ותיקה ואמינה
★ מסלולים מיוחדים
בתנאים נוחים
03-221161

בנין יבנה
מגרשים לוילות

רשוי שנתי
ללא תור
"קומפיוטסט"
ראשון־לציון
בדיקות קניה
ממוחשבות
8 דקות מת"א
בכיש בית דגן
ת"א־אביב - 03-330418
(26622)

אופל

אאודי

אופו מיב בע"מ
"יבוא ושיווק חלקי אופל
אורגינליים ותחליפים
03-621175, 03-623670
דרך פתח־תקוה 21 תל־אביב. ת.ד. 61362 מיקוד 36296
(20008)

אל
תתאמץ
יותר
למכור
את
מכוניתך
אף פעם אין יודע
מי עומד לבוא
פנה מיד
"למכונית
אפשטיין"
ותקבל
כסף
תוך 24
שעות!!!
פרטיות - מסחריות
משאיות - מנדים
03-411000
03-429695
(23586)

אוטוביאנקי

אלפא רומאו

אסקונה

מודעפון
03/38 38 38
שרות מודעות טלפוני
24 שעות ביממה
לבעלי כרטיסי אשראי

[illegible]

יעקב מייזליץ
"מכוניות הצומת"
03-330142
03-333054
מציעים למכירה מיד ראשונה צבע מקורי קילומטרז' נמוך!!!
אמינות ונאמנות – הגינות ואחריות!!!
האשראי הזול בשוק!
העסק הנבחר בבית העסק והשרות המומלץ!!! 1987
דרך פ"ת 72, פינת יצחק שדה 1 תל-אביב
(26831)

הלוואה עד שיעבוד רכב ערבים או כנגד ערבות בנקאית
ב- 1% ריבית לחודש צמוד למדד עד 5 שנים עד 100% ממחיר הרכב!
כדאי לבדוק אצלנו לפני חתימה במקום אחר!
פילומה בע"מ
03-330312, 03-330397
יצחק שדה 34 ת"א
(16766)

א.ק.י.
"יצור ביסויים למושבים לכל סוגי הרכב
03-378573
לבעלי חנויות ומוסדות
שרות מיוחד!
* קטיפה * אמברון * מורם. אפשרות גם ליחידים. הקשגוג 9 ת"א
(26763)

קבלת מודעות! מ-8.00 עד 21.00
לוח מעריב
* מבצע מיוחד!
03-735588/9
03-727630
03-738707
לבעלי כרטיסי אשראי

ג'וליה 1600 1973, מצויינת + מסם. (10878) 953689 ש"ח 3,000
ג'ולייטה 84, סמאלית + מזגן 54,000 מחירון. 03-455973, 03-424094 (11488)
לרגל נסיעה, אלפא 33 אדומה, 1.2, 1987 + מזגן. 03-234642, 03-7513867 (22003)
לנציגי סוזי 1982, 85,000 ק"מ, 11,200 ש"ח. 03-731802 (24301)
סוזן אלפא 33 1.2 + אבזרים, 1984, חוקן. 03-320531 (5563)
סוד 1351, 1982, לרגל נסיעה!!! 03-642976 052-555452 (8249)
סוד 1300, 1982, בבקר גדרומן (12676) 08-463584, 03-486322
סוד 1.2, 1983, שמורה, מימאלית, מחירון. 03-909168, 03-9325671 (14016)
סוד 1200, 1982, 77,000 סמאלי, מצב מצויין. 055-81118 (16631)
סוד 1982 67,500 שוה, סחיר מחירון. 782505, 706252 (16353)
סוד 1200, 1983, 53,000, ראשונה, מצויין. 03-432628 (19972)
סוד 1983, מראשונה 13,500 + אחריות המלפה באלה. 03-852897 (18710)
סוד 1981, 90,000 + רדיוטייפ + צבע, סכי מצויין. 03-9521060 (6189)
סוד 1982, 1200, 70,000 ק"מ, בהזדמנות!!! 03-886295 (7095)
סוד 1200, 1982, 45,000, ראשונה, 052-81955 (24060)

טופ קאר
סוכנות ב.מ.וו.
03-442842
הספקה מיידית החלפת רכב ישן בחדש
מחלקה מיוחדת לרכב משומש. אפשרות לאשראי עד 36 תשלומים. יהודה המכבי 4 ת"א, (בכבר טיקה)
03-442842, 03-440735
(15075)

עלה על הגל של
טוב-גל
סוכנות B.M.W.
דגמי '87 מיידי!
*
אפשרות החלפה TRADE IN
03-242008
03-222344
**
קנייה מידית במזומן!!!
● דיזנגוף 274, תל-אביב תצוגה: בן יהודה 208. 03-5461777/8 * התקנות
(21455)

רדיו הקניון
אביזרי יוקרה לרכב
מבצע!!
5 תשלומים ללא ריבית וללא הצמדה
רדיו-טייפים
כיסויים ואזעקות
★ התקנה במקום!
03-785137
מכלס קדש 35 ב"ב צמוד לקניון איילון
(21784)

רעות המכונים המפותחים ביותר בעולם
"קומפיוטסט"
תל-אביב
אחרי היכל הספורט
שים לב לשלט
(15541)

1987 4/316

ה.פ.ו.ל.ט
1984 ת"א
*
"יצור שיווק והרכבת מערכות פליטה לכל סוגי הרכב!
03-381373
10% הנחה על מוצרים מתוצרת הארץ!
(26848)

לא לכל אחד יש
VOLVO
אבל חלקי חילוף צריך כל בעל VOLVO
★ יבוא חלפים
★ מנועים וגירים
לפרטי ומשאיות.
דניאל מוטורס
03-378306
הסטנר 10 ת"א 03-383981
(19600)

אוטו קור
מזגנים מקוריים למסחריות פולקסווגן
באישור ובפיקוח אנף הנדסה של צמפין מוסמך
*
רק התקנה ע"י אוטו קור איננה פוגמת באחריות הרכב!
*
מיזוג אויר מקצועי בטעם לכל סוגי המסחריות ולדגמים מסוימים של פרטיות
*
7 תחנות שירות ברחבי הארץ
אוטו קור
03-909825
אזור התעשיה, סגולה, פתח תקוה
(24349)

גבר
מי ששם
HR
כיסויי היוקרה למושבי המכונית
הדר-רוזן
(היבואן מוסמכים)
להשיג בכל העיריות המשומשות בארץ.
הסטואל – לבונה 30 ת"א 03-382277
חנות הסטואל – מרכז אביזרים לרכב לבונה 32 ת"א 03-382279
(19933)

מכוניות

לוח מעריב

לך על בטוח

ד'

הרדמופ 79, מחירון, בבית: 03-5511296, בעבודה: 03-645374, דור. (20682)

זכות סיידת לסובארו 1600, אוטומטית, 1987, כסף מטאלי, 03-720323, 052-570247 (16713)

מזדה 1982 + 1600 + ארגז + מזגן, מצב מעולה, 052-32178 (7376)

מזדה מכאנית, 1983 + מסם + ארגז, 03-9368773, 03-9368063 (17099)

מנדר + פרטי, 1981 "טוסך מרק", מוסמך טיסשמוז, 03-254641 (13757)

למכירה, סובארו 85, 35,000 ק"מ, 03-919385 (17910)

למכירה סובארו 1986 + 1300 + מזגן, מלפון: 03-263705 (19509)

לרגל נסיעה 1300, 87, 6,000 ק"מ, מחירון, 03-955243 (22444)

לרציניים!!! בהזדמנות!!! 1300, 1983 + מסם, 13,500, 03-804554 (17955)

לתשומת לב המפרסמים בלוח מעריב

כל המעוניינים להמשיך ולפרסם את מודעותיהם לאחר הפרסום הראשון, מתבקשים להתקשר לטלפון (03)251-333 (רב-קווי) ולמסור את מספר הפרסום הרצוי וכן את מספר הקוד כפי שמודפס בסוגריים בסוף המודעה.
הזכות לפרסום חוזר הזה ללא תשלום מוקפה עד 4 שבועות מיום הפרסום הראשון.
בקשות לפרסום חוזר מתקבלות כל יום עד שעה 18.00 ובערב שבת וחג עד שעה 11.00 בלבד.

הנהלת מעריב

SUBARU
הרצליה
מכוניות חדשות ומשומשות

אביזרים לכל כלי הרכב. אפשרות החלפה, הובלה בסקום, שירות איתור. אפשרות אשראי. עברנו לסוקולוב 48 הרצליה 052-540818, 052-540786 (25293)

אוטו דוד
למה לך לרוץ!!!
אנחנו נקנה ונמכור עבורך באחריות בתנאים נוחים
03-821227
סלמה 10 ת"א
(26463)

בעלי רכב סובארו!!
חדש!!!
בחצי המחיר
צידיות עם פעמון חדש תוצרת GLO
240 ש"ח

ד י ס ק ל

חלפי איכות
חדשים ומחודשים לכל סוגי הרכב
- בלמים
- מצמדים
- משאבות מים
- צירויות
- הגאים
- משאבות בדקס

במחיר ובאיכות ללא תחרות
להשיג בחנויות ובמוסכים
03-338844
(25171)

מהפך ברכב המשומש במכונית אפשטיין
20% במזומן
80% ב-36 תשלומים
פרטיות, מסחריות, טנדרים ומשאיות
03-411000
03-429695
קונים במזומן ובמחיר הוגן
פרטיות, מסחריות, משאיות וטנדרים
(ראה מודעתנו בכל הסיווגים)
(21121)

"טסט" שנתי ללא המתנה
"קומפיוטסט" ראשון לציון
בדיקות קניה ממוחשבות
03-941247
(26621)

יעקב מייזליץ "מכוניות הצומת"
03-330142
03-333054
קונים מכוניתך מיד ובמזומן
מחיר מקסימלי למכוניות מיד ראשונה, צבע מקורי, ק"מ נמוך!
אפשרות החלפה,
האשראי הזול בשוק!!!
דרך פ"ת 72 פינת יצחק שדה 1, מול בית מעריב.
(26838)

סכוניתך מחלידה? לנו הפתרון "פירסמוך"
חיסון נגד חלודה למכוניות חדשות ומשומשות באחריות!
03-923315 03-920725
(18155)

נהגו דרוש
ביטוי טוויד
אורגינליים לרכב
מבדי "יבוא של"
דוד פוגל ובניו בע"מ
ייצור, יבוא ושיווק.
ביטויים פנימיים וחיצוניים לרכב.
להשיג בחנויות הסובחרות – בכל רחבי הארץ

קונים משאיות מייד במזומן ובמחיר הוגן!
מכל סוג ודגם
"המכוניות אפשטיין"
03-429695, 03-411000
(23590)

היכן תקבל תעודת אחריות ל-½ שנה בבדיקת רכב לקניה?
רק ב"קומפיוטסט" תל אביב
03-941247
(15540)

המרכז לשיפוץ מנועי סובארו "בסובארו חולון"
03-805050
(10924)

רמי יפה ובניו
חלקי אוברול
לכל סוגי המנועים
פרטיות ומשאיות
מרצדס, VOLVO, BMW, אאודי VW, אופל, סובארו
03-376372, 03-376376
המסגר 33 ת"א
(21183)

סטריאו יוסי
מערכות יוקרתיות במחיר ללא תקדים
*
אוטוסאונד 500 ש"ח
רודסטאר 9000 במחיר 360 ש"ח
*
הכל ב-3 תשלומים!
*
אביזרי רכב יוקרתיים!
03-702702
03-784954
(26316)

כתיבה במכונה
בשיטה עיוורת
תלמדו ב-12 שעות בבי"ס למסחר
"רימון"
ת"א, רח' דיזנגוף 85,
281985

ספרית מעריב
הופיעה מהדורה חדשה
חתול, ספן, ליצן
מאת: תמר אדר
הספר שזכה בפרס משרד החינוך והתרבות ע"ש אהרון זאב.
ספר אשר כוון לילדים אך מותאם לכל הגילים.
"שילוב נהדר של טכסט עם ציורים של הציירת עדית פנק. הגיגה לעיניים ולנשמה". אוריאל אופק
בקש בחנויות וב"ספרית מעריב".
תל-אביב: דרך פ"ת 72 א'
חיפה: בני-יהודה 29
באר-שבע: קק"ל 90
ספרים מבית טוב
ספרית מעריב

לך על בטוח לוח מעריב מכוניות

מחירון "המדביק"

חידוש חלפים לרכב

הגאים מחודשים

לדנו 4/5	77 ש"ח
לסוסיטא פריוסף	77 ש"ח
לאסקורט/ברדה	77 ש"ח
לאופל קדט	77 ש"ח
לפיני מינור	90 ש"ח
לסוזוקי	100 ש"ח
לב.מ.וו	120 ש"ח
לאאודי 80	125 ש"ח
לאלפא רומאו	100 ש"ח
לפג'ו 404	87 ש"ח
לסובארו מדגמי 74-84	100 ש"ח
לפורד פרנס	100 ש"ח
לגלציה	90 ש"ח

צירויות מחודשות

לסובארו	160 ש"ח
לאסקונה	180 ש"ח
לרנו 9	125 ש"ח
לפג'ו 104/204	80 ש"ח
לדייהטסו	160 ש"ח
לאאודי	160 ש"ח
לסוזוקי	160 ש"ח
לאריקה	160 ש"ח

מצמד ודיסק

לסובארו 1400/1300	64 ש"ח
לסובארו 1600	64 ש"ח
לפולקסוגן 1200/1300	65 ש"ח
לפולקסוגן 1600	67 ש"ח
לפורד קורטינה	64 ש"ח
לפג'ו 404	75 ש"ח
למשברולט ג'.אס.סי	160 ש"ח

משאבות מים מחודשות

לפורד אסקורט	26 ש"ח
לסובארו	35 ש"ח
לפיני מינור	29 ש"ח
לפג'ו 404	30 ש"ח
לפיאט 127	40 ש"ח
לפיאט 850	55 ש"ח
לפורד אסקורט	26 ש"ח
לסובארו	35 ש"ח
לפיני מינור	29 ש"ח
לפג'ו 404	30 ש"ח
לפיאט 127	40 ש"ח
לפיאט 850	55 ש"ח

* כל המחירים אינם כוללים מע"מ.

חלקי החילוף המחודשים של "המדביק" מאושרים ע"י מכון התקנים המכון חיפה משרד התחבורה

סניף ראשי: בית אלפא 16, ת"א 03-377744

סניף בני-ברק: ההשמונאים 7, 03-787724

סניף ירושלים: חרש-ברזל 1, 02-714868

(22589)

למה רק ב"קומפיוטסט"

תקבל תעודת אחריות ל-½ שנה בבדיקת רכב לקניה? המחשבים!!! - תל-אביב מול היכל הספורט שים לב לשלט!

ת"א - 03-330418
ראשל"צ - 03-941247
(26640)

מרכז לשיפוץ מנועי פולקסוגן נירים + טיפולים

אחריות ½ שנה. טיפול 10,000 ב-2 תשלומים מסוף המהיר. רח' בית שד בר 10 (מאחורי הפנל בדרך יצחק שדה 34) ת"א 03-333465
(23828)

"המאגר"

הסרכז הגדול ביותר בארץ לחלקי חילוף חדשים ומשומשים

★

מחירים נוחים אחריות ומשלוחים לכל הארץ

★

תנאים מיוחדים למוסכי ההסדר

★

03-363145
03-353229

המאגר בע"מ
אזור התעשיה יהוד.

(26442)

מבצע מיוחד

לקבלת מודעות לוח מעריב ומשפחתיות 24 שעות ביממה

885-885

לבעלי כרטיסי אשראי בלבד

03/611001

24 שעות שרות מודעות טלפוני של

דחף

לבעלי כרטיסי אשראי: ויזה, ישראכרט, דיינרס

בסוזוקי ראשל"צ

הספקה מיידית!

תן יען - קח חדש היתרה בתשלומים מוסך מורשה מחשב משוכלל

03-995643
03-9663939

הרצל 2 ראשל"צ
(26607)

בסוכנות סוזוקי הרצליה!!!

אספקה מיידית, טיפות מבחן, אפשרות החלפה, אשראי. מבחר מכוניות משומשות. קונים סוזוקי במזומן

סוקולוב 99 הרצליה
052-86966
(25271)

ב"קומפיוטסט"
ראשון לציון
רשוי שנתי
ללא תור
8 דקות מח"א
(א. תעשיה ישן)
בדיקות קניה
ממוחשבות
ראשל"צ - 03-941247
תל-אביב - 03-330418
(26673)

"הבלס" א. שולמן
מומחה לשיפוץ
★ משאבות ★ בלמים
★ בוסטרים
לכל סוגי הרכב
★ מעצורי אויר
למשאיות ואוטובוסים
03-371048
(11846)

טומי קאר
סוכנות פיאט
אבן גבירול 168
03-449139
03-446743
החלפת רכב
ישן בחדש

ביטוח מקיף לאופנועים!!!
אנו היחידים
והמבצעים הראשונים

בעיר
האופנועים
★
מכירה ותיווך
מיטב האופנועים היפניים
יד שניה
★
מוסך מקצועי
אבזן ומוסכר, איתור תקלות במחשב, ריתוכי אלומיניום מנועים ופלדה, צמיגים פירלי ומישלן, החלפה ואיזון במסגור מיוחד
03-377292

חדש באופנועית

DAWES
אופני
היוקרה
מאנגליה
איכות ומחיר
ללא תחרות
אבן גבירול 168 ת"א 03-451230
(22627)

דגם
חדש
SANYANG
קטנוע
150 סמ"ק
LEAD מסדרת דגמי
בעיצוב המשגע
ובטכנולוגיה של
• HONDA •
אספקה מיידית במחירי
היכרות 03-335305,
03-335310

מכוניות להשכרה

מ.שחר בע"מ
השכרת רכב
(24 ש') 03-995643
03-9663939

אופנועים וקטנועים

מכירה
ושרותים

פיאט

לך על בטוח לוח מעריב

מכירה ושרותים

קרון רכבת מקסים, למגורים + תוספת, 70 מ"ר. (14318) 02-345775.

חבילת בית + פטפון אנגלי + אופי סטמפר. (14532) 5513268 בודים.

לתשומת לב המפרסמים בלוח מעריב

כל המעוניינים להמשיך ולפרסם את מודעותיהם לאחר הפרסום הראשון, מתבקשים להתקשר לטלפון 03-251-133 (רב-קווי) ולמסור את מספרי הפרסום הרצויים וכן את מספר הקוד כפי שמודפס בסוף המודעה. הזכות לפרסום חוזר הנה ללא תשלום בתוקפה עד 4 שבועות מיום הפרסום הראשון. בקשות לפרסום חוזר מתקבלות כל יום עד שעה 18.00 ובערב שבת וחג עד שעה 11.00 בלבד.

הנהלת מעריב

ריהוט ופריטים עתיקים, סלון, פ"א, כלים ועוד. (17491) 03-473065

תכולת בית, עתיקות, כתובות שיש, שעון וחדר שינה קמפלט עתיק. (18430) 03-806239 מאסף.

למכירה ספר לאיזוטים + ספריים לברזל במצב חדש. (19980) 03-740497

מלווה צבעונית סוני ומערכת סטריאו סוני (בארגזים). (20584) 03-809444

ספבה אמריקאי תוצרת "סרינר" + דלפק אבילה ושמשה עבודה, הכל מצפה פורניר אגוז, מייד. עבודה אחה"צ: 03-452801, בבית בערב: (20664) 03-723902

ספרים והרים עתיקים ממיינים, מיטה, [illegible] (20762) 03-494050

מכונת כיסה קטנה במצב מצוין, 300 דולר. (22306) 03-653876

פטפורף מנמי לחיתוך פלדות עד 10 ס"מ. (22318) 03-325317

למכירה פסנתר יפהפה עתיק, 2 מודרים [illegible] 75/195 במצב חדש. 03-374874, 052-574453 (22636)

למכירה בהזדמנות ספסלים ושולחנות בעריים מרופדים חדשים ממסעדה. (22643) 03-815718

למכירה מכונת ליטוש שיש בהזדמנות. 052-570934 בערב. (22964)

מטבח לחול — פסטר, פריז'ידר, תנור קיר וכו'. (23165) 03-425180

לגינה ציוד במצב טוב, בהזדמנות. (23208) 03-7528969

למכירה בהרצליה תכולת בית כולל (קפרז). (23281) 052-82971

מצלמת מינולטה 7,000, זוקם מת, מקרר וסטוטואנות. 055-52880 (23456)

מכונת הלחמה לזילון, מכל הסוגים, במחיר מוב. בערב 03-384435 (24058)

ציוד מצע 38 תמונות ספרי ציידות במחיר מציב. 03-828154 (24215)

מקרר תדיראן 400, במצב טוב + תנור מבכים. (24680) 03-418928

ארגז קומתיים 1300 ש"ח, מערכת סטריאו 4 חלקים 1,800 ש"ח, דוה"מ 350 ש"ח. (24695) 03-984955

מזנון + ספה סלון + שולחן אוכל + [illegible]. (24796) 03-453384

בהזדמנות, כספת [illegible] 200 ל"מ, עם היעוקים. (25172) 03-823444

כורסא "עמוקה" גדולה ובכרת, מיטה [illegible], 300. (25570) 03-484617

ציוד לשיכפול קסטות

כל 3 מכונות לשכפול + מכונת מדקס לשיכפול קסטות [illegible] במצב [illegible] 03-826047 (25897)

תכולת דירה ברעננה. 052-446584 השקד 14, סינק א'. (26343)

למכירה תכולת בית, בהרחבת המחיר הזול. (26788) 03-415319

ציוד לקומקומתיה, חלוקת בנק סרם עד 100 גרם וספחורות. 03-522269 (6384) 03-523550

בהזדמנות!! מזרנות עץ מיק, כולל ספה, תצורת צרפת. 03-806819 (6484)

למכירה פוליספון — ואימפקס, 10 מון. 03-472514 בערב. (6675)

לרגל נסיעה, תכולת דירה, למכירה, בנוסף מחשב קינומן, מכונת מלבא, 1983, מכונת תפירה זינגר. (7243) 052-31184

4 מכשירי קשר בוטפק 45 + ספגי קומפלט. (7674) 052-82979

בהזדמנות אוטוקלאב קיפוד מלבים, 760 ליטר, אוטומאטי. 03-374504 (7980)

תנור "קלווריק" אמריקאי, קומותיים, בחרוש 2000 ש"ח (8035) 03-422131

תכולת דירה והימים מכשירי חשמל דברים לחימום. 052-450767 (8040)

נמפית, סגן פרסייו!! סייכם כביסה, מייסון!! אקורדיון!! 03-9220361 (8180)

למכירה, מכונת קפול 114×89, מצב טוב. (8610) 03-829533

תכולת דירה, בהזדמנות, מכשירי חשמל [illegible]. 052-35171 (9075)

למכירה עיתונים [illegible] במצות הערב: 03-5618933 (9264)

חדר קימור [illegible] 60 מ"ר, 6 כר. (9495) 03-824827

[illegible] מציאה. 03-252613 (9698)

לרגל נסיעה לחו"ל, תכולת בית למכירה. טל: 03-223670 (9998)

בהזדמנות [illegible] (11395) 03-642107

קבלת מודעות! מ-8.00 עד 20.00 רצוף
לוח מעריב
03-227117
03-221896
מבצע מיוחד!
לבעלי כרטיסי אשראי
25 שנות [illegible]

למכירה 1000 כסאות מרפסים, במצב מצוין, טלפון: 03-909229 (14472)

תמונות, נימורה, ריהוט עתיק, בורים ועוד. טלפון: 03-745483 (12117)

"כלום פרס"ו מכשיר המקלים ספרפון בטופ 40 + אחריות. (12862) 03-384394

לבעלי טלפונים אלחוטיים!! [illegible] "נשר" אבן גבירול 101. (12950) 03-227435

תכולת דירה מאווים, מאלמא, שולחן בילארד ומשיה. (12959) 052-447970

למכירה מכונת (קומפוטר) במצב מכלה. בערב: 03-494430 (13135)

תכולת דירה: סלון סטריאו ומוזרים עבודת יד. 03-729588 (13383)

בהזדמנות!! [illegible] במלון. 03-768104 מ-19:00. (13386)

מתופפות, מלסקופים ומיקרוסקופים + אחריות, [illegible] (13494) 03-5464981

ארוחה מכבה תוצרת חוץ + תנור + מקרר קפל. (13752) 03-745915

לרגל נסיעה!! מוצרי חשמל + מיטת [illegible] 03-5521041 (13756)

לרגל נסיעה, תכולת בית, כולל הדירמים וכו'. (14063) 03-458789

מסמנים מוצרי חשמל אמריקאים וכו' במצב מצוין. 03-738732 לא בשבת. (14663)

סלון קומפלט + שולחן ושמינה כרמל, מצב מצוין. (14840) 03-495776

בהזדמנות מרפים מחות, 20 מימות [illegible] 300. 03-374297 04-756795 (14988)

למכירה מכונר כלים לכונדיטאבים, [illegible] (15015)

חדשים ומשומשים, למכירה והשכרה מרפסים עד 250 ק"ו.א' דיזל [illegible]. 03-612854, 03-802077 (15463)

למכירה, מכירה אלקטרוניות, חדר שינה ציוד לתינוק. 052-454980 (15668)

חדר שינה קלאסי, והוס סלון קלאסי + מערכת סטריאו מקולת. (15694) 03-5513363

מכונה אוטומטית [illegible] 052-573719 (15808)

למכירה תכולת בית כותים, והוים + רבר חשמל. (15910) 03-442342

תכולת דירה, מוצרי חשמל, פורצלן, [illegible] (16284) 03-458058

בהזדמנות למכירה אמבטיה, קונה, מסלה, במצב חדש. 03-442595 לא בשבת. (16432)

אופני טוסרים [illegible] 03-295225 (16736)

לרגל נסיעה תכולת דירה, בשעות 10.00-20.00 [illegible] (פינת בר-אילן). (17282)

למכירה ציוד גן ילדים, מלא + [illegible] (17684) 03-9342223

רהיטים [illegible] + ספה רים נפתחות למיטה. (18216) 03-867162

בהזדמנות, 2 מיטות מים [illegible] + חדר שינה + פינת אוכל + אמסור + תנור אפיה. (18587) 03-316883

בהזדמנות: 2 תנורי אפיה לגבשים, תנור לאפית פיתות, פריזר ארק, פרס — מכונות. (18951) 03-5972451

כרטסת [illegible] + מהדמה + כלי מיריה. טלפון: 03-622545 (18964)

ציוד גן ילדים + בריכה [illegible], במצב מצוין. (19001) 03-485938

תקמן איוות, מצלמה, פלאש, עדשות, מכשיר אלחוטי. 03-254645 (19224)

תמונת [illegible] עתיקה מידה 80x60. (20223) 03-761375

ריהוט איסלקי חדשים!! ומוצרי חשמל!! 052-550648 ובשבת: (20756) 03-210747

תכולת דירה, 2,500 ש"ח. 03-621823 (21047) לא בשבת.

למכירה 65 מ"ר, מחיצות עץ מודולר, 1.25 × 2 ספר. 03-728115-6 (21392)

[illegible] + מוכרות + טלפונים. (21751) 03-782204 לא בשבת.

תכולת דירה, ארונות, סימות וריהוט שוויק. 052-77426, 03-5519269 (22816)

בהזדמנות, [illegible] 5-10-20 קוב [illegible]. 055-91582 (22899)

מכונת כביסה "סימאנס" [illegible] + ציוד. 03-236740 (23402)

מוסד ציבורי מוכר למכירה תנור לקרמיקה תוצרת הארץ 52×42×40 [illegible] מכונה לשפיפת ריצפה. (23610) 06-590016

מכבש לליטוגרפיה [illegible] אמריקאית (23821) 08-472591 מידה 80×40

מקפיא אמנה 16 + [illegible] (23889) 03-479034

מכשיר שוואורמה [illegible] 10 להבות, 6,500 דולר. (24124) 052-343210

למכירה מכשירי כושר משומשים, במצב מצויין. 052-453103 (24410) 052-914866

מכבש אקצמר ב"ס 70 טון, [illegible]. (24416) 03-833280

אלקטרואות, כרטיסות, [illegible] כיפוף. (24823) 03-335774

לרגל נסיעה תכולת בית מלאה + פסנתר, בהדש. (24924) 03-415831

[illegible] + מכונה [illegible]. (25160) 053-897665

בהזדמנות כ-100 טון [illegible]. (25317) 03-824444

מכירה פומבית של תכשיטים [illegible] (26102) 03-239448, 03-225866

מיכלי פיברגלס 2, 5, 7 קו"ב. (26801) 055-25529, 055-25458

[illegible] מכונת גלידה אמריקאית, למכירה מכונת [illegible] + אספרסו. (17973) 03-719337

[illegible] 04-258682 (14468) (14:00-09:00)

פינת [illegible] + ארגז "דיסקוטי". 03-453749 (21818)

רהיטים עתיקים [illegible] (21446) 03-470043

בהזדמנות, דברי אומנות [illegible] 03-451037 (14929)

[illegible] 400 ק.ו.א. 03-9233054 (10040)

[illegible] במצב עבודה, 03-9247694 (19077) 03-9247212

קונה מוגים משומשים + [illegible]. מכל הסוגים. [illegible] 03-454505 (20215)

קיבוץ בדקאי מחופש מחוזי בית. (21155) 06-378585 צביקה [illegible].

צביקה קונה ירושות, תכולות, רהיטים ומוצרי חשמל. (21275) 03-833125

איציק קונה: חיסולים ירושות תכולות!! 03-583160, 03-821575 ובערב: (21713)

יוסף קונה ירושות חיסולים, מקררים. (9031) 03-832241 בערב: 03-700449

רפים קונה רהיטים, ירושות ומשחייה. 03-311845 03-315485 03-836315 (11187)

קיבוץ מעוניין בפריזר [illegible] 6x3 מטר. (14109) 06-799203

מוחה קונה: חיסולים, תכולות מוצרי חשמל!! 03-594311 03-835866 (19067)

יעקובי קונה!! ירושות, רהיטים וחשמל!! 03-832818 ובבית 03-451761 (18868)

[illegible] קונה: מקררים, ירושות, [illegible] 03-377192 (26093)

נתי קונה: מקררים, תכולות, חיסול ירושות!! 03-830032 03-811867 (26097)

קונים ציוד משומש למסעדות קונדיטוריות אימפליזים ומטבחים תעשייתיים

במחירים גבוהים בכל חלקי הארץ. "אחים [illegible]" 03-834938, בערב: 03-9613087 (16385)

מעוניין לקנות רדיודיס לא [illegible] ומלוויזיה [illegible]. בבוקר: 03-439343 אחה"צ: 03-266517 (23088)

אבידות

אבדה תעודת [illegible] אברהם. (22220) 052-442466

לצעיר שהשאיל משקפת [illegible], נא להתקשר לגל. (8215) 055-81914

אבד/נגנב תיק מסמכים [illegible] מסמכים החשובים רק לבעליהם. פרס מכובד 03-644672 (12585)

[illegible] תריסים [illegible] למכירה, [illegible] 03-614432 (19541)

מחאת קבוצת אמנים [illegible] 03-5516806 (8085)

חברת מצא למכירות פומביות

מכירה פומבית גדולה ב-2 ליולי 87 בבית אסיה.

* תכשיטים * כלי כסף * ציור ופיסול * יודאיקה * פורצלנים. מכירה פומבית נוספת ב-23 ליולי 87. ממשיכים לקבל חומר. 03-292813, 03-295618 (12169)

הזדמנות מיוחדת [illegible] מוכר את אוספו [illegible]. רק קונים רציניים. ת.ד. 25011 תל-אביב. (19240)

מבצעו בהזדמנות [illegible] ממיטב ציירי ישראל. 03-953195 (22966)

כל אמני [illegible] 053-330882 (24763)

[illegible] 03-9226382 (20794)

[illegible] (18741) 03-903092

אותיות [illegible] 03-5520171 03-624467 (21282)

[illegible] (24975) 613617

אסטרולוגיה

"זיוה" אסטרולוגית [illegible] עתידות בקלפים, מחירים נוחים. (14806) 052-553505

פאראפסיכולוגית — [illegible], בריאות, נישואין. (14384) 03-295101

קריאה בכף היד + [illegible] בלהה: (16271) 03-887855

[illegible] 1 ליטר [illegible], בהזדמנות. (16830) 06-765081

תערוכת בולי ברה"מ

הפתיחה 20.6.87 בשעה 18.00

אלפי בולים [illegible], מכל הנושאים, תל-אביב רחוב אחד העם 70 פתוח יום יום, עד 30.6.87 בשעות: 18.30-20.30 (26840)

[illegible] מכירה פומבית 21.7.87 [illegible] מאי 1988 [illegible] 3 חודשים מראש. 03-291395 ת.ד. 4805 תל-אביב. (24139)

[illegible] 90 ש"ח [illegible]. 03-441313 (7834)

[illegible] + רקדניות. [illegible] 03-584641 (19852)

[illegible] (26526) 03-9234273

[illegible] (13402) 03-291806

מרפאת שיניים * "סנדה"

03-660048, 03-660391

* [illegible] מ-08:00 בבוקר עד 12:00 בלילה [illegible] מ-18:00 עד 24:00 אלנבי 66 ת"א (23824)

[illegible] יומן טלפון: 03-721028 (15011)

רפלקסולוגיה [illegible] לשיכוך כאבים. 03-613011 (23670)

בית אבות

בית הקשישים [illegible] 400 דולר, פתחנו בית נוסף לקשישים. 052-23655, 053-24520 (23289)

בית אבות [illegible] (6640) 03-894460

מעון לקשישים [illegible] (10127) 03-923258

משפחתון לקשישים [illegible] אפשרי לתקופות קצרות. (11417) 052-440198

בית אבות קטן בהרצליה, [illegible] 052-72227, 052-575455 (11764)

בית אבות "נחמה" [illegible] בהשגחה רפואית, 2 אנשים בחדר. (14185) 03-828249, 03-741325

[illegible] בוילה בכפר. [illegible] 08-410595 (16069)

נוה אילן לעצמאים [illegible] (16213) 03-775908, 03-767224

בתי מלון

[illegible] 10% הנחה. (23448) 057-84291

גינון

[illegible] 052-457672, 052-456323 (7113)

אחזקת בתים משותפים, [illegible] 03-9369373 (10486)

ביצוע עבודות גינון + כריתת עצים, [illegible] 334764 (7563)

בהזדמנות [illegible] כולל הובלה. 03-9221255 (16280)

גנרטורים

חדשים ומשומשים למכירה והשכרה [illegible] עד 250 ק"ו.א' [illegible] 03-612854, 03-802077 (8196)

[illegible] 32 ק.ו.א. 053-23769 (16528) 052-556380

גנרטור 40 KVA, מכבה מעולה, 052-917925 03-9234876,5000. (17837)

[illegible] 4½ ק.ו.א. (23894) 052-457264

הובלות

בעל [illegible], 1987, [illegible] לכל הארץ. 051-884178 (13003)

[illegible] הובלת [illegible] 03-831883 ובערב: (12532) 03-391543

[illegible] + הובלות דירות. 03-815387 בערב. (14944)

[illegible] 12 מקומות. 03-9234162 לא בשבת. (16929)

הובלות, [illegible] (6717) 03-376646

הלוואות

הלוואות [illegible] 03-651543 (8790) 03-656338

"מהפכה בשיטת תשלומי ההלוואות"

[illegible] 03-333518, 03-332752, 052-917826, 03-906511 (9461)

ליוצאי צה"ל, [illegible] (14446) 03-372629 03-371086

[illegible] 03-5032411 (18700) 03-243498

מקור ההלוואות הלוואות לשכירים קבועים

לרכב חדש ומשומש, [illegible] 03-650527/8, 04-641475 (21757)

[illegible] 03-335702 (22119)

הלוואות לפיתוח עסקים למימון יבואו לרכישת ציוד ורכבו

ביצוע מהיר. [illegible] (80%) לפרטים: 03-285244, 04-640768 (23211)

הלוואה [illegible] 03-661518 (24516)

[illegible] 03-614481 (8203)

לשכירים!! [illegible] 03-5464012 (10540) 03-450302

[illegible] (10803) 03-236320

[illegible] (12894) 03-288354

[illegible] (16219) 03-902201

לא צריך ערבים בשיחת טלפון אחת ההלוואה ביד

03-290908

* לבעלי כרטיס אשראי, ישראכרט (26918)

הלוואות וביטוחים בתנאים נוחים לעובדי מדינה והוראה בלבד

03-297631, 15:00-18:00 (26990)

מימון וביטוח לעצמאים, [illegible] (19975) 03-825436

הלוואה ללא ריבית [illegible] (21035) 03-5101140/1

הלוואות מיידיות לשכירים, [illegible] 03-331306 (22685)

ניכיון צקים מסחריים [illegible] 03-612219 (24078)

לבעלי הכנסה קבועה!!! [illegible] 03-5740298 (24311)

[illegible] 03-886769 (26678)

אחים מועלם בע"מ

הלוואה בספית: 1000 עד 5000 לשכירים כגון: צבא קבע מורים

כנגד 2 ערבים ותלושי משכורת!

03-739422

בהנהלת סמי ואילן

[illegible] 2 [illegible] ר"ג (11657)

פריים 2000 בע"מ

מהפכה בעולם ההלוואות לשכירים!

הלוואות נוחות בתנאים מיוחדים לשכירים בלבד!

03-623278/9, 03-622042

[illegible] (26778)

[illegible] צקים מסחריים [illegible] (16106) 03-796513

הלוואה ללא ריבית!

1,800–9,000 ש"ח

ב-36 תשלומים שווים וצמודים!

תכנית חסכון וביטוח חיים!

[illegible] 03-222147 [illegible] (26199)

מצלמת וידאו היטאצ'י + וידאו, [illegible] (18425) 08-413126

מצלמת וידאו [illegible] (10711) 052-452512

בהזדמנות מצלמת וידאו [illegible] (24335) 03-724670

[illegible] וידאו M-5 + קומפקט דיסק [illegible] (6336) 03-5510655, 03-883130

קונים, מסכירים ומוכרים [illegible] (10907) 052-557103

למבינים!!! וידאו "שרפ" סולם — [illegible] (7 שיטות שידור) + שלט. 03-660441 (11720)

וידאו 180 N.V + מיזר + מצלמה + שלט, [illegible]. 051-897135 (12311)

מצלמת וידאו היטאצ'י + קומפקט [illegible] 03-476398 (15026)

מצלמת וידאו סוני, [illegible] 03-867162 (17999)

בהזדמנות!!! וידאו [illegible] 03-880999 (18824)

מצלמת וידאו, מכירה, [illegible] 03-653199.49 (20949)

בהזדמנות, וידאו חדשים [illegible] (21915)

מצלמה היטאצ'י [illegible] 053-23416 053-344864 (22113)

[illegible] 03-918561 (24195)

[illegible] 03-9340593 (16211)

זיפות גגות

מבצע לחודשי הקיץ, סיוד 130 ש"ח + מע"מ. 03-9644326 (21198)

א.א.ב. בע"מ

זיפות וסיוד גגות

03-706321, 03-703795, 02-722125 (25364)

א.א.א. איכות קבלנים ויועצים לאיטום ובידוד [illegible] 03-370645 (26161)

טל השחר

קבלנים ויועצים לאיטום ובידוד

זיפות וסיוד גגות

* תפרי התפשטות * איטום: מקלטים קירות חלונות וסדקים * מדה * יצירת שיפועים

בדיקה וייעוץ חינם

משרד: [illegible] 167 ת"א 03-226647 מען: 03-5365195 (26558)

מבצע קיץ זיפות וסיוד גגות, 2.30 (6286) 03-776545

[illegible] זיפות וסיוד גגות [illegible] 03-706698 (24141)

קבוצת יעקב

זיפות וסיוד גגות תנאי תשלום נוחים אמינות וסיוסונות!

[illegible] 052-35792 (26557)

חיות בית

למכירה גורי [illegible] 052-31570 (3913)

אמריקן סטפורדשייר [illegible] 052-913460 (6638)

[illegible] 03-317098 (67021)

גור פודל [illegible] 03-456341 (7839)

בכלבייה בית הדקל ייפתח 15/6/87 קורס אילוף בכלבים. 08-461058 (12557)

כלב מעורב חמוד למסירה לבית חם. (14782) 03-7528271 בבוקר.

גורי בוקסרים [illegible] בהזדמנות (15572) 055-42215

[illegible] 6,800 ש"ח. (15758) 03-994392

למכירה גורים אפגנים [illegible] 057-422274, 057-499631 (15978)

למכירה גורי שנאוצר ננס, [illegible] עם תעודות. (16033) 03-9231976

גורי קוקר ספניל, יפיפים בהזדמנות. (16044) 03-734412

למכירה יורקשייר טרייר [illegible] (18799) 052-450391

[illegible] 052-33977 (21277)

[illegible] (21492) 052-20727

גורי רועה גרמני [illegible] (23130) 052-78571

חתולים פרסיים [illegible] (23713) 03-955551

[illegible] (24593) 03-908725

גורי סטפורדשייר בולטרייר [illegible] 057-950088, 057-950364, 03-993706 (24652)

כלבים וחתולים [illegible] (24687) 03-293702

[illegible] (6687) 03-745576

המועדון הישראלי לרוטווילר [illegible] 06-573453 (6867)

רועה גרמני בן שנה [illegible] (7452) 052-572642

סייח בן שנה [illegible] (7560) 053-337994

אמריקן סטפורדשייר [illegible] 03-766492 (8528)

למסירה, חתול סיאמי [illegible] 03-5460885 (8616)

בהזדמנות, גורי פודל [illegible] 053-35692, 053-337611 (9179)

[illegible] (10283)

גורי דוברמן [illegible] (10572) 03-296483

[illegible] (10916)

גורי זאב [illegible] (11196) 03-5323321

[illegible] (11838) 06-572925

[illegible] (12537) 03-223724

למכירה סייח [illegible] (13035) 03-9321791

[illegible] (13049) 08-246861

למכירה גורי רועה [illegible] 052-21014 (13295)

כלבות הרים פירנאים [illegible] (13373) 053-697033

גורי רועה גרמני [illegible] (13507) 052-21208

גורי חתולים [illegible] (13750) 03-5460885

[illegible] (14238) 03-985485

למכירה גורים [illegible] 057-949161, 057-949247, 057-949191 (14737)

גורי חתולים פרסיים [illegible] 350 שקל. (14851) 03-411279

[illegible] (15091) 03-331102

[illegible] (15473) 03-9644460

[illegible] 03-9610874/5 (15729)

[illegible] (15749) 051-881162

[illegible] (16055) 051-898671

[illegible] (16097) 08-229063

[illegible] (16383) 052-445756

למכירה גורי בוקסר [illegible] (16683) 03-483722

למכירה גורי חתולים פרסיים. (16808) 055-23629

[illegible] (17427) 03-481403

[illegible] 053-347731 (17547)

[illegible] (17628) 03-241769

בכלבייה, פנסיון לכלבים [illegible] 06-388412 (17752)

[illegible] (17775) 06-388412

בכלבייה, גורי רועה גרמני [illegible] 06-388412 (17785)

[illegible] (18359) 06-243698 08-223002

[illegible] (18686) 06-589966

[illegible] (18939) 03-459422

[illegible] 052-558601 (19258)

[illegible] (20778) 03-458134

[illegible] (21006) 03-730631

[illegible] (21036) 052-915834

[illegible] (21262) 04-978849

[illegible] (21280) 053-699511

[illegible] (21704) 03-765087

[illegible] (21790) 06-757176

[illegible] (21950) 06-763830

[illegible] (21986)

[illegible] 06-323187, 06-326527 (22670)

כלבים וחתולים [illegible] שלמה המלך 30, יפו. (22476) 03-827621

גורים פרסיים לבנים [illegible]. (22649) 08-458124

למכירה גורי [illegible] (24236) 03-229634 03-443577

[illegible] (24451) 03-796763

[illegible] (25041) 052-538601

[illegible] 04-243494 (6222)

[illegible] (11781) 052-357290

[illegible] (17307) 053-344795

פנסיון + אילוף כלבים

1. איכותי בפיקוח וטרינרי. 2. אילוף ע"י מאלף [illegible] בגרמניה. 3. למכירה רוטוויילרים ובוקסרים + תעודות. 08-461058 (21565)

[illegible] (16064) 03-312049

[illegible] 03-323210, 08-414526 (14437)

[illegible] (14877) 053-332168

סלע הדברת מזיקים באחריות

03-473271

03-498151

[illegible] (21534)

[illegible] (23942) 03-354431

[illegible] (24833) 057-959390

חקירות

[illegible] 03-376626 (19117)

חקלאות

[illegible] 053-685805 (6822)

[illegible] (9732) 057-923829

[illegible] (10383) 03-292016

[illegible] (10571) 052-541092

[illegible] (12201) 055-81028 06-435927

[illegible] (12831) 04-668538

[illegible] (15603) 02-941233 02-941021

95 דונם [illegible] 60,000 [illegible] (16288) 055-74180 055-74125

[illegible] 03-722519 (18626)

[illegible] 06-323680 (21101)

[illegible] 06-591270 06-523337 (21134)

[illegible] 053-50275 (21761)

[illegible] 057-82868 (22277)

[illegible] (22414) 03-9223551/3

[illegible] (24061) 03-384435

[illegible] (24290) 06-365373

[illegible] 06-940524 06-940592 (24603)

[illegible] 06-522931 (25193)

[illegible] (6027) 03-784220 055-82894

[illegible] 06-566239 06-566056 (6242)

20 דונם, [illegible] (6311) 03-9221805

[illegible] (6340) 052-72056

למכירה 3000 שתילי [illegible] (6553) 06-763649

20 עגלים [illegible] 052-63392 052-63788 (7008)

[illegible] (8481) 053-685767

[illegible] 052-917325, 052-32234, 052-20166 (8963)

[illegible] (9462) 03-391844

מעוניין ב-800 קוב [illegible] כולל קבלן לפיזור. 03-323231 03-895458 (9703)

[illegible] 2000 ליטר, [illegible] 650 ליטר. 04-916163 04-921593 (9990)

לעוסקים בפרחים, [illegible] (10536) 03-784554 03-736517

[illegible] 50 כבשים. (11660) 02-912392

מעוניין לקנות [illegible] לגידול פרחים. (11750) 055-74195

שתילי ורדים, באיכות מעולה, [illegible] 04-891117, 04-893195, 06-592712 (11928)

[illegible] (12079) 06-795040, 06-522145

2000 תאים לפיטום + [illegible] (12721) 052-33813

[illegible] (13575) 04-533778

[illegible] (13587) 06-795243, 06-794447

[illegible] 051-32090 (14940)

[illegible] (15024) 06-366796

[illegible] 08-236608 (15428)

להחכרה, 200 דונם חקלאי [illegible] 03-286925 03-228224 (15561)

למכירה פרדס [illegible] (15654) 03-612856

[illegible] 053-344637 (16526)

למכירה 1½ דונם + מחסן + [illegible] (16718) 03-441970

בהזדמנות, [illegible] 158, 1975 + [illegible] (16919) 08-249081

[illegible] (17019) 052-63198

[illegible] (18565) 04-893417, 065-43383

[illegible] 055-84001 (20650)

[illegible] (20701) 08-463867

למכירה 25 [illegible] (21112) 04-822554

[illegible] 06-566080 (21131)

[illegible] 06-936604 (21263)

[illegible] (23006) 04-962579

[illegible] 06-595677 (22518)

[illegible] 053-22878 (23076)

[illegible] (24220) 052-61547

[illegible] 057-920400 (25917)

למכירה 4 [illegible] 059-772010 (26081)

למכירה, 2 [illegible] (26151) 055-74147 055-74198

[illegible] 06-390673, 06-390664, 06-399068 (26396)

מיכלי פיברגלס 2, 5, 7 קו"ב. (26802) 055-25529, 055-25458

[illegible] 052-24055 (24355)

[illegible] (17571) 02-630506

[illegible] (19575)

[illegible] (21328)

[illegible] (21928) 00441 — 4557276

[illegible] 03-997364 (9622)

לאירופה הקלאסית [illegible] 03-748640 (9716) 03-787061

[illegible] 051-27176 (14867)

[illegible] (16750) 03-233566 03-650181

[illegible] (17319)

[illegible] 06-767525 (19265)

[illegible] 03-395142 (24144)

[illegible] 03-358981 (24230)

[illegible] 052-572235 (25448)

[illegible] 03-426196/7, 03-450708 (7439)

[illegible] 03-5400505 (23702)

[illegible] 03-395011 (23938)

[illegible] 03-583845 (20973)

[illegible] 03-854755 (21188)

[illegible] (21975)

[illegible] (25176)

מכירה צבעונית, [illegible] 16 + שלט (חדשה). 03-314739 אחה"צ. (24069)

טלפונים

טלפון אלחוטי [illegible] 03-804611 לא בשבת. (10589)

[illegible] + שלט + טלפון אלחוטי. 08-413126 (18446)

[illegible] 2420 + שלט, חדשה. 03-748104 (23123)

[illegible] 03-330881 (7685)

טלפון אלחוטי, 2-3 ק"מ, חדש. (8668) 03-748104

[illegible] 03-265922 (12680)

[illegible] 03-202375 (12713)

טלפון אלחוטי [illegible] 03-996279 03-997575 (14184)

[illegible] 03-768283 (18390)

[illegible] 052-25376 (22804)

מזכירות אלקטרוניות מערכות טלפון רב קוויות/ממוחשבות

[illegible] + [illegible] החל מ-475 ש"ח + מ.ע.מ. [illegible] אבן-גבירול 163. 03-455683, 03-447706 (25052)

טרקטורים

[illegible] (7719) 02-720981

[illegible] (10364) 03-292016

[illegible] (16645) 03-9230125

פרגוסון 240 [illegible] (16884) 052-61631, 052-61165

[illegible] (21387) 06-390818

פורד 4110 [illegible] (23397) 055-81783

[illegible] 06-388696 (8742)

פורד 6610 [illegible] (9682) 08-233726

[illegible] 03-911958 (13015) 03-900735

[illegible] (13537) 03-362777

[illegible] (13803) 051-29193, 051-55516, 051-53707

[illegible] (14033) 057-922265

[illegible] (14491) 053-688561, 053-685753

[illegible] (15820) 08-437261

[illegible] (15913) 055-86382, 055-83499

[illegible] (17431) 03-5591951

[illegible] (18434) 08-413126

פרגוסון 290 [illegible] (22810) 052-25376

פורד 6610/1983 [illegible] (23771) 08-431092, 08-439274

פרגוסון 275 [illegible] (23806) 08-464189, 08-436566

[illegible] (24490) 03-495893

[illegible] (25166) 052-61966

[illegible] (10819) 06-767524

[illegible] (17360) 057-941264, 055-93396

[illegible] (8019) 055-52667

[illegible] (10785) 03-480062

[illegible] (13671) 04-893758

[illegible] (18659) 03-803098

[illegible] (19345) 052-87773

[illegible] (20567) 03-871656, 03-631357

[illegible] (21340) 03-5461992, 03-873354

מבצע!!! "סלניק פסנתרים"

5 תשלומים ללא ריבית והצמדה, 45 שנה [illegible] דיזנגוף 125 ת"א, 03-220303 (21516)

פסנתר אנגלי [illegible] 03-746711 (22343)

[illegible] 03-771053, 03-217878 (22694)

[illegible] 03-477644 (23235)

[illegible] 03-5510124 (23395)

[illegible] 052-394774 (23558)

[illegible] 03-702270, 03-704463 (25635)

[illegible] 052-552460 (6505)

[illegible] 03-591544 (7005)

[illegible] 052-555474 (7491)

[illegible] 03-711542 (7629)

[illegible] 053-612298 (10039)

עוד חידושים ב-חלילית

- במחלקת הקלידים
- ORLA DSE - 24 האקמפנד FM המשוכלל באורגן 24 פוליפוני, 16 שכבות, 300 סאונדים-במחיר הכרות החל מ' 1,758 ש"ח כלבד (1,328 ש"ח ליום מקסם).
- ORLA DMK - 5 מקלדת אם דינמית, 5 אוקטבות, במחיר הכרות 1,140 ש"ח בלבד.
- ELKA EK הסינטיסייזר שגורם למהפך.
- ELKA OMB - 5, חיבור קצב עם מקלדת לחבוות הכלי שיהפוך אותך לורטואוזו
- במחלקת התופים:
- הגיעו מערכות תופים מקצועות למתופפי גאז.
- הגיעו מצילות "סביאן" עבודת יד.
- לראשונה בישראל מצילות "ציינה" מדראמן פרקאשן.
- במחלקת הגיטרות:
- גיטרות "פנדר" "איבנז" "רוס" "סחוקר" "רוינג אונז". אפקטים "דוד" "איבנז" במחיר מבצע
- במחלקת הסאונד:
- מבחר עצום של מיקסרים "אודיו-טקניק" "סאונדקרפט" "רוס" 6 עד 24 ערוצים.
- דגמים חדשים של מגברי "סרווג" "רוס"
- אפשרויות רכישה מרווחות עד 18 תשלומים.

בית חלילית: יפו, כיכר השעון. בית חלילית: חיפה, הנביאים 15.

(12101)

בהזדמנות לטבריונו מגבר פנדר 90 עם קופסקס. 03-9228708 (10070)

בהזדמנות פסנתר עבר במצב חדש. 03-810402, 03-5510726 (10635)

בהזדמנות פסנתר רוסי, מצב מצוין. 03-491561 (11582)

פסנתר רוסי בלרוס, במצב טוב. 03-298263 (12222)

אקורדיונים, כינורות, צ'לים, גיטרות, כלי נשיפה ואביזרים, חדשים ויד שניה, תיקונים ובוון בסטודיו "זינצבדנר". 03-203001 (13436)

אולפנים מקצועיים, סלילים, 4/8, מסוקס. 04-933801 (13966)

פסנתר אנגלי מצוין בצבע חום אגוז. 03-23898 בערב. (13991)

ניפריטם מקצועי, מעוניין להצטרף ללהקה חתונות. 03-830256 (14411)

ימהה, די-אקס - 21, בארזיה, כחדש, 1900 ש"ח. 052-85912 (15239)

אורגן ווריתן ס"ר 100, משוכלל, קל, מצוין בחדש. 03-946184 (15875)

חדשות "כלי-זמר"

40 חנויות "כלי-זמר" לרשותך בכל הארץ

סניף ראשי: ת"א, דיזנגוף סנטר. טלפון: 03-298251

סניף הקניון: פתוח גם במוצאי שבת

- למתופפים מבחר המצילות הגדול בישראל, מכשיו ב"כלי-זמר": PAISTE, ISTANBUL, SABIAN
- הגיעו דגמים חדשים של גיטרות קלסיות, אקוסטיות וחשמליות YAMAHA במבחר גדול ובצבעים מרהיבים.
- גיטרות קלאסיות החל מ' 287 ש"ח כולל מע"מ. גיטרות אקוסטיות החל מ' 348 ש"ח כולל מע"מ. גיטרות חשמליות החל מ' 474 ש"ח כולל מע"מ.
- חדשה הגיעה מערכת DISCO - F.B.T תוצרת איטליה הכוללת גם רמקולים, מגבר ומיקסר - במחיר היכרות.
- חנויה למקלדינים מיקסר, מגבר, רמקול - הכל ביחידה אחת, 3 כניסות לא כניסות, 50 ואט ו-100 ואט. מתאים לאורקדים ענים החל מ' 1,817 ש"ח כולל מע"מ.
- ציוד הגברה OHM ו-LEM המובילים באירופה עכשיו להשיג ברשת "כלי-זמר". מערכות הגברה המלולה רמקולים, מגברים ומיקסרים עד 24 כניסות - במחירים ובאספקה מיידית.
- סוף סוף, גם ברשת "כלי-זמר" ספרי תווים במבחר עצום לכל סוגי כלי הנגינה.
- למגבב ולמקצוענות הגיע אולפן הקלטות ביתי, 4 ערוצים דגם 30-MR מתוצרת VESTA FIRE רק 1,214 ש"ח כולל מע"מ.
- סמרנוס-כיס לתיפוף כתוסף "כלי-זמר" - המחלקה לחינוך מוסיקלי. שיעורים פרטיים לכל גיל, ליסוד חוים, ההמחות בראש, רוק ולפי. הכוונה להקות ולמבוגרים בגינה. הרשמה פינסקר 58 ת"א. טלפון 03-284673

(23162)

למכירה - קוון, 2000 דולר. טל. 03-491864, לא בשבת (16525)

פסנתר בוף "מסיק" חדש חום, 6520 דולר. 06-362772 (17027)

"מרכז הפסנתרים" נאה להציג:

מבחר עוק של פסנתרי איכות משומשים וחדשים, למתחילים, מתקדמים ומקצועיים וכפינו השכרה, קניה, החלפה. כמו שוק ויעוץ חינם ע"י מורה לנגינה. • אחריות • אסימון • שירות אישי. אבן גבירול 48 ת"א 265842, 03-263544 (17047)

למכירה בהזדמנות סינטיסייזר חכנר כחדש, 800 דולר. 052-540827 (17358)

למכירה מגבר "פרכר", 50 ואט לגיטרה. 052-22037 (17453)

למכירה פסנתר אוקראינה, במצב טוב, בהזדמנות! מלפון. 03-583579 (17517)

בהזדמנות מערכת תופים "פירל" ר"ל תופים, 18/24 אינטש + 4 מצילות "פיסט". 055-23332 (17768)

מציאה! מגבר לגיטרה "רונר" ואורקר דגם 120 כחדש. 03-5058259 (19561)

פסנתרים משומשים, מכירה, השכרה - שוקר 19 חולון. 03-888696 (19624)

פסנתרים: תיקון, כיוונון, ייעוץ. הבנאים 14 חולון 03-842863 (19632)

מכירה פסנתר "בלה רוסי" גבוה, חום, במצב מצוין. 03-5510587 (20910)

אורגן ס"ר 50 עדיין. 08-261511 (21505)

למכירה פסנתר אמריקאי הורי מידי, במצב מצוין. 051-885666 (22735)

פסנתר אמריקאי מסוק המכיק, כף, במצב מצוין. 052-23579 (23101)

מערכת, 5 תופים, תוצרת ודגניה + מצילות, במצב מצוין 052-442644 (23356)

אקורדאונים: מכירה, קניה, החלפה, השכרה, כיוון ותיקונים. אבן גבירול 105, 03-247351 (23678)

מכונת הקלטה "TASCAM" מכונות "ROLAND" "HA" "YAMA" 02-814094 (24391)

בהזדמנות!!! מכונת תופים "DDD" "KORG" חדשה באריזה. 03-611268 (24692)

כף פסנתר (צייר) גד"ר 1,65, אפשרות בתשלומים. 04-380718 (24787)

גיטרות פנדר דגם באס, סטרטוקסטר, באס + אמבס באס, מארשל 100 ואט + אימבס באס חדשמאר. 03-854577 (24885)

בהזדמנות פסנתר "יוסף" כחדש!!! מגבר "פנדר" גיטרה. 03-5518312 (25034)

בפסנתרים

אל תתפשר ואל תתפתה

יעוץ ושירות מקצועי

רק אצל ריקרדו

החלפה, השכרה, מכירה, תיקון וכוונן פסנתרים

מרכז בעלי מלאכה 9 ת"א

03-285386

(26137)

די איקס 100 "ימהה" חדש בהזדמנות 800 ש"ח. 052-81392 (26045)

כלי עבודה
5393

גליופיה לפה 3-2000 ומכונת כיפוף 1.5-2500, 03-912506, 03-717727 (22314)

מסגרת באוטוסה, פליירים, צפופית, רתכות, מפמחות ומלגזות - במחיר גדולות בהזדמנות. 04-539597 06-351178 (5982)

מקדחה קווי מוסבו חדשה 08-261511 (21501)

למכירה מסור "קרויק", אלמנטיף + חסיה + פריימר + דיקט אבקבום. 03-615854 (11526)

כספות
5395

קונים ומוכרים כספות משומשות, לכפות "סייף כספות" 03-230598 03-226613 (12504)

כספות משומשות, למכירה ולקניה, 03-379570 03-383013 בערב: 03-888673 (20279)

לימודים
5400

לימודי הבנה במוסיקה לנערי יסודי, לקראת הזכון. 03-884135 (15023)

מאזניים ומאזני גשר
5415

שירות אמין ומהיר למאזניים, חנות הארץ, ע"י סופגי חברת ק.ר.ם. בע"מ. 03-351848 (10798)

מבצעו קופות ומאזנים לכל הרגשים שירות מיד. 03-918976 (20777)

לסיטונאים וקמעונאים, מאזנים אלקטרוניים עם "גב" אצל הסוכנים בארץ. החקשרו לייעוץ: "ק.ר.ם." מערכות בקרה ושקילה ממוחשבים בע"מ. 03-351848 (21850)

מדבקות
5417

סילקוגרף

הדפסת המדבקה בדפים, ברציף ולמחשב

4 צבעים פרוצס

03-657708

03-658744

(23108)

אופניים
5430

מוסך מכון להשכרה, לעבודה באיזור יפו - בלומפילד "חיוך מדיס" (17608) 03-739229, 03-721778

מוצרי חשמל
5440

דרוש נוסיה כל המכשירים החשמליים לבית, בהזדמנות 052-917727 (10206)

מקרר ל"אי 24 + קיוסק, תנור סאומר, כביסה למכבם 03-428826 (15738)

מכונת כביסה "בבמאט" בהזדמנות מקרר תדירן מצוין 03-720437 (6195)

תנור אפיה + מ' "דונה" קוסמופרם, 134 מעורה. 03-878911 (6280)

אמונה 25, כביסה לא קודרים ספי 27, מטריאם סכמאי. 03-942805 (10581)

מדיח כלים, מיתודולקס, 1500 ש"ח. 03-485237 (10887)

מבצע ללא תקדים אצל "לבב אליהו" שדרות ירושלים 29 - יפו, ראשל"צ - דבוטינסקי 53. מקררים, מקפיאים, מכונות כביסה, מייבשים, מדיחים, תנורי אפיה וכיריים, מיקרוגלים, תנורים, מזגנים, טלוויזיות, מכל הסוגים ובאספקה מיידית, ביצוע תשלומים ללא צמודים. (13937)

בהזדמנות!!! מלידיה צבעונית, וידאו, מחשב "אומגה" מודם. 03-289452, 03-296413 (18528)

באריזה מקרר 24 נ.א + תנור + מכונת כביסה + סופיראז. 052-788291 (22485)

מכונת ייבוש בגדים ונרל אלקטריק, כמו חדש. 051-885666 (22727)

מקרר + תנור אפיה + מוצרים אחרים בהזדמנות מפסטר לנוסטלגיה 052-556049 (24713)

מדיחה מין 2 רמקולים + נגלים, וידאו פשנר. 052-547359 (26148)

מזגני אויר
5450

מילא נוש דן

אלקטרה תדיראן

אל תקנה

לפני שתשווה!!

"מילא" כצנלסון 136 גבעתיים, 03-321939, 03-314269 (22855)

מכון המזגן

הטלפון שישנה לך את הקיץ!

03-269675

מזגנים חדשים

ב-12 תשלומים!!!

שנתיים אחריות

למדחסים

משופצים!

מכירה, קניה, החלפה, שרות ותיקון כל סוגי המזגנים החדשים והמשומשים. שרות מהיר, אמין רצליון מאיה יצחק 60. (23439)

"אריה מזגנים" מפעיבים אחראן במחיר מבצע טלפון. 03-5050834 (23637)

מזגני תדיראן

עד 10 תשלומים

ללא ריבית והצמדה

מכירה שירות

תיקונים

03-375028

03-372195

רחוב המקצוע 2 (פינת הסטאר 8) ח"א. בערב: 052-923540 (25044)

בס"ד

בית המזגן

כל המזגנים במחירי מבצע

חסר תקדים!

טלפון: 03-731152

★ אחריות כפולה

★ צוות מומחים!

רק עוד טלפון אחד כדי להיווכח!

בית המזגן

כצנלסון 113, גבעתיים (26243)

לפני שתקנה, השווה. מזגנים חדשים מכל הסוגים. 03-447004 (10395)

מזגן תדיראן מפוצל 2½ כ"ס, כחדש. 03-804820 (11664)

מבצע מזגנים ללא תקדים מכל הסוגים והגדלים, באספקה מיידית ובתשלומים נוחים. "ברא אור" - ירושלים 29 יפו, ראשל"צ - דבוטינסקי 53. (14246)

מזגן אויר 2 כ"ס + מזגן + סטרות. 06-766996 (14255)

מזגנים חדשים בהזדמנות לרכישה: אלקטרה 1½ כ"ס, 1460 ש"ח, בערב. 052-341535 (17619)

מזגן אמנה 3.3 כ"ס, קרור וחימום, באריזה. 053-332635 (26862)

מזגני זהר

מזגני חלון ומפוצלים

שרות ואחריות

תדיראן

"ייעוץ מכני חינם תנאי אשראי נוחים"

03-228080

03-236893

03-240639

סוקולוב 31 ח"א

(16202)

מזגנים!

עד 18 תשלומים

הנחות למזומן

עד 25%!

גל קור מיזוג אויר

★ זבוטינסקי 78 ר"ג

ר"ג 03-725075

נתניה 053-339617

★ מזגן מפוצל דירתי

★ אלקטרה ★ אמקור

★ תדיראן

★ פרג (לשעבר זוהר)

מחלקת שרות:

ב"ב 03-700476

(14658)

בר - טל

מיזוג אויר

הספקה והתקנת

מזגני אלקטרה

חוץ 24 שעות

טלפון: 03-655078

איתורית: 291949 מנוי 6252 (22856)

מחשבים

במבצע!!! המחשב P.C. ב-1,465 ש"ח + מע"מ. אפשרות בתשלומים "אפיק" בן-יהודה 192. 03-244025 (10223)

מחשבי פיסי. מודם 1650 ש"ח + מע"מ, הדרכה צמודה ג' מחשבים בע"מ 053-699686 (10510)

למכירה מחשב קומודור 64, כונן די סקטים, מוניטור, מדפסת, משחקים, 1300 ש"ח. 02-616011 לא בשבת (11132)

מבצע ציוד חדש

מוניטורים מ-185 ש"ח

מדפסות מ-195 ש"ח

ועוד... עד גמר המלאי

מרכז פריסה מחשבים

כצנלסון 135 גבעתיים 03-720093 (17055)

מחשב ומדפסת אולימפי להודיע עם הוכנות. 03-7519637 ביום. 03-783730 (20547)

COMMODORE שירות תיקונים למחשבים אישיים, מסקים, למוסדות ויעוץ. מחשבים בבית. 03-707919 03-790696 (24238)

בהזדמנות, אמסטרד 128 ק' + מסך ירוק, כחדש. 03-707633 (24442)

מחשבים מתקנים ב: "צ.ס.ד. שרותי מחשב" בדיקה ללא תשלום

תיקון מחשבים אישיים ומיתובים וציוד היקפי מכירה רכיבים לספקטרום רחוב תלפיות 38, ר"ג 03-7526766 (26974)

מחשבים מתקנים בשרות מחשבים. בדיקה חינם!!! הרצליה 121, רמת-גן. 03-785654 (6401)

ספקטרום פ.ס. המוב ביותר, 1,448 + מע"מ לשערכת מלאה!!! אפשרויות אחרות החל מ-1,190 ש"ח. קייראם מחשבי בית הרבקו 87 הרצליה, במגוון מפוצלות. (7447)

להשכרה "ב.מ. פ.ס." ומדפסות, במדויק מסבים, "דונר" 03-498056 (7737)

תאוסי אי.בי.אם. ציוד היקפי, מחשבי אי.בי.אם. מקוריים "דונטק", מכירה מרכזית לכל סוגי המחשבים. 08-492979 (9500)

אנחנו עוזה אתכם על ה-P.C. ימהה מוניטורים. 03-456872 (9771)

אי.בי.אם. פ.ס., דיסק קשיח, צבעוני, הדקודים, 03-650150 ובערב: 03-422090 (10927)

קופסקר "ב.ם בבודד הזדמנות, הקידם אבוה. 055-31001, 055-24910 (12685)

תואם אפל 64 ק' + מוניטור + דרייב. 03-403878 (12924)

בהזדמנות למכירים, תואם אפל + מדפסת ועורכת. בגבורה. 03-652018 (13901)

מבצע!!

3 תשלומים

שיפוץ או החלפה של מכונות כביסה PHILCO

כולל אחריות והמשך ביטוח.

"שרות רם"

"שרותון"

השרות הבלעדי

PHILCO ZANKER

שרות רם: 03-8134245

ת"א־יפו 03-821070

שרותון: 052-911511

רעננה

(12656)

לדוד ושיטה, מכונת כביסה "קונסול" תקולה, בה בשבת. 03-5931911 (14279)

מכונות כביסה

למכירה לינדה 4 מגן, 1983, במצב מצוין. 03-5735791 (25155)

מכונות כביסה, מייבשים, במצב מצוין, 2,300 ש"ח. 03-412663 (23021)

להשכרה ומכירה

מקררים

חשמליים

כל הגדלים

מכירה בהזדמנות אפשר ומחצית הים כמובן ובאחריות. סוכנר דיזו 37 ח"א

03-224627

(20706)

מקררים

מקפיא "אמקור" חדש, צבע קרם, מדפון: 03-220961 בערב (12251)

מקרר אמנה 25 קוב + קיוסקו חדש באריזה!!! 052-541007 (12687)

בהזדמנות מקרר ומדיח חדשה ישר, מגוון, כחדש. 03-494281 (19326)

למכירה ארון קירור 4 דלתות 3x2x1 06-365836 (20348)

מעבדה

ציוד תמונות

03/611001

24 שעות

שירות מודעות טלפוני

של

דחף

לבעלי כרטיסי אשראי

ויזה, ישראכרט, דיינרס

מערכות

שינוי מהירות

למנועי חשמל

סירות מירוץ

חדשות ומשומשות

סירות עמי

"פנינת הים"

וי גרירה

תיקונים במבצע

200 ש"ח

לימוד צילום

בתחביב

ובמקצוע

"זאב"

חידוש אמבטיות

בביתך בכל הארץ

ובאחריות

מרכז הדרכה

למחשבים ופיתוח

חשיבה יצירתית

קורס "יצוא/יבוא

3 ימים

בהילטון תל־אביב

קונים ציוד משומש

למסעדות קונדיטוריות

אטליזים ומסבחים

תעשייתיים

"דעשתות" בכלים

להקשורת מחשבים

הכנת תעשית בכלים

לכל סוגי מחשבים

טל. 03-339114

מיקרוסופט ר"ג

חשב מערכות ים

מבצע מחשב

תואם PCXP

עם כונני TEAC

מלכת

מכונות הגלידה

CATABRIGA

בביתן 29 ביריד

"קרור סגל"

03-229932, 03-246853 (12806)

לך על בטוח לוח מעריב

ד'

סט במבוק מקורי מיובא + מזנון + שולחן "טרמינל" 03-774492 (23906)

למכירה ריהוט עתיק סלוני ואחר. 03-446622 רק בערב. (26441)

למכירה חדר ילדים לנוער. 03-5566860 (6448)

חדר שינה עתיק + פינת יוהד חדשה. 03-355870 (8720)

מערכת ישיבה, 3 + 2, חדשה, עדיפה. 03-471572 (8910)

יום ג', 16.6.87

שידוכים

7000

שיפוצים

תריסים

הכרויות

וילות ובתים

חגים

יבל עד בנ"מ
מקבוצת ספנעל-כור
מציעה למכירה

קוטג'ים מפוארים בנוף הרים (בכניסה לגבעת זאב)

★ 4 ו־5 חדרים
★ גינה צמודה
★ מקלט פרטי
★ גג רעפים אדום
★ בידוד טרמי כפול
★ פיתוח סביבתי מושלם

הלוואה עד 40% לזכאי מחו"ל וכד משכנתא (בהתאם לתנאי תשודת החסכון)

יובל עד בנ"מ
בנין כלל
רח' יפו 97 ירושלים
טלפון: 02-234494/5
(23781)

יובל עד בנ"מ
מקבוצת ספנעל-כור
מציעה למכירה:

10 וילות אחרונות ברמות ב-7% הנחה בכל וילה

★ 160 מ"ר
★ שתי קומות
★ 5 חדרים
★ 3 מערכות שירותים
★ מקלט פרטי
★ גינה צמודה
★ הסקה דירתית
★ חימום מים סולרי

משכנתא מיוחדת ע"ס 55,000 ש"ח.

חב' יובל עד
בנין כלל
רח' יפו 97 ירושלים
טלפון: 02-234494/5
(23787)

לוח ירושלים

דירות

1000

צעירות יפות ואקסלוסיביות לליווי ובילוי!!!

ליווי סטיל חו"ל!!!
"ונוס" המשרד הטוב בארץ

הכל על חשבון

אולמי שושנים

• חתונה • בר מצוה • ברית מילה
מאכלים מיוחדים
המסגר 45 ת"א
03-335444
(20818)

י.ח.ד בע"מ
יבואנים וסיטונאים
לציוד וכלים

המרכז למדפי מתכת
יצור ושיווק מדפים
עמודים ורהיטי משרד
נבאי

חברה קבלנית בע"מ
לבנין ושיפוצים
מכל הסוגים
עבודות בניין, טיח
ריצוף
וחדרים על הגג
באחריות מלאה

"סחי סטייל"
מסג' חלוצי נותן רק
15 ש"ח 03-821617

חדרי שינה ומזרונים
קונים
ב"דימור"
מבחר עצום של
כל סוגי המזרונים
"עמינוח" "סילי"
"פרדייז" "ספי"
"עמאויר" במחירים
הנמוכים בארץ!!
ובאספקה
מיידית!!!
"דימור"
ארלוזורוב 53
תל-אביב
1000 מ"ר של תצוגה מפוארת
(23074)

03-292-777
מודעות משפחתיות ולוח
לוח מעריב
לודמן בברקלי אשראי
03-292-777

לך על בטוח לוח מעריב ירושלים/חיפה

בירושלים, פנטהאוז ענק, 5 + מרפסת + נוף. "קפלן נכסים" 02-226481 (9127)

בנין 5, מטבחון + מחסן + ביטחון "אבי נכסים" 02-537570 (10363)

בקריית השמואל, 2, 38 מ"ר, ק"ק, ארד נוף, 36,000 02-422580 (22714)

בבית הכרם, 3 + 2 מרפסות סגורות + נוף, מרוהטת, לשנתיים. 02-528485 (15773)

1-1½ חדרים

דירות בשכר חודשי

1500

בקשת דירות

מכוניות

4000

עסקים

2000

שידוכים

7000

מכירה ושרותים

5000

לוח חיפה

דירות

1000

3-3½ חדרים

2-2½ חדרים

פנטהאוזים וילות גג

קבלנים מציעים

דירות מכירה

4 חדרים ויותר

דירות להשכרה

קבלת מודעות
24 שעות ביממה
לוח מעריב
ומשפחתיות
379-379

מכירה ושירותים
5000

מבחר ספרי מתח, ספרי בישול, ספרי קריאה וספרי ילדים בספריית מעריב קק"ל 90 באר-שבע, פתוח רצוף כל יום עד: 19.00. 057'74850, 057'78029 (22607)

גם כיום חמישי תוכל למסור מודעה בלוח מעריב ...

סיימה במסגרת בשיטה עיוורת תלמדו ב"12 שעות בבי"ס למסור "רימון" ת"א, רח' דיזנגוף 85, 281985

2–2½ חדרים
1400

3–3½ חדרים
1500

דירות בשכר חודשי
1500

עסקים
2000

מכוניות
4000

לוח באר שבע

דירות
1000

4 חדרים ויותר
1300

3–3½ חדרים
1350

היכונו! מבצע הקיץ
צ'ופר לילדים עם
סטיבן ספילברג מגיש

פרטים בגליון צ'ופר שיופיע בחודש יולי – אל תחמיצו!!!

הנהג, עשה לך מנהג קבוע – קח עמך חייל לדרך

קח את הקריירה שלך בידיים

מהנדס - האם אתה מחפש מקום עבודה טוב, קידום מהיר ותנאים מפתים?
אם כן, אתה צריך קריירה. "מעריב קריירה" - מושג חדש בעיתונות המוקדש כולו לנושא אחד: הקידום האישי שלך.

מעריב קריירה
למהנדס שמחפש קידום

מעריב קריירה
גדול יותר, יעיל יותר.

ישׁ כאן כל מה שאתה מחפש, מהנדס.

"קוקה קולה - הסיפור האמיתי" – חינם! מבצע קריירה למהנדסים!

מסע אל החדר המנהלים של החברה האמריקאית ששינתה את פני שוק המשקאות הקלים. כל ההחלטות, ההצלחות ו...הכשלונות שמאחורי המשקה הפופולארי ביותר בעולם - בספר החדש של ספריית מעריב!
"מעריב קריירה" מציע לך, במבצע היכרות מיוחד למהנדסים, את "קוקה קולה - הסיפור האמיתי" - חינם!
כל שעליך לעשות הוא לגזור 4 תלושים מתוך התלושים שיפורסמו החודש ב"מעריב קריירה" (לפי הדוגמא המופיעה למטה), למלא את פרטיך האישיים ולשלוח לת.ד. 33263 תל-אביב, עבור "מבצע קריירה למהנדסים".

דוגמא

מעריב עכשיו כי מדברים על זה אחר כך

מעריב קריירה. המוסף שעובד בשבילך במשרה מלאה.

מכירה ושירותים
5000

לוח אשדוד

שידוכים
7000

לוח נתניה

דירות
1000

3–3½ חדרים

4 חדרים ויותר

"גמס" מכון לשיפוץ ואיזון דו"שפפים מכל הסוגים.

מכוניות
4000

א. עמית ועותי בנ"מ מציעים דירה מפוארת בת 4 חדרים
ברחוב בני ברית, אחוזה (בהמשך אירוד) לכניסה מיידית, בית בן 6 דירות עם מעלית וגף 04'534511
(24023)

דירות בשכר חודשי
1500

דירות גרוהמות

עסקים
2000

2–2½ חדרים

מכירה ושירותים
5000

לך על בטוח לוח מעריב דרושים

יש עבודה בחברת החשמל

להקמת תחנת הכח "רוטנברג" באשקלון

דרושים:

★ מסגרים
★ מסגרים/מכונאים
★ חשמלאים מוסמכים

הכישורים הדרושים:
★ בעלי מקצוע מעולים עם נסיון ובריאות תקינה, בוגרי בי"ס מקצועי.

קיימות הסעות מאורגנות לאתר ההקמה.

המעוניינים יפנו אישית, עם תעודות השכלה, אל מחלקת כח־אדם, ביצוע דרום, רח' החשמל 18 קומה 12 תל־אביב.

המודעה מיועדת לנשים וגברים כאחד.

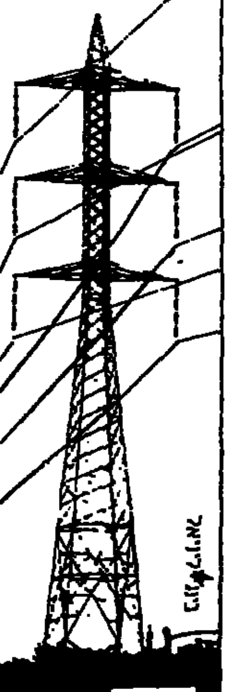

חברת החשמל לישראל בע"מ

"שיווק" — מוספים מיוחדים ב"מעריב"

החברה המובילה בהפקת מוספים מיוחדים בעתונות

המאפשרת גם לך להצטרף עכשיו לצוות המוביל

ב"שיווק" — מוספים מיוחדים במעריב צוותי חשיבה ותכנון, צוותי מכירות והפקה, המורכבים ממיטב אנשי המקצוע בישראל — מומחי תקשורת, יועצי פרסום, עיתונאים, גרפיקאים, אנשי הפקה ודפוס ועוד.

עתה דרושים לנו

מנהלי מכירות ונציגי מכירות

בעלי ידע ונסיון במכירות. עדיפות לבעלי התמצאות בענף הפרסום ו/או נסיון ברכש מודעות.

אפשרות להכנסה גבוהה (3000—10,000 ש"ח לחודש!)

בשיווק מוספים מיוחדים במעריב כל אחד נותן הרבה כשרון ומרץ ומקבל בתמורה הרבה סיפוק והכנסה.

לתאום פגישה אנא התקשר/י עם הרטה
לטלפון: 03-332062
03-331936
03-331986

למושב צור משה
דרוש

גזבר - מזכיר

עם נסיון בענפים: פרדס, פרחים, לול

נא לפנות בכתב, עם פרוט קורות חיים לפי הכתובת: מזכירות מושב צור משה, מיקוד 42810, (טל. 053-688295)

לבית ספר פנימייתי במרכז הארץ
דרוש

מרכז הדרכה חינוכית

הכישורים הדרושים:
- בעל נסיון בהדרכה ובריכוז בפנימיה
- תואר ראשון בחינוך הלא־פורמלי או מדריך מוסמך בעל נסיון

מועמדים העונים לכישורים אלה יפנו בכתב ויפרטו תולדות חיים ונסיון בהדרכה חינוכית בפנימיות

לפי הכתובת: "דבר" נתניה, רח' הרצל 31 מיקוד 42390 (עבור מרכז הדרכה)

הילטון תל־אביב
דרושה

פקידה כללית

למחלקת המשק

שליטה מלאה בשפות עברית ואנגלית — הכרחית.
העבודה במשמרות.

פניות למחלקת המגנון במלון, בין השעות 14.00 - 15.30, או טלפונית: 03-640292/3.

דרוש/ה

מנהל/ת חשבונות

במשרה מלאה

הכישורים הדרושים:
- סוג 2 בהנה"ח
- נסיון של 2 שנות עבודה בהנה"ח
- עדיפות לבעלי נסיון בעבודה עם מחשב
- עדיפות לבעלי נסיון בעבודה עם תוכנת חשבשבת.

המעוניינים/ות במשרה זו מתבקשים/ות לפנות לגב' שולמית, טל' 03-420221, לקביעת ראיון.

מרכז הבניה הישראלי
רח' האוניברסיטה 40, רמת־אביב

דרוש

מנהל משרד הייצור

דרישות: קבלת הזמנות מלקוחות ותכנון הייצור.
התפקיד: מעקב אחר הביצוע עד המשלוח.
כישורים: השכלה בהנדסת ייצור. נסיון בתפ"י ויכולת ניהולית.
מגורים: איזור אשדוד.

המועמד המתאים יזכה לתנאי עבודה הולמים באווירה הטובה השוררת אצלנו.

לשלוח קיצור קורות חיים בכתב יד, למנהל המפעל. תישמר סודיות מוחלטת

יהודה רשתות פלדה בע"מ, ת.ד. 4117, אשדוד 77140 בקבוצת חברת השקעות דיסקונט.

חשבים

ניהול וייעוץ לשכר בע"מ

דרושים:

★ **פקידי שכר** עם נסיון
★ **מקדמי מכירות**

יגאל אלון 74, ת"א, 03-336140

רשות ניירות ערך

לרשות ניירות ערך בתל־אביב
דרוש/ה

עורך/ת־דין

- **תיאור המשרה**
הופעה בפני בית המשפט המחוזי ובתי משפט השלום באזור תל־אביב בתיקים פליליים בעבירות מרמה בניירות ערך.
- **הכישורים הדרושים**
רשיון ישראלי בעריכת דין ונסיון של שמונה שנים (למעט תקופת התמחות) בעבודה משפטית ובהופעות בבתי משפט. רצוי נסיון בתביעות פליליות בתחום הכלכלי.
- **תואר המשרה ודרגה**
סגן בכיר א' לפרקליט מחוז; דרגה א־א1 בדירוג המשפטנים. הדרגה ההתחלתית תיקבע בהתאם לכישורי המועמד/ת. המועסק/ת ת/יהיה עובד/ת הרשות ואולם ת/יהיה כפוף/ה לפרקליט מחוז תל־אביב (מיסוי וכלכלה).
- **הערות**
התפקיד עשוי לחייב נסיעות מחוץ תל־אביב ועבודה בשעות נוספות. על עובדי הרשות מוטלות מגבלות בקשר לרכישת ניירות ערך. מועמד/ת המעוניין/ת בפרטים בקשר לכך ת/יקבלם בעת קבלת טופסי המועמדות.

המעוניינים/ות בהגשת מועמדות מתבקשים/ות לגשת למשרדי הרשות רח' לינקולן 24 ירושלים, או רח' קלישר 48 תל־אביב, כל יום בין השעות 9—13 לשם קבלת טופס אותו יש להגיש לא יאוחר מיום 3.7.87.

רשות שדות התעופה בישראל

נמל התעופה בן־גוריון

דרושים

עובדים לעבודות פריקה וטעינת מטוסים

הכישורים הנדרשים:
★ בריאות תקינה
★ מגורים באזור גוש דן
★ נכונות לעבודה במשמרות

מועמדים מתאימים יפנו לאגף כח־אדם בבניין הטרמינל, קומה ג', חדר 321, בימים ד'-ה', 16.6.87—17 — בין השעות 9.00 עד 13.00.

יש להביא פנקס מילואים, תעודת זהות.

נציבות שירות המדינה
מודיעה כי

למשרד הבריאות

דרושה עובדת סוציאלית בכירה

ב־6/8 משרה,

לעבודה בתחנה לאבחון ושיקום הילד בלשכת הבריאות מחוז הדרום באר שבע.

העבודה זמנית, במקום עובדת הנמצאת בחופשה ללא תשלום עד ה־30.6.88.
בדבר פרטים יש לפנות במקום, טלפון 057-411441.

למשרד רואה חשבון בחיפה
דרושים

רואי חשבון מנוסים

ביקורת דיווח וארגון מקצועי, כושר דיון בעברית ובאנגלית.

הפניה בכתב בצרוף קורות חיים לת.ד. 466 חיפה 31003
סודיות מובטחת

סטודנטיות! עקרות־בית!

למבצע פירסומי מיוחד בחיפה

דרושות:

מוכרות באמצעות הטלפון

לשעות הבוקר והערב

תכונות נדרשות: ● ידיעת עברית על בוריה ● דיבור רהוט ● כושר שכנוע.

לפרטים נא לפנות טל' 03-439333, לאתי.

כתיבה במכונה בבי"ס למסחר "רימון" תל־אביב רח' דיזנגוף 45

דרוש

שליח

+ וספה/טוסטוס
עם "ראש פתוח"
למשרה מלאה
במשרד גדול העוסק בתחום הפרסום
למתאימים — תנאים טובים.
לקבלת פרטים טלפן 03-332062 03-331936

הכל נשאר במשפחה...

דרך אמינה, מכובדת ופרטית להכיר בני זוג רציניים לנשואין!

פנה/י לאלי שלוש שדכן משפחתי, פרטי, אמין, בעל קשרים ומאגר פנויים/ות איכותיים ומשכילים.

לשרותך בבית גם בשבת.
03-990507 — 991949

למשרד אדריכלים

אדריכל/ית הנדסאי/ת

א'-ה' 08.00-16.30 טל': 03-720122 ת.ד. 10725, רמת־גן.

לחברה המתקינה צמחיה
דרושים:
1. איש שיווק צעיר בעל רכב.
2. עובד לטיפול בגינות גג ובצמחיה הידרופונית בעל רשיון נהיגה.
03-5322395

עיריית תל־אביב־יפו

דרושים

פנסיונרים

למפקחי תנועה בשפת

בדבר פרטים נא לפנות לטל' 03-437233 למר סילבינגר.

לחברת ביטוח גדולה
דרוש/ה בתל־אביב

מנהל/ת מדור רכב רכוש במחלקת תביעות

העבודה כרוכה בטיפול בתביעות מבוטחים וצד ג'.

דרישות המשרה:
1. השכלה על־תיכונית. (השכלה משפטית — יתרון).
2. נסיון של 3 שנים, לפחות, בטיפול בתביעות רכב רכוש בחברת ביטוח, או במשרד שמאים.
3. כושר ניהול מו"מ.
4. כושר ניהול צוות עובדים.

● המשרה הינה מלאה.

נא לפנות בכתב, בצירוף תולדות חיים ונסיון, לת.ד. 14101 תל־אביב, מיקוד 61140, עבור מס' 179.

— סודיות מובטחת —

לחברה העוסקת בפרסום וקידום מכירות
דרושה

גרפיקאית מעולה

בעלת נסיון

לפרטים לפנות לטל. 03/337125, 03/337129, לדני.

---

2 עתונים במחיר של עתון 1

יצא חדש

השבועון לצעירים

מעריב לנוער

ועוד 6 פוסטרים!!!

בגליון:

● הפרסומת "מתלבשת" על הנוער ● מהו צבע חולצתך הידוקה ● חמישה שהתחילו מכ"נ ● הכוכבים שנולדו ב"מעריב לנוער" ● השיא העולמי של הכדורסל ● אף 16: מטוס שנות ה־2000 ● ירדנה ארזי כותבת על עצמה ● ניק קיימן – כוכב נולד ● מאשינה בקיץ לוהט ● מדונה: מהפכה נשית בפופ ● להיטים לוהטים ● חידת פופ נושאת פרסים...

והמדורים הקבועים

חטאי נעורים ● סודי ביותר ● בחן את עצמך ● על בנים ועל בנות ● המצליחנים ● סיפורי מתח ● זהו בידור ● זהו בידור קטעים ● ראש גדול ● ספרים שכדאי לאהוב ● ועוד, ועוד, ועוד...

אל תחמיצו...

ספרית מעריב

הוציא חדש

נקודת ההיפוך

מאת: ג'ויס קרול אוטס

שתי נשים נפגשות, נמשכות זו לזו מבלי להרגיש, הן נעות ומתנעות אל האהבה ובסופו של דבר אל מעבר לה...

יצירה ספרותית מזהירה, הישג ספרותי בלתי רגיל של אחת הסופרות המוכשרות ביותר בזמננו.

להשיג בחנויות ובספרית מעריב:
ת"א: דרך פ"ת 2א', 03-332211
חיפה: בן יהודה 29, 04-523689
באר־שבע: קק"ל 90, 057-74850

ספרים מבית טוב.. ספרית מעריב

צ'מפיון מוטורס ישראל בע"מ
יבואנים כלליים של פולקסווגן אודי

במחסן חלפים ארצי בבני־ברק דרוש

מחסנאי חלקי חילוף

בעל נסיון במחסנאות טכנית.
רצוי רקע צבאי וידע באנגלית.

נא לפנות לגב' יפה, טלפון 708111

דרוש:

סוכן עצמאי

להפצה בלעדית של מסנני שמן מקוריים למכוניות מתוצרת חברת רכב אירופאית ידועה לתחנות סיכה ומוסכים

● אפשרות להפצה בלעדית לחלקי חילוף מקוריים נוספים.

בהצעות מפורטות נא לפנות בכתב לת.ד. 11010 ת"א 61110 עבור "סוכן עצמאי"

למפעל באזור בית דגן
דרושים

סטודנטים

בעלי רקע בלבלי/חשבונאי להשתלבות בנושאי חשבונאות במפעל

בפרטים נא לפנות לקובי, טלפון 03-985227, 03-985666.

דרושים:

מהנדס/ת בניין טכנאי/ת — שרטט/ת

לתכנון/שרטוט מבנים מבטון מזוין ופלדה
בעלי נסיון יפנו אל:
מילר — שנבל — צחר ושות'
רח' אורי 14 ת"א, טל. 3 03-247252

לעשות כסף!! איפה? איתנו!!
ארטל פרסומים בע"מ

משוחררי צה"ל —
★ בעלי השכלה תיכונית
★ כושר ביטוי בכתב ובעל־פה
בואו להשתלב בחברה העוסקת בפרוייקטים פרסומיים חדשניים באמצעות הטלפון.

התקשרו עוד היום לטלפון 03-5464810, 03-5464812 למורי!

למשרד רואי חשבון גדול בת"א
דרוש

מנהל יחידת מחשב

מועמדים בעלי ידע בתיכנות ובניתוח מערכות במחשבי מיקרו ומיני בעלי כושר הדרכה וניהול צוות עובדים יועדפו רואי החשבון טל. 03-664561 לשלמה.

למשרד עורכי־דין
דרוש

עורך־דין מנוסה

בשטח אזרחי־מסחרי

לפנות לת.ד. 16466/769 ת"א
סודיות מובטחת

קיבוץ כפר סאלד
מחפש

אחות מוסמכת

בעלת נסיון
מגורים במקום
(עם אפשרות קליטה)

נא להתקשר במשך היום 06-947571/2 או בשעות הערב 06-947662

הנהג

עשה לך מנהג — קח עמך חייל לדרך

תערוכת הכלבים העולמית

גני התערוכה, תל-אביב 26-27 ביוני 1987

החל מ-9.00 בבוקר

- לראשונה בישראל תערוכת הכלבים הגדולה והחשובה בעולם.
- למעלה מ-175 גזעי כלבים יתחרו על התארים של אלוף העולם 1987.
- אלפי כלבים מחו"ל מגזעים נדירים.
- עשרות שופטים ידועי שם מחו"ל.
- תערוכת מזון ואביזרים לטיפול בכלב.
- מרתון אילוף בהשתתפות: חוגים ומועדוני אילוף של ה.י.ל. מישטרת ישראל וצה"ל.

אירועי אחה"צ באמפיתיאטרון יכללו:
- בחירת מנצחי גזעים • בתי גדול ובתי אב
- בחירת כוכב התערוכה

כרטיסים ניתן לרכוש מראש במשרדי הכרטיסים:
הדרן, אבן גבירול 90, תל-אביב;
קסטל, אבן גבירול 153, תל-אביב;
השרון, סוקולוב 86, רמת השרון

כל הכלבים המשתתפים בתערוכה חייבים להציג תעודת חיסון כלבת. הכלבים שאינם משתתפים בתערוכה, לא יורשו להכנס לשטח גני התערוכה.

ההתאחדות הישראלית לכלבנות

שלמה ארצי

באמפי קיסריה

מוצאי־שבת 27.6 ב־9.00

ברטיסים הפצה ראשית: "הדרן-קסטל" 223167, "הדרך" 248844, "קסטל" 444725, "השרון" 494786, "לאך" 247373 בחיפה: קופת חיפה 662244, ערבר 384777, בחניה: מופע 330335, סינגל 23198, וביום המופע בקופה האמפי.

הבימה התיאטרון הלאומי	הקאמרי התיאטרון של תל-אביב	התיאטרון העירוני חיפה	תיאטרון באר־שבע
ברוך לבדודוי הערב 16.6 • מחר 17.6; יום ה' 18.6 • מוצ"ש 20.6; **תזמורת על תנאי** (בביצוע ת' באר־שבע) הערב 16.6 • מחר 17.6; **הדוד וניה** — הערב בצוד; **איינשטיין** — בבימתון הערב 16.6 • מחר 17.6	**חבלי משיח** הערב 16.6, מחר 17.6: 16.30, 20.30; **רכוש נטוש** — בסמטא הערב 16.6 • מחר 17.6; **אהבה מאוחרת** ה' 18.6: 20.30, מוצ"ש 20.6: 21.00; **החיילים האחרונים** 18.6; **המסע של אסא מאבחי** — בסמטא, הצגות אחרונות 21.6, 29.6	**מדמואזל ז'ולי** מאת: אוגוסט סטרינדברג; תרגום: יהושע סובול; בימוי: גדליה בשר; משתתפים: ליאורה ריבלין, יוסף אברהמוביץ, שלומה הקאה; בתיאטרון חיפה: מוצ"ש 20.6 לסדרה ש'. יום א' 21.6 לסדרה 10; יום ב' 22.6 לסדרה ע"ב	**תזמורת על תנאי** הערב 16.6 • מחר 17.6 — הבימה; יום ה' 18.6 — בית בנל; מוצ"ש 20.6 — סדרה 21; **בעל שימושי מאוד** הערב 16.6 • מחר 17.6; **עלילות מקס מוריס** יום א' 21.6 • יום ב' 22.6; **אילוף הסוררת** יום א' 21.6 • יום ב' 22.6 הבימה

פרסום בלקין

חוגש תיאטרון • בידור • מוסיקה

הגשש החיוור
עבו "אודיטוריום" מוצ"ש 20.6 ב־9.00
מעלות "מעלות" יום ב' 22.6 ב־9.00
תל־אביב "בית החייל" יום ג' 23.6 ב־9.00 — הצגה אחרונה בתל־אביב
נהריה "אורדע" יום ו' 26.6 ב־10.00
התיאטרון העממי: 2221269

מתי כספי — ארץ טרופית משגעת
אילת־השחר "יד לבנים" הערב יום ג' 16.6 ב־9
אשקלון "אסתר" מחר יום ד' 17.6 ב־9
בית־שאן "קימרון" יום ה' 18.6 ב־9.00
תל־אביב "התיאטרון הקאמרי" יום ו' 19.6 ב־9.30 ובחצות
גבעתיים "בית שרת" מוצ"ש 20.6 ב־9.00

פרסום בלקין

האם קראת כבר את

ספרית מעריב — **רב־מכר**

אצלי או אצלך

שירים מרוב אהבה
ספרו רב־המכר של
אילן גולדהירש

מתנה הכי פופולרית !!!

מהדורה רביעית להיט אמיתי!

בקש בחנויות ובספרית מעריב
תל־אביב, דרך פ"ת 72א', טל. 03-332211
חיפה, בן־יהודה 29, טל' 04-523689
באר־שבע, קק"ל 90, טל. 057-74850

עופר קיט ונופש באים להציג: • מפיק. אלי צביאלי • בחסות שגרירות הפיליפינים בישראל

דעת הבקורת העולמית על "ביינהאן":

ביינהאן — הלהקה הפיליפינית

45 משתתפים, כלי נגינה אוטנטיים, 2 טון תלבושות מרהיבות

- חיפה "אודיטוריום" יום ד' 24.6, יום ה' 25.6 ב־21.15
- נהריה "החד" יום ו' 26.6 ב־21.30
- ירושלים "בנייני האומה" מוצ"ש 27.6 ב־21.00
- הרצליה "אמפי קאנטרי קלאב" במסגרת פסטיבל הרצליה מוצ"ש 20.6 ב־21.00; יום א' 21.6 ב־21.15
- טבריה "יד שטרית" יום ה' 18.6 ב־21.30
- גבעתיים "שביט" יום ו' 19.6 ב־21.45
- קיסריה "אמפיתיאטרון" הערב יום ג' 16.6 ב־20.45

EL AL

איגוד האמרגנים והמפיקים בישראל — לוח מופעים

16.6	"ביינהאן — הלהקה הפיליפינית" – קיסריה, אמפי	20.45
16.6	"בעל שימושי מאוד" – באר־שבע, תיאטרון	20.30
16.6	"גברת פלפלת" – קרית־ביאליק, סביון	16.30
17.6	"רבקה זוהר בהופעה" – רחובות, ויקס	21.00
17.6	"זוג פתוח" – תל־אביב, בית החייל	21.00
19.6	דודו טופז "בלי חשבון" – כפר־סבא, עמל	22.00
19.6	"קליאו ליין בליווי להקה" – תל־אביב, הבימה	15.00
19.6	"מרית גלרון — משהו בלבבה" – עין־הוד, אמפי	22.30
19.6	"יהונתן גפן — על הפנים" – עכו, מוסה	22.00
19.6	"דודו דותן מארח ומבדח" – תל־אביב, בית ציוני אמריקה	22.00
19.6	"מאמי" – תל־אביב, צוותא	22.00 ובחצות
19.6	"יתומים" – ראשון־לציון, צוותא	22.00
19.6	מתי כספי "ארץ טרופית יפה מאד" – תל־אביב, הקאמרי	21.30 ובחצות
19.6	"מנחם זילברמן — ערב בלי אשתי" – קרית־חיים, בית נגלר	22.00
19.6	"חופשה בסאן טרופה" – הרצליה, דוד	22.00
20.6	"קוטש" אביחיל, בית הגדודים	21.00
20.6	"הגשש החיוור" עבו, אודיטוריום	21.00
20.6	"הופה היי" – עומר, אמפי	18.45
25.6	"להקת שנות ה־60" תל־אביב, בית לסין	22.00

בשבתות ובחגים בתל־אביב גני התערוכה לונה פארק עיר השעשועים משעה 10.30 בבוקר.

הנהג, עשה לך מנהג קבוע — קח עמך חייל לדרך

כתיבה במכונה תלמדו ב־12 שעות בשיטה עיוורת
בי"ס למסחר "רימון" ת"א, דיזנגוף 85, ☎ 281985

אנשי החברה הגבוהה באו לבית התענוגות של כריסטין ושם קבלו... שרותים אישיים

ג'ולי וולטרס
בקומדיה על סקס

שרותים אישיים
Personal Services

בכורה ארצית מיום שישי 19.6
בתי קולנוע **דיזנגוף ת"א**

אלי שלוש

שדכן משפחתי פרטי, אמין ובעל קשרים (לא משרד)
בבית גם בשבת
03-991949, 03-990507

מעריב — עירית באר־שבע, אגף החינוך, מחלקת הספורט
נידים מרכז קהילתי / שבדיה / פרויקט הספורט

אליפות באר־שבע בקטרגל
(שנה רביעית)

מחר, משחקי רבע הגמר
במעמד סגן ראש העיר דפי שטרית

מיטב הכשרונות
מיטב השחקנים
יתמודדו על האליפות המסורתית של באר־שבע.

הקהל מוזמן לחזות במשחקים ולעודד.

בחסות:
אלוף הספורט בע"מ
קק"ל 125 באר־שבע

זקוק לשיפוץ דירתך?
רוצה להדביק מפטים?
לוח מעריב עכשיו-
מדריך קניות ושירותים.
הלוח הגדול במדינה.

תקליט חדש של משינה

CBS על תקליטים וקלטות. סי בי אס מוסיקה. זה הקול.

פומפדור ROOIBOS
תה צמחי שדה

הכל אותו דבר אבל...

מה לכלך את שמלת השכ"כ של תהילה? • מי יכיר באברהם שפירא כבמדינה עצמאית? • מה יעשו מעריצי הבאבארבוך לאותו־ המאמאראסטמר? • ואיך זכר רייגן שהוא לא זוכר שום דבר?

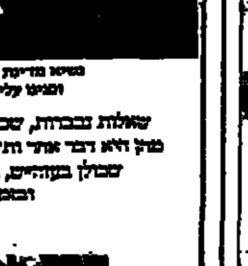

שאלות נבבוחות, שכל אחת מהן היא דבר אחר ותשובות שכולן בעוהיים, בעולא וכמן קריב

בי **דבר אחר**

עם שלמה ניצן, אהרל'ה שמי, איציק ברגר, יוני להב, שאי פרבת, יענקל'ה רוטבליט, מושיק, דניאל לפין, יוסף אל־דרור, יוני ברשלום, תרזה איזבורג ואבנר כץ הטור־לטוב ועוד רבים אחרים

ימים של תהילה
Best Shot (Hoosiers)

"רב עוצמה" (VARIETY)
"ניצחון גדול" (U.S.A. TODAY)
"סרט שייחמם את הלב" (L.A. HERALD)
"הסרט שמשגע את אמריקה" (עופר שלח - מעריב, ניו־יורק)

בכורה ארצית | "פאר" ת"א 5-7.30-9.30 | "אורה" חיפה 4.30-7-9.15

ORION

קלאוס מאריה ברנדאו'ר
בתפקידו הגדול

רחובות זהב

"ציון 10. רחובות של זהב הוא כל מה שהסרט רוקי 4 יכול היה להיות" אי.בי.סי ראדיו
"סרט מחמם את הלב" וושינגטון פוסט
"ברנדאו'ר אחד מגדולי השחקנים בכל הזמנים" שיקאגו טריביון
"הסרט עשוי מעולה" סיאטל פוסט

"לימור" ת"א | ליל ששי 12-9.45 | מוצ"ש 7.15-9.30 | ימי חול 5-7.15-9.30